



***RAPORT
O STANIE GMINY SZTUTOWO
ZA ROK 2022***

SPIS TREŚCI

WSTĘP.....	str 5
1. INFORMACJE OGÓLNE	str 6
1.1. Położenie i powierzchnia gminy	str 6
1.2. Władze lokalne i gminne jednostki organizacyjne.....	str 12
1.3. Sołectwa	str 17
1.4. Ludność i dynamika zmian	str 19
1.5. Gospodarstwa rolne	str 21
1.6. Podmioty gospodarcze	str 24
2. INFORMACJE FINANSOWE	str 27
2.1. Wykonanie budżetu Gminy Sztutowo	str 27
2.2. Wykonanie wydatków inwestycyjnych.....	str 53
2.3. Realizacja funduszu sołectkiego.....	str 66
INFORMACJE O STANIE MIENIA KOMUNALNEGO	str 68
3.1. Prawa własności przysługujące gminie	str 68
3.2. Zamiany w stanie mienia komunalnego	str 73
3.3. Dochody z tytułu wykonywania praw własności	str 74
4. INFORMACJE O REALIZACJI POLITYKI, PROGRAMÓW I STRATEGII	str 74
4.1. Strategia Rozwoju Gminy Sztutowo na lata 2014 – 2020	str 74
4.2. Studium uwarunkowań i kierunków zagospodarowania przestrzennego gminy Sztutowo	str 88
4.3. Miejscowe plany zagospodarowania przestrzennego	str 89
4.4. Gminny Program Opieki nad Zabytkami w roku 2022.....	str 91
4.5. Wieloletni plan rozwoju i modernizacji urządzeń wodociągowych i kanalizacyjnych.....	str 96
4.6. Ewidencja źródeł ciepła i źródeł spalania paliw	str 97
4.7. Program Ochrony Środowiska dla Gminy Sztutowo na lata 2020 – 2023.....	str 100
4.8. Gminna Strategia Rozwiązywania problemów Społecznych na lata 2023-2030.....	str 107
4.9. Program profilaktyki i rozwiązywania problemów alkoholowych.....	str 111
4.10. Program przeciwdziałania narkomani.....	str 112
4.11 Program współpracy z organizacjami pozarządowymi	str 113
5. REALIZACJA UCHWAŁ RADY GMINY SZTUTOWO.....	str 115
5.1. Szczegółowy wykaz uchwał	str 115
5.2. Omówienie realizacji uchwał	str 124
6. WSPÓŁPRACA Z INNYMI PODMIOTAMI	str 127
6.1. Stowarzyszenia	str 127

7. CZĘŚĆ ANALITYCZNA	str 128
7.1. Infrastruktura techniczna.....	str 128
7.2. Remonty i budowa dróg gminnych	str 129
7.3. Edukacja	str 129
7.4. Polityka społeczna	str 156
7.5. Kultura	str 162
7.6. Turystyka, sport i rekreacja	str 178
7.7. Gospodarowanie odpadami	str 192
7.8. Inne działania prowadzone w Gminie Sztutowo w roku 2022.....	str 195
8. PODSUMOWANIE	str 202

WSTĘP

Szanowni Państwo

oddaję w Państwa ręce roczny raport o stanie gminy Sztutowo za rok 2022.

Dokument opracowano w związku z wymogiem art. 28aa ustawy z dnia 8 marca 1990r. o samorządzie gminnym (Dz.U z 2020 r. poz. 713 ze zm.).

Raport obejmuje podsumowanie mojej działalności jako Wójta Gminy Sztutowo w roku 2022, w szczególności realizację polityk, programów, strategii, uchwał Rady Gminy Sztutowo oraz funduszu sołectkiego. Celem przedmiotowego raportu jest możliwość uzyskania dokładnego wglądu w sytuację gospodarczą i społeczną gminy Sztutowo.

Rok 2022 był niezwykle trudny. Rozpoczął się kontynuacją pandemii COVID-19, która z każdą kolejną falą była dla nas coraz trudniejsza, potem wybuchła wojna na Ukrainie i staliśmy się z dnia na dzień odpowiedzialni za setki szukających schronienia w naszej gminie Ukraińców. Sytuacja nie zdążyła się ustabilizować, a ciągle podwyższająca się inflacja i spadek gospodarki oraz wysokie ceny i trudny dostęp do paliwa, którym moglibyśmy ogrzewać nasze domy zimą wpędziła nas w kolejny kryzys. W tym wszystkim sztutowski samorząd zawsze stał blisko mieszkańców. Dystrybuowaliśmy węgiel dla Państwa, wspieraliśmy finansowo wymianę pieców na bardziej ekonomiczne. Nie podnieśliśmy podatków ani opłaty za odpady, gdyż rozumieliśmy, że mieszkańcy teraz potrzebują odrobiny oddechu, by móc stanąć na nogi.

Pomimo tak trudnego czasu nie zaprzestaliśmy realizować inwestycji i aplikować po dofinansowanie na kolejne. Udało nam się uzyskać dofinansowanie na budowę obiektów kultury i sportu , remont stadionu, rozpoczęliśmy finalizację spraw związanych z budową sztutowskiego cmentarza w lesie, a końcem roku rozpoczął się długo oczekiwany remont naszej głównej drogi wojewódzkiej 501 wraz z chodnikami na całej jej długości w naszej gminie. Zrobiliśmy to wszystko bez kredytu i bez zbędnego wyprzedawania gruntów należących do gminy Sztutowo, a stosując zasady racjonalnej gospodarki finansami publicznymi.

Gmina Sztutowo jest czysta, rozwija się i widać to gołym okiem. Dlatego właśnie serdecznie zapraszam wszystkich Państwa do lektury niniejszego Raportu o stanie Gminy Sztutowo za rok 2022.

Wójt Gminy Sztutowo

Robert Zieliński

1. INFORMACJE OGÓLNE

Położenie i powierzchnia gminy.

Gmina Sztutowo jest gminą wiejską i położona jest we wschodniej części województwa pomorskiego. W całości znajduje się na terenie Parku Krajobrazowego "Mierzeja Wiślana" oraz w jego otulinie, stanowiącej północny skraj Żuław Wiślanych. Granicę Gminy w dużej części wytyczyła sama natura. Od północy stanowi ją Bałtyk, od wschodu Zalew Wiślany, od południa rzeka Szarpawa a od południowego zachodu rzeka Wisła Królewiecka.

Rysunek. Położenie Gminy Sztutowo na tle województwa pomorskiego.

MAPA ADMINISTRACYJNA WOJEWÓDZTWA POMORSKIEGO



Źródło: Mapa podziału administracyjnego Województwa Pomorskiego

Administracyjnie Gmina Sztutowo położona jest w powiecie nowodworskim. Od wschodu graniczy z gminą Krynica Morska, od zachodu z gminą Stegna, a od południa z gminą Nowy Dwór Gdański.

W skład Gminy Sztutowo wchodzi 8 sołectw:

- Grochowo Trzecie,
- Groszkowo,
- Kąty Rybackie,
- Kobyła Kępa,
- Łaszka,
- Płonina,
- Sztutowo,
- Grochowo Pierwsze.

Obszar Gminy obejmuje 10 749 ha, w tym blisko 48% to wody, 17% - lasy, 32% - użytki rolne i 3% - grunty pozostałe . Obszary prawnie chronione zajmują 10 745 ha tj. 99,96%. Gmina stanowi 16,47% powierzchni powiatu.

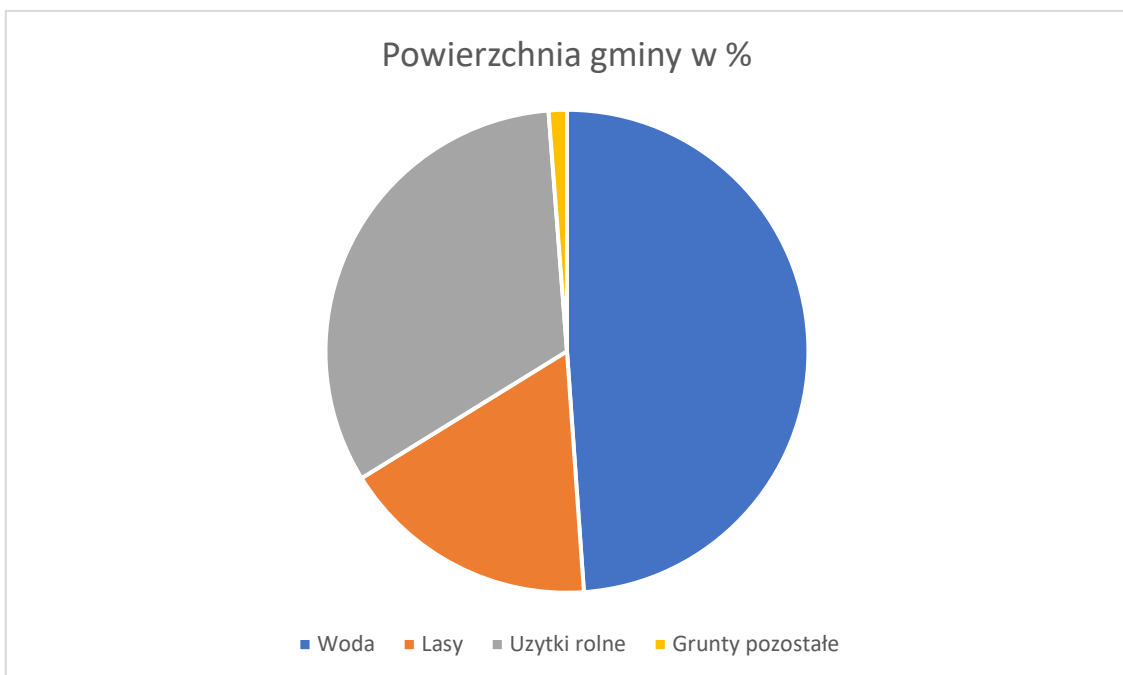

Sztutowo jest Gminą nadmorską, dysponującą portem morskim nad Zalewem Wiślanym w Kątach Rybackich, złożonym z części rybackiej i pasażerskiej. Dzięki rozbudowanej sieci rzek i kanałów w delcie Wisły, Gmina posiada połączenia wodnymi drogami śródlądowymi.



Widok portu w Kątach Rybackich

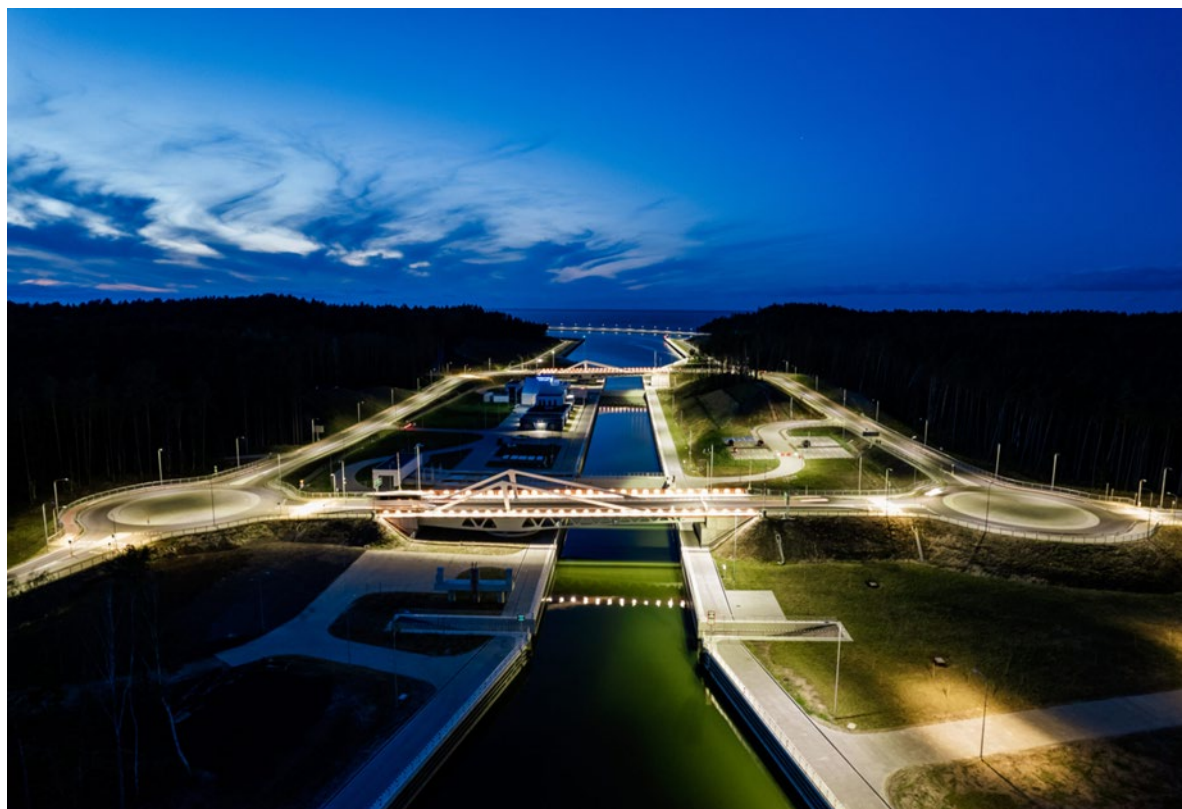

Widok na przekop Mierzei Wiślanej

Przekop Mierzei Wiślanej oddany do użytku 17 września 2022 r. to strategiczna inwestycja dla Polski zlokalizowana w Gminie Sztutowo. Dzięki niej po raz pierwszy w powojennej historii Polski będzie możliwość wpłynięcia na Zalew Wiślany z pominięciem rosyjskiej strefy przybrzeżnej. Szczególnie dzisiaj, w obliczu wojny.

Nowy kanał żeglugowy ma kilometr długości i pięć metrów głębokości, sama śluza ma 200 metrów długości, 25 metrów szerokości i 6,5 metra głębokości. Dzięki kanałowi do portu w Elblągu wpłyną jednostki o zanurzeniu do 4,5 metra, długości do 100 metrów oraz szerokości do 20 metrów.



Wykreślenie kanału na mapie topograficznej



Sztuczna wyspa na Zalewie Wiślanym

Sztuczna wyspa powstała na wysokości Przebrna - 4,5 km na południowy wschód od kanału przez Mierzęję Wiślaną oraz na wschód od toru wodnego na Zalewie Wiślanym.

Wyspa Estyjska (oficjalna nazwa sztucznej wyspy na Zalewie Wiślanym) o wymiarach 1906 na 1166 metrów, obwodzie 4,9 kilometra i powierzchni 180 ha jest jedną z największych tego typu wysp w Polsce. Powierzchnia stalowych ścianek szczelnych służących do nadania jej kształtu i utrzymania wypełnienia piaskiem z pogłębiania dna toru wodnego, wynosi niemal 112,5 tys. m.kw.

Docelowo, na sztucznej wyspie mają się pojawić warunki do zakładania gniazd m.in. przez perkozy dwuczube czy łabędzie nieme. Co ciekawe, już pokochała ją przyroda – wyspa stanowi siedlisko dla ptaków oraz roślinności. Wyspa przetrwała już dwie zimy, co udowodniło, że wybrana konstrukcja i zaprojektowane przekroje spełniły swoje zadanie i może ona być bezpiecznie użytkowana przez następne lata.

Sieć komunikacyjna

Gmina Sztutowo położona jest w pobliżu drogi krajowej nr 7, łączącej Trójmiasto z Warszawą. Położenie u nasady Mierzei Wiślanej umożliwia dogodną lokalizację dla działalności gospodarczej, a zarazem łatwe połączenia transportowe z Trójmiastem, Elblągiem oraz z Nowym Dworem Gdańskim.

Rysunek. Sieć komunikacyjna Gminy Sztutowo



Sieć komunikacyjną w granicach Gminy Sztutowo tworzą:

- droga wojewódzka nr 501 Przejazdowo - Gdańsk - Mikoszewo - Krynica Morska – Nowa Karczma na odcinku 13,5 km,
- drogi powiatowe o łącznej długości 35,096 km,
- drogi gminne o łącznej długości 29,5 km,
- drogi wewnętrzne będące własnością gminy ok. 80 km.

1.1. Władze lokalne i gminne jednostki organizacyjne.

1.1.1. Wójt Gminy Sztutowo

Wójt Gminy Sztutowo jest organem wykonawczym, którego kadencja trwa 5 lata. Wykonuje on uchwały Rady Gminy i zadania określone przepisami prawa.

Do zadań Wójta należy w szczególności:

- 1) przygotowywanie projektów uchwał rady gminy;
- 2) opracowywanie programów rozwoju w trybie określonym w przepisach o zasadach prowadzenia polityki rozwoju;
- 3) określanie sposobu wykonywania uchwał;
- 4) gospodarowanie mieniem komunalnym;
- 5) wykonywanie budżetu;
- 6) zatrudnianie i zwalnianie kierowników gminnych jednostek organizacyjnych.

Ponadto w 2022 roku Wójt Gminy Sztutowo wydał 116 zarządzeń.

Tabela - Zarządzenia według właściwości

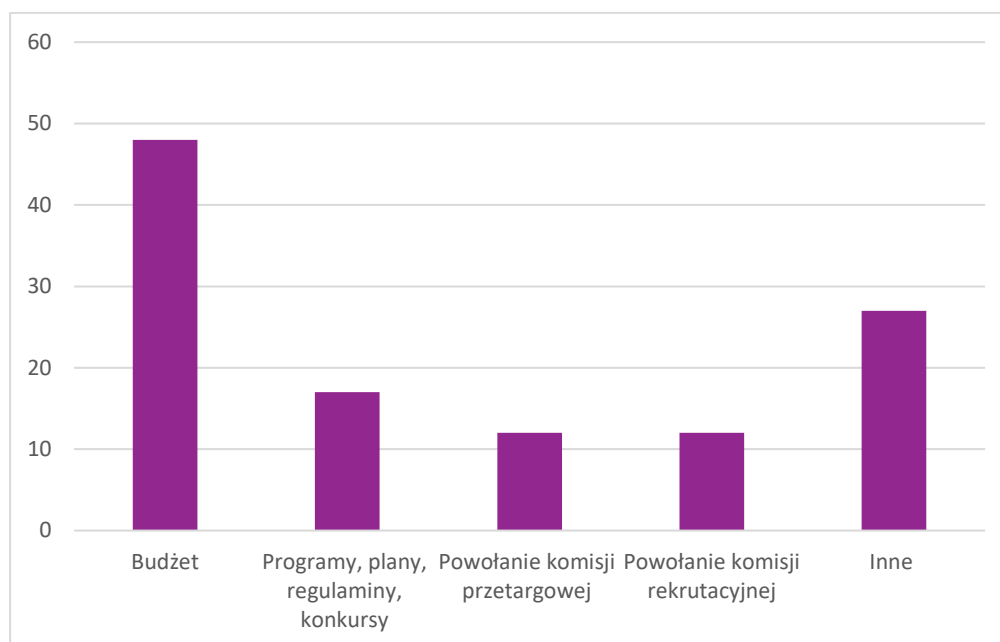

1.1.2. Rada Gminy Sztutowo

Rada Gminy Sztutowo jest organem stanowiącym i kontrolnym, wybieranym na pięcioletnią kadencję. Do właściwości Rady Gminy należą wszystkie sprawy pozostające w zakresie działania gminy. Są to m.in.: uchwalanie statutu gminy, uchwalanie budżetu gminy, uchwalanie miejscowych planów zagospodarowania przestrzennego czy też podejmowanie uchwał w sprawach podatków i opłat w granicach określonych w odrębnych ustawach. Rada obraduje na sesjach zwołanych przez Przewodniczącego Rady. Termin sesji, jej miejsce i porządek obrad podawany jest do wiadomości mieszkańców. Rada Gminy Sztutowo liczy 15 radnych.

W 2022 roku Rada Gminy Sztutowo obradowała i podejmowała rozstrzygnięcia na sesjach oraz posiedzeniach komisji stałych. W sprawach należących do jej kompetencji podejmowała uchwały, apele, stanowiska i oświadczenia. W posiedzeniach Rady Gminy czynnie uczestniczył Wójt Gminy Sztutowo, Skarbnik Gminy, pracownicy merytoryczni urzędu oraz w zależności od omawianych tematów inne zaproszone osoby, w tym dyrektorzy i kierownicy jednostek organizacyjnych. Protokoły ze wszystkich posiedzeń oraz podjęte na nich uchwały udostępniano publikując je w Biuletynie Informacji Publicznej Urzędu Gminy Sztutowo.

Wszystkie uchwały podejmowane na sesjach Rady Gminy były przekazywane wg właściwości rzeczowej i miejscowej odpowiednio Wojewodzie Pomorskiemu oraz Regionalnej Izbie Obrachunkowej. Akty prawa miejscowego, oprócz publikacji w Biuletynie Informacji Publicznej przekazywano również do publikacji w Dzienniku Urzędowym Województwa Pomorskiego.

Przewodniczącym Rady Gminy Sztutowo, w kadencji 2018 – 2023, wybrany został Pan Marcin Owiński. Funkcję Wiceprzewodniczącego pełni Pani Krystyna Skrzek.

Przy Radzie Gminy Sztutowo, w roku 2022 działało 5 stałych komisji.

- 1) Komisja Rewizyjna w skład, której wchodzi 4 radnych
 - Andrzej Szymański – Przewodniczący
 - Marian Łosiński - Członek
 - Anna Zalewska – Członek
 - Arkadiusz Walczyk – Członek

Zakres działania Komisji Rewizyjnej obejmuje m.in. opiniowanie wykonania budżetu gminy, występowanie z wnioskiem do Rady Gminy w sprawie udzielenia lub nieudzielenia absolutorium Wójtowi, a także wykonywanie innych zadań zleconych przez Radę w zakresie kontroli

- 2) Komisja Planowania i Budżetu
 - Irena Chlebowska – Przewodnicząca

- Marian Łosiński – Członek
- Krystyna Skrzek – Członek
- Ryszard Krugły – Członek

Zakres działania Komisji Planowania i Budżetu obejmuje: kreowanie polityki finansowej w gminie, kształtowanie dochodów i wydatków budżetowych gminy, kształtowanie podatków i opłat lokalnych oraz gospodarkę komunalną i mieszkaniową.

3) Komisja Zdrowia, Spraw Socjalnych, Oświaty i Kultury

- Katarzyna Drynko – Przewodnicząca
- Piotr Szlendak – Członek
- Arkadiusz Walczyk – Członek
- Zbigniew Zieliński – Członek
- Jan Friszkemut – Członek

Zakres działania Komisji Zdrowia, Spraw Socjalnych, Oświaty i Kultury obejmuje: edukację szkolno – przedszkolną, politykę pomocy społecznej, ochronę dziedzictwa narodowego, bezpieczeństwo publiczne, profilaktykę i ochronę zdrowia, promocję gminy.

4) Komisja Rozwoju Gospodarczego, Rolnictwa, Sportu i Turystyki

- Jerzy Sikora - Przewodniczący
- Aleksandra Hofmann – Członek
- Anna Zalewska – Członek

Zakres działania Komisji Rozwoju Gospodarczego, Rolnictwa, Sportu i Turystyki obejmuje: gospodarkę gruntami, łowiectwo i gospodarkę leśną, zaopatrzenie w wodę, ochronę środowiska naturalnego, kanalizację sanitarną gospodarkę odpadami komunalnymi, gospodarkę przestrzenną gminy oraz działania z zakresu sportu i turystyki. .

5) Komisja Skarg, Wniosków i Petycji

- Piotr Szlendak – Przewodniczący
- Aleksandra Hofmann – Członek
- Zbigniew Zieliński – Członek
- Ryszard Krugły – Członek
- Jan Friszkemut – Członek

Komisja Skarg, Wniosków i Petycji rozpatruje skargi na działania Wójta i gminnych jednostek organizacyjnych, a także wnioski oraz petycje składane przez obywateli.

6 października 2020 r. została podjęta Uchwała nr XX/207/2020 Rady Gminy Sztutowo w sprawie powołania doraźnej Komisji Rady Gminy Sztutowo w sprawie opracowania projektu Statutu Gminy Sztutowo.

W skład komisji doraźnej wchodzi radni:

- Jan Friszkemut - członek
- Katarzyna Drynko – członek
- Krystyna Skrzek – członek
- Marcin Owskiński – członek
- Anna Zalewska – członek

Komisja została powołana w celu opracowania projektu nowego Statutu Gminy Sztutowo.

Prace te zaowocowały uchwaleniem statutu Gminy Sztutowo uchwałą nr XLV/454/2022 Rady Gminy Sztutowo z dnia 27 października 2022 r. w sprawie uchwalenia Statutu Gminy Sztutowo.

Stałe komisje są organami pomocniczymi Rady Gminy Sztutowo. Mają istotny wpływ na politykę gminy i ostateczny kształt uchwał. Na swoich posiedzeniach prowadzą szczegółowe dyskusję w ich sprawie. W praktyce, Rada Gminy Sztutowo, na podstawie prac poszczególnych komisji, podejmowała w 2022 roku niezbędne dla gminy decyzje.

Tabela : Członkowie Rady Gminy sklasyfikowani wg wieku - stan na 31.12.2022 rok

Wyszczególnienie	Ogółem	Wiek					
		24 lata i mniej	25-29 lata	30-39 lat	40-49 lat	50-59 lat	60 lat i więcej
Radni	15	0	0	2	5	2	6
Mężczyźni	10	0	0	2	2	1	5
Kobiety	5	0	0	0	3	1	1

Tabela: Członkowie Rady Gminy według poziomu wykształcenia

Wyszczególnienie	Z wykształceniem					
	wyższym	policealnym	średnim	Zasadniczym zawodowym	gimnazjalnym	Podstawowym
Radni ogółem	4	0	8	3	0	0
Mężczyźni	2	0	6	2	0	0
Kobiety	2	0	2	1	0	0

W 2022 roku Rada Gminy obradowała na 14 sesjach podejmując 125 uchwał.

Tabela: Podjęte uchwały według kategorii

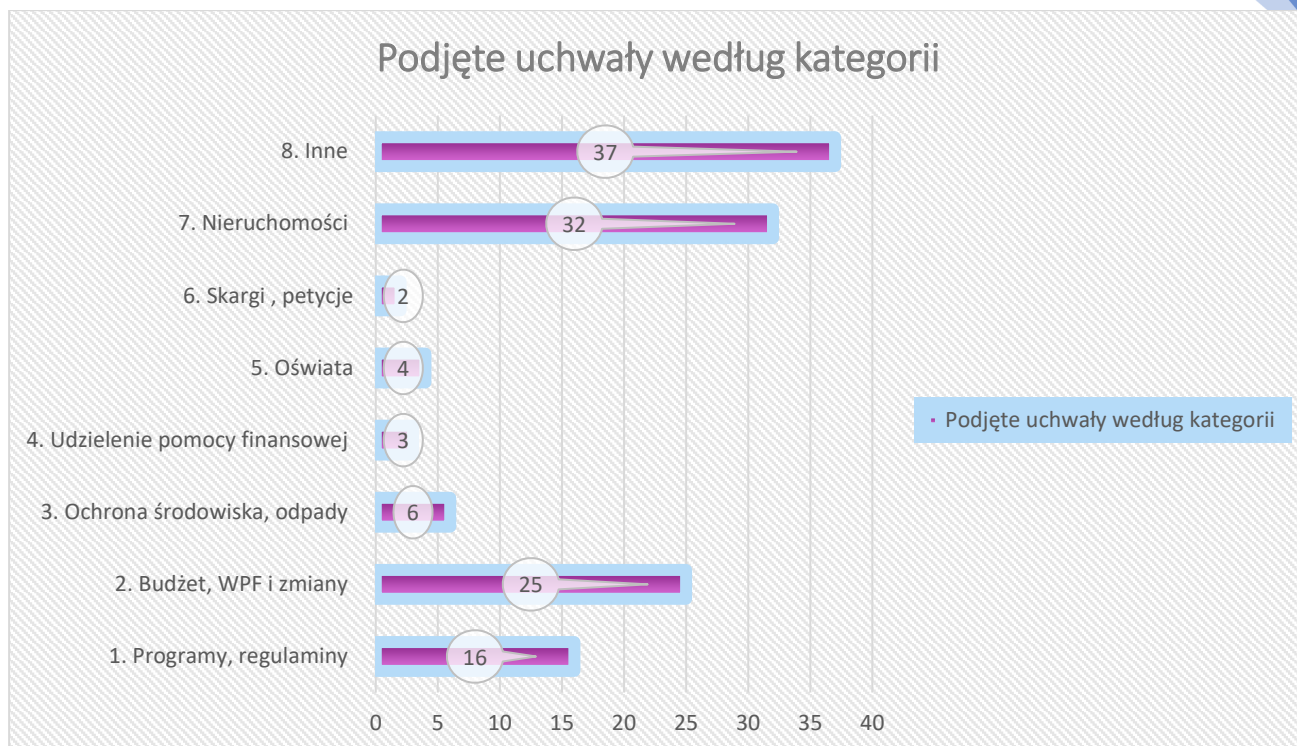

1.2.3 Urząd Gminy w Sztutowie

W 2022 roku w Urzędzie Gminy pracowali pracownicy na wymienionych niżej stanowiskach oraz wykonywali swoje zadania w poszczególnych ilościach:

Nazwa stanowiska	Ilość spraw prowadzonych w ciągu 2022 roku
Skarbnik gminy – Kierownik Referatu Finansowo – Księgowego	3103
Stanowisko ds. wymiaru zobowiązań podatkowych	5664
Stanowisko Księgowości podatkowej	6528
Stanowisko ds. księgowości budżetowej	4117
Stanowisko ds. Kasy, Płac i Księgowania opłat za odpady komunalne	10370
Stanowisko ds. Finansowych	2957
Stanowisko ds. Windykacji i Podatku VAT	2267
Sekretarz Gminy	365
Kierownik Referatu Rozwoju Gospodarczego	591
Stanowisko ds. inwestycji i drogownictwa	538
Stanowisko ds. geodezji, zagospodarowania przestrzennego i rolnictwa	444
Stanowisko ds. zamówień publicznych i pozyskiwania środków zewnętrznych	66 projektów
Stanowisko ds. ochrony środowiska	1293

Stanowisko ds. bezpieczeństwa, zarządzania kryzysowego i ochrony kryzysowego i ochrony informacji niejawnej	552
Stanowisko ds. komunikacji społecznej	184
Kierownik Referatu Organizacyjnego i Spraw Obywatelskich	4017
Stanowisko ds. obsługi Rady Gminy i kadr	616
Stanowisko ds. gospodarki odpadami komunalnymi	3185
Z-ca Kierownika Urzędu Stanu Cywilnego	526
Stanowisko ds. obsługi klienta	1320
Stanowisko ds. zabezpieczenia pożarowego, melioracji i utrzymania czystości w gminie	497
Kierownik Urzędu Stanu Cywilnego	2331

1.2.4 Gminne jednostki organizacyjne:

Zgodnie z Ustawą o samorządzie gminnym w celu wykonywania zadań gmina może tworzyć jednostki organizacyjne, a także zawierać umowy z innymi podmiotami, w tym z organizacjami pozarządowymi. Gmina oraz inna gminna osoba prawna może prowadzić działalność gospodarczą wykraczającą poza zadania o charakterze użyteczności publicznej wyłącznie w przypadkach określonych w odrębnej ustawie. Formy prowadzenia gospodarki gminnej, w tym wykonywania przez gminę zadań o charakterze użyteczności publicznej, określa odrębna ustawa.

Zadaniami użyteczności publicznej, w rozumieniu ustawy, są to zadania własne gminy, określone w art. 7 ust. 1, których celem jest bieżące i nieprzerwane zaspokajanie zbiorowych potrzeb ludności w drodze świadczenia usług powszechnie dostępnych.

W Gminie Sztutowo wyodrębniono następujące jednostki organizacyjne:

- Gminny Ośrodek Pomocy Społecznej w Sztutowie
- Gminna Biblioteka Publiczna w Sztutowie
- Szkoła Podstawowa im. Ofiar Stutthofu w Sztutowie
- Przedszkole w Sztutowie

1.3 Sołectwa

Gmina Sztutowo posiada 8 jednostki pomocnicze - sołectwa, które swoim zasięgiem najczęściej obejmują jedną miejscowość.

- Sztutowo
- Kąty Rybackie
- Kobyła Kępa

- Łaszka
- Płonina
- Grochowo
- Grochowo Trzecie
- Grochowo Pierwsze.

Rysunek : Podział gminy Sztutowo na sołectwa

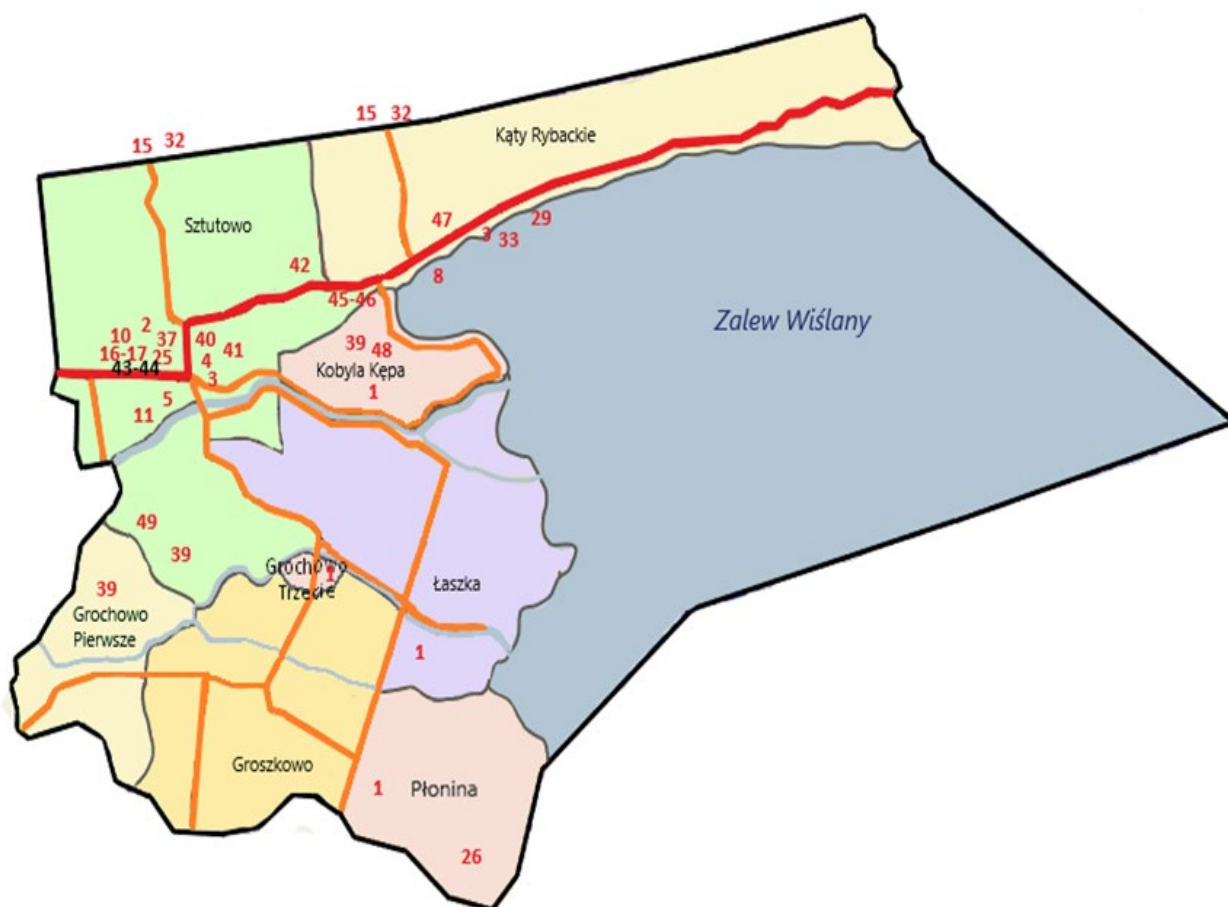

1.4 Ludność i dynamika zmian

Liczba stałych i czasowych mieszkańców gminy Sztutowo, według stanu na dzień 31.12.2022 na podstawie prowadzonego przez gminę rejestr mieszkańców, kształtował się następująco:

Tabela: mieszkańcy gminy w poszczególnych miejscowościach gminy Sztutowo

Lp.	Miejscowość	Liczba osób zameldowanych na pobyt stały i czasowy
1.	Grochowo Drugie	64
2.	Grochowo Pierwsze	124
3.	Grochowo Trzecie	167
4.	Groszkowo	111
5.	Kąty Rybackie	715
6.	Kobyła Kępa	110
7.	Łaszka	360
8.	Płonina	39
9.	Skowronki	17
10.	Sztutowo	1878
	Razem	3585

Rysunek: Liczba mieszkańców sołectw gminy Sztutowo w ujęciu graficznym

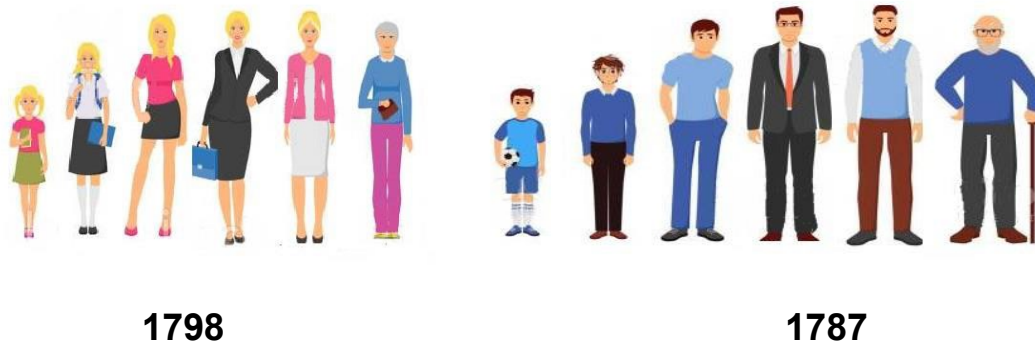

Wśród mieszkańców Gminy istnieje przewaga kobiet – 1 798 do 1787 mężczyzn. Utrzymuje się tendencja wzrostowa udziału kobiet w strukturze ludności

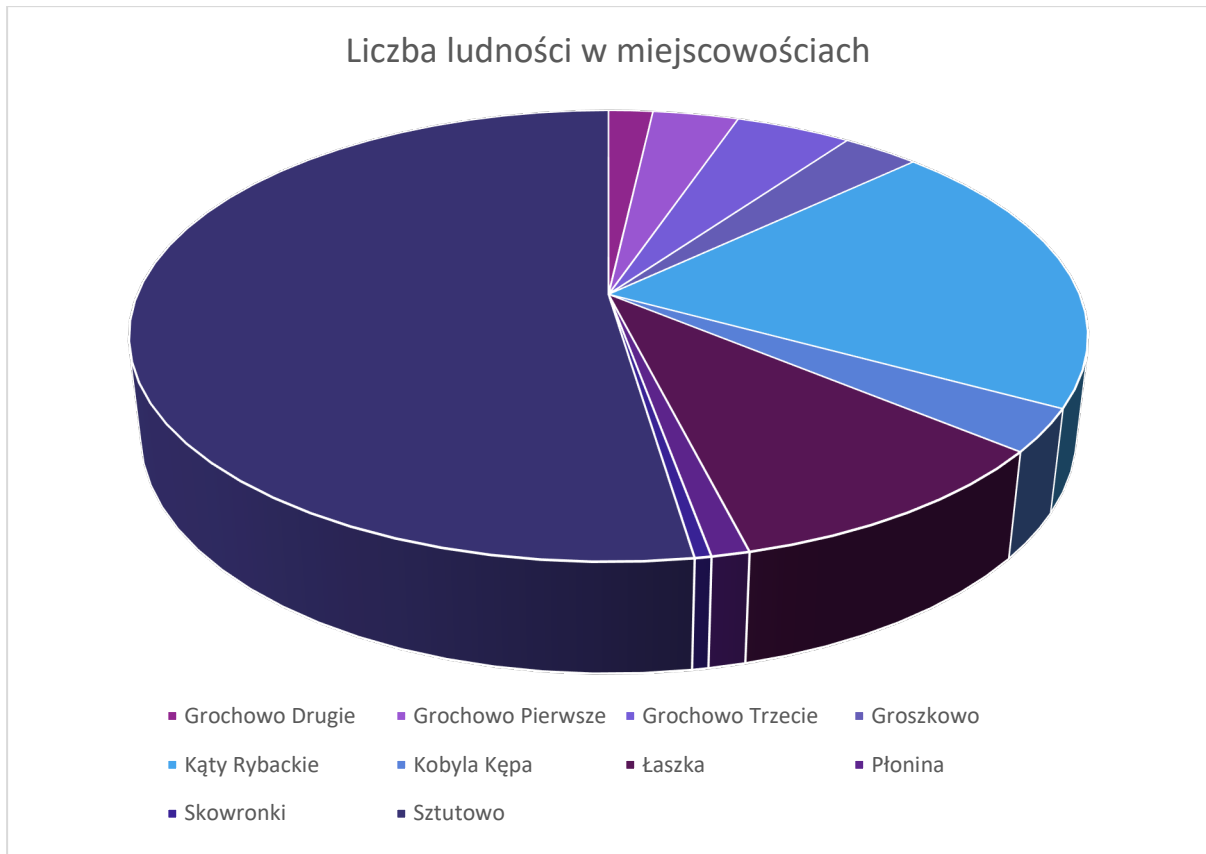

Na terenie gminy Sztutowo w 2022 roku zanotowano

- Urodzenia mieszkańców - 18
- Zgony mieszkańców - 46
- Zarejestrowane małżeństwa w księgach USC w Sztutowie- 26
- Medale za Długoletnie Pożycie Małżeńskie - 3 pary
- Seniorzy 90, 90+ - 23 osoby
- Kobiet – 1798
- Mężczyzn – 1787

Ludność w wieku przedprodukcyjnym, produkcyjnym i poprodukcyjnym w Gminie Sztutowo kształtowała się następująco:

- liczba osób w wieku przedprodukcyjnym (0-17) - 678
- liczba osób w wieku produkcyjnym (18-59/64) - 2080
- liczba osób w wieku poprodukcyjnym (60/65+) - 827

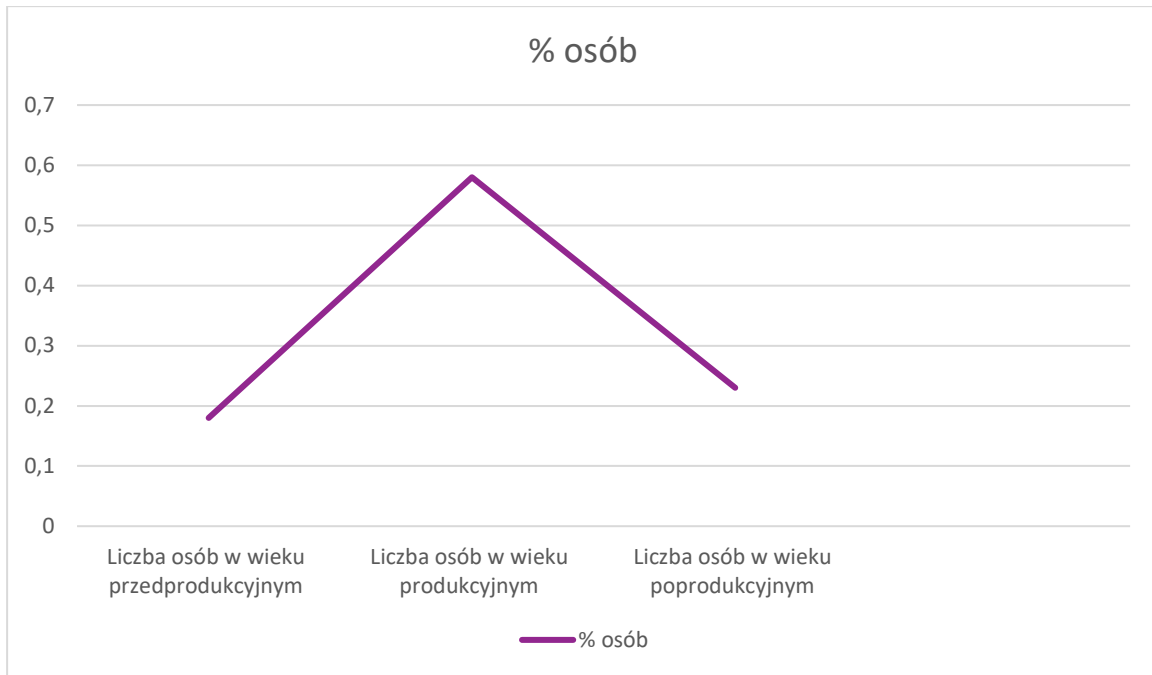

Współczynnik obciążenia demograficznego dla Gminy Sztutowo oscyluje na korzystnym poziomie, gdzie liczba ludności w wieku produkcyjnym przewyższa ludność w wieku nieprodukcyjnym.

1.5. Gospodarstwa rolne



Na terenie Gminy Sztutowo funkcjonuje 1129 gospodarstw rolnych. W gospodarstwach rolnych prowadzi się uprawy zbóż, buraków cukrowych, rzepaku. Obserwuje się rezygnację rolników z hodowli krów mlecznych na rzecz chowu bydła opasowego lub całkowitej rezygnacji z hodowli oraz przechodzenie z gospodarki produkcyjno - hodowlanej na produkcyjną.

W Gminie Sztutowo struktura gospodarstw rolnych przedstawia się następująco:

- gospodarstwa rolne do 1 ha - 884
- gospodarstwa rolne powyżej 1 ha – 245



Tabela: zestawienie tabelaryczne klasyfikacji gruntów w Gminie Sztutowo

Lp.	Rodzaj użytków	Klasa użytku	Powierzchnia w ha
1.	B	Tereny mieszkaniowe	83,9813
2.	Bi	Tereny zabudowane inne	58,4746
3.	Ba	Tereny przemysłowe	1,9146
4.	Bp	Tereny zurbanizowane niezabudowane lub w trakcie zabudowy	9,3738
5.	Br	Grunty rolne zabudowane	71,3278
6.	Bz	Tereny rekreacyjno – wypoczynkowe	6,9633
7.	dr	Tereny komunikacyjne -drogi	181,721
8.	Ls	Lasy i grunty leśne	1827,6413
9.	Lzr	Grunty zadrzewione i zakrzaczone na użytkach rolnych	8,6532
10.	Ł	Łąki trwałe	296,7598
11.	N	Nieużytki	340,7368
12.	PS	Pastwiska trwałe	108,7042
13.	R	Grunty orne	3011,1125
14.	S	Sady	13,7215
15.	Tr	Tereny różne	93,8388
16.	W	Grunty pod rowami	155,0995
17.	Wp	Wody śródlądowe płynące	174,1876
18.	Wm	Wody morskie wewnętrzne	4701,9508
19.	Ws	Wody śródlądowe stojące	2,6704
20.	Wsr	Grunty pod stawami	3,6377
		Razem	11152,469

Zestawienie graficzne klasyfikacji gruntów w Gminie Sztutowo

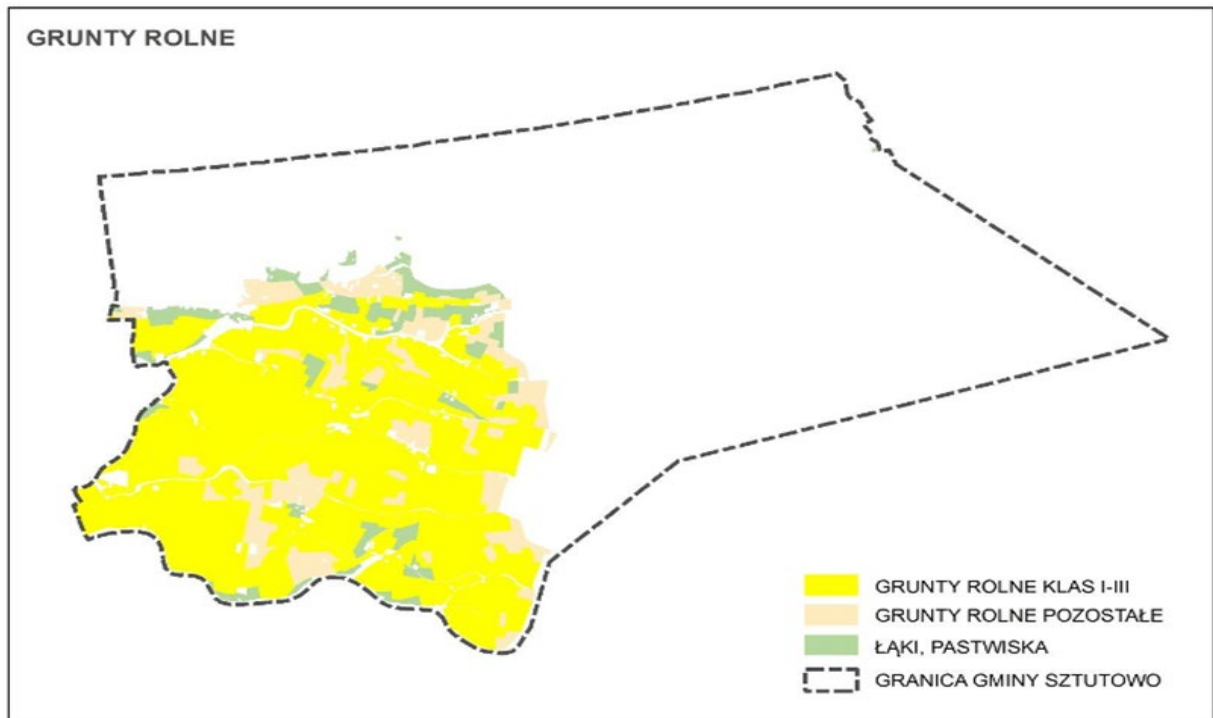
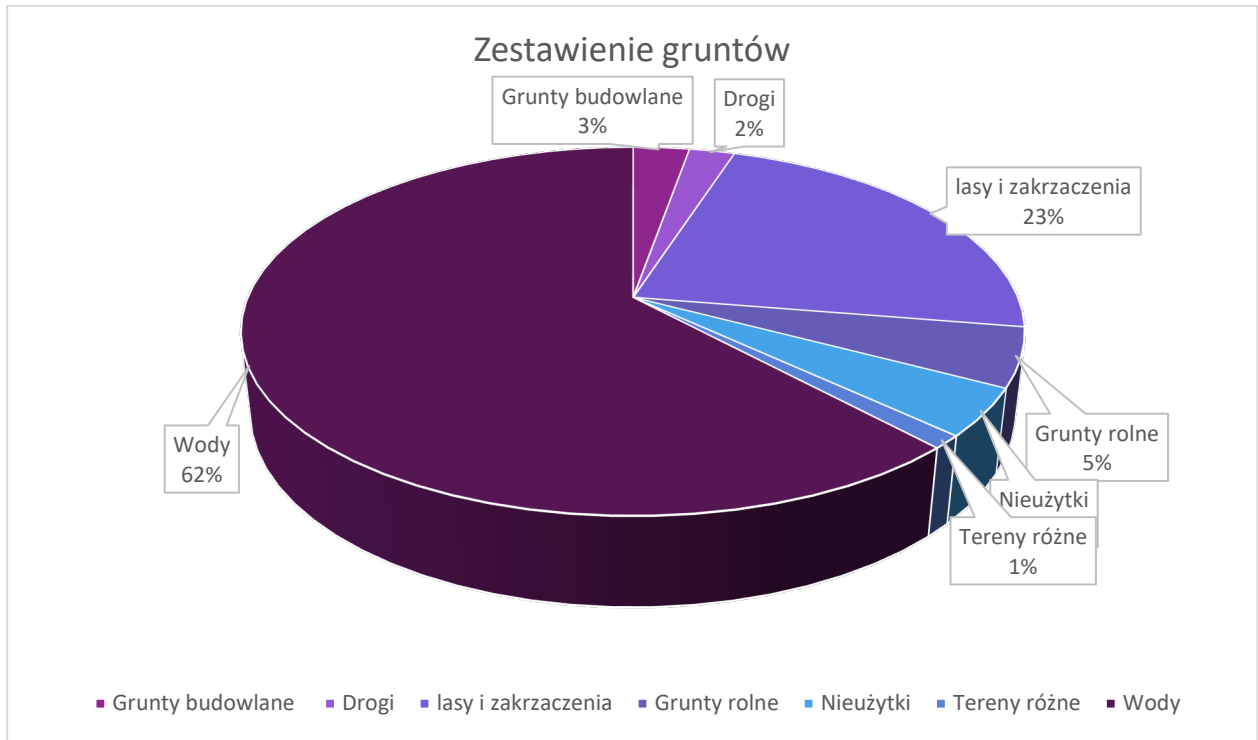

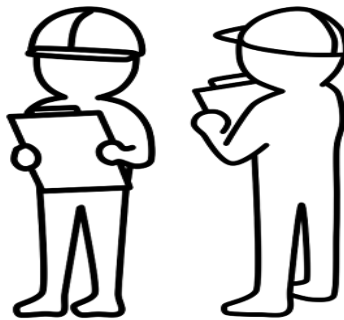
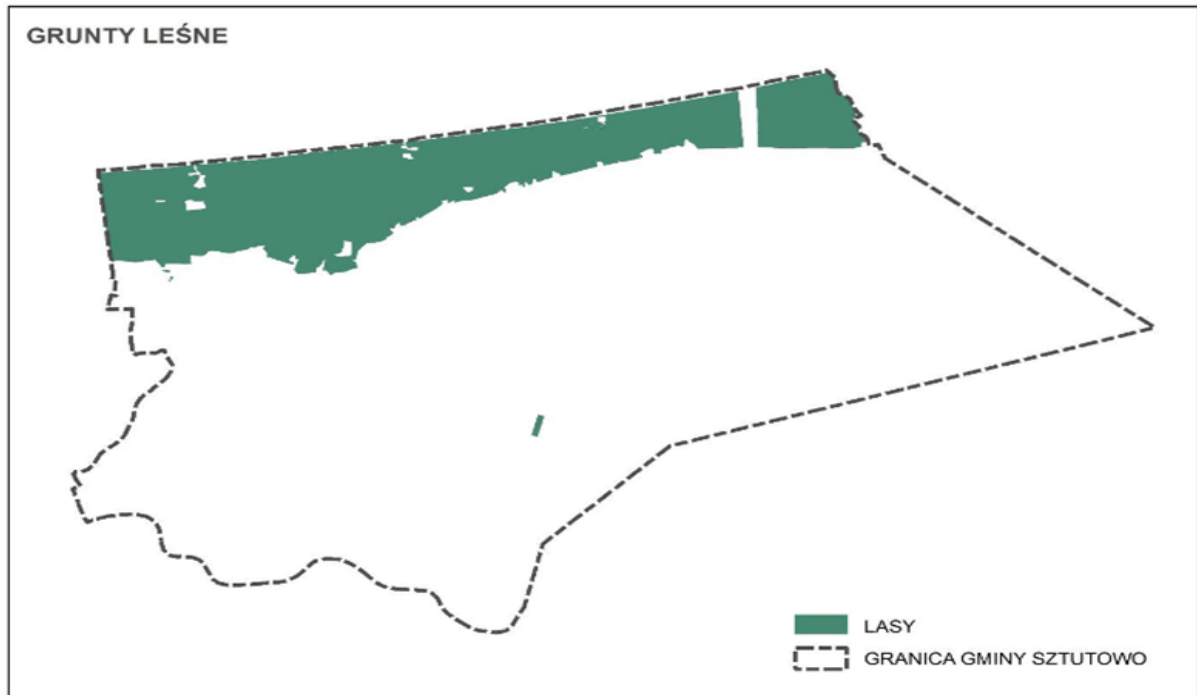

1.6 Podmioty gospodarcze

Według danych dla obszaru Gminy Sztutowo w Centralnej Ewidencji i Informacji o Działalności Gospodarczej (CEIDG) w 2022 roku zarejestrowano 439 podmiotów gospodarczych. W 2020 roku dokonano **30** nowych wpisów

Tabela: Liczba podmiotów gospodarczych w podziale na sekcje.

Sekcja	Nazwa	Ilość wpisów
A	Rolnictwo, leśnictwo, łowiectwo i rybactwo	27
C	Przetwórstwo przemysłowe	34
E	Dostawa wody, gospodarowanie ściekami i odpadami	1
F	Budownictwo	69
G	Handel hurtowy i detaliczny, naprawa pojazdów samochodowych	43
H	Transport i gospodarka magazynowa	19
I	Działalność związana z zakwaterowaniem i usługami gastronomicznymi	206
J	Informacja i komunikacja	9
K	Działalność finansowa i ubezpieczenia	3
L	Działalność związana z obsługą rynku nieruchomości	5
M	Działalność profesjonalna, naukowa i techniczna	16
N	Działalność w zakresie usług administrowania i działalność wspierająca	7
P	Edukacja	2
Q	Opieka zdrowotna i pomoc społeczna	17
R	Działalność związana z kulturą, rozrywką i rekreacją	3
S	Pozostała działalność usługowa	12
	Ogółem	473

Rysunek: liczba wpisów do CEIDG według sekcji działalności gospodarczej.



Na podstawie powyższych danych zauważyć można, że na obszarze gminy Sztutowo w rankingu sekcji PKD przeważa Sekcja I tj. działalność związana z zakwaterowaniem i usługami gastronomicznymi, następnie sekcja F – budownictwo, sekcja G – handel hurtowy i detaliczny, naprawa pojazdów samochodowych oraz sekcja C – przetwórstwo przemysłowe.

Na terenie Gminy Sztutowo prowadzony jest rejestr działalności regulowanej w zakresie odbierania odpadów komunalnych od właścicieli nieruchomości.

W rejestrze figuruje sześć podmiotów prowadzących taką działalność i są nimi:

- Przedsiębiorstwo Robót Sanitarno-Porządkowych Sp. z o.o.
ul. Pszenna 1, 82-100 Nowy Dwór Gdański
- Zakład Gospodarki Komunalnej Sp. zo.o.
ul. Kanałowa 2 82-100 Nowy Dwór Gdański
- Przedsiębiorstwo Usług Komunalnych „STAN-EKO” Stanisław Drzewiecki ul. Zalewowa 6/9, 82-120 Krynica Morska
- Wywóz nieczystości Usługi Transportowe Andrzej Piotr Seremak
ul. Gdańska 19A, 82-103 Stegna
- KOMA OLSZTYN Sp. z o. o., ul. Towarowa 20A, 10-417 Olsztyn

2. INFORMACJE FINANSOWE

2.1. Wykonanie budżetu Gminy Sztutowo.

Budżet gminy na 2022 rok został przyjęty uchwałą Nr XXXIV/361/2021 Rady Gminy Sztutowo w dniu 23 grudnia 2021 r. w następujących wysokościach:

- uzyskanie dochodów w kwocie 18 074 959,00 zł;
- realizację wydatków na poziomie 20 838 370,00 zł;
- pozyskanie przychodów w kwocie 2 763 411,00 zł;
- realizację rozchodów na poziomie 0,00 zł

Deficyt w wysokości 2.763.411,00 zł. Planowana na 2022 rok wartość przychodów stanowiła źródło pokrycia powstałego deficytu a w pozostałej części została przeznaczona na rozchody.

Zmiany w budżecie w trakcie omawianego roku wprowadzone zostały 13 uchwałami Rady Gminy oraz 22 zarządzeniami Wójta Gminy Sztutowo.

Tabela wprowadzonych zmian w budżecie na 2022 r.

Lp.	Numer uchwały / zarządzenia	Dochody (w zł)		Wydatki (w zł)		Przychody (w zł)		Rozchody (w zł)	
		zwiększenia	zmniejszenia	zwiększenia	zmniejszenia	zwiększenia	zmniejszenia	zwiększenia	zmniejszenia
1	4/2022	126 100,00	120 000,00	69 509,00	63 409,00	0,00	0,00	0,00	0,00
2	XXXV/376/2022	452 000,00	0,00	550 000,00	98 000,00	0,00	0,00	0,00	0,00
3	11/2022	7 500,00	0,00	26 207,00	18 707,00	0,00	0,00	0,00	0,00
4	XXXVI/391/2022	108 660,00	0,00	343 154,00	234 494,00	0,00	0,00	0,00	0,00
5	13/2022	0,00	100 658,00	200 200,00	300 858,00	0,00	0,00	0,00	0,00
6	XXXVIII/397/2022	735 951,00	0,00	1 110 163,00	25 000,00	349 212,00	0,00	0,00	0,00
7	23/2022	0,00	0,00	294 270,00	294 270,00	0,00	0,00	0,00	0,00
8	XXXIX/407/2022	282 757,00	11 568,00	325 612,00	5 235,00	49 188,00	0,00	0,00	0,00
9	29/2022	404 079,91	0,00	411 503,91	7 424,00	0,00	0,00	0,00	0,00
10	31/2022	52 991,00	0,00	66 305,33	13 314,33	0,00	0,00	0,00	0,00
11	41/2022	407 278,00	0,00	476 374,00	69 096,00	0,00	0,00	0,00	0,00
12	43/2022	17 660,00	0,00	21 460,00	3 800,00	0,00	0,00	0,00	0,00
13	XLI/425/2022	1 571 067,92	0,00	4 005 951,92	4 700,00	2 430 184,00	0,00	0,00	0,00
14	47/2022	196 318,00	0,00	239 269,00	42 951,00	0,00	0,00	0,00	0,00
15	50/2022	354 660,00	0,00	364 634,00	9 974,00	0,00	0,00	0,00	0,00
16	XLII/430/2022	68 196,00	0,00	870 196,00	802 000,00	0,00	0,00	0,00	0,00
17	59/2022	216 725,00	0,00	231 725,00	15 000,00	0,00	0,00	0,00	0,00
18	63/2022	88 347,00	0,00	98 367,00	10 020,00	0,00	0,00	0,00	0,00
19	69/2022	88 446,00	0,00	105 446,00	17 000,00	0,00	0,00	0,00	0,00
20	XLIII/434/2022	1 028 030,13	485 000,00	894 019,13	3 194 220,00	0,00	2 843 231,00	0,00	0,00
21	73/2022	39 877,00	0,00	93 261,00	53 384,00	0,00	0,00	0,00	0,00
22	XLIV /441/2022	1 283 099,00	450 000,00	3 131 039,00	468 000,00	1 829 940,00	0,00	0,00	0,00
23	81/2022	1 522 271,00	1 444 393,00	1 592 697,00	1 514 819,00	0,00	0,00	0,00	0,00
24	81A/2022	0,00	15 000,00	9 399,00	24 399,00	0,00	0,00	0,00	0,00
25	XLV/455/2022	2 949 111,57	0,00	569 885,57	1 800,00	0,00	2 381 026,00	0,00	0,00
26	89/2022	270 059,89	0,00	297 192,89	27 133,00	0,00	0,00	0,00	0,00

Lp.	Numer uchwały / zarządzenia	Dochody (w zł)		Wydatki (w zł)		Przychody (w zł)		Rozchody (w zł)	
		zwiększenia	zmniejszenia	zwiększenia	zmniejszenia	zwiększenia	zmniejszenia	zwiększenia	zmniejszenia
27	XLVI/461/2022	1 071 600,00	0,00	1 104 920,00	33 320,00	0,00	0,00	0,00	0,00
28	94/2022	176 388,00	0,00	219 691,00	43 303,00	0,00	0,00	0,00	0,00
29	97/2022	414 000,00	8 000,00	421 112,00	15 112,00	0,00	0,00	0,00	0,00
30	XLVII/469/2022	2 000 380,00	0,00	2 000 380,00	0,00	0,00	0,00	0,00	0,00
31	99/2022	25 880,00	0,00	100 275,00	74 395,00	0,00	0,00	0,00	0,00
32	XLVIII/478/2022	3 000,00	0,00	3 000,00	0,00	0,00	0,00	0,00	0,00
33	106/2022	64 514,00	38 470,41	177 300,49	151 256,90	0,00	0,00	0,00	0,00
34	110/2022	0,00	26 597,68	11 840,52	38 438,20	0,00	0,00	0,00	0,00
35	114/2022	4 530,00	0,00	4 530,00	0,00	0,00	0,00	0,00	0,00
	RAZEM	16 031 477,42	2 699 687,09	20 440 889,76	7 674 832,43	4 658 524,00	5 224 257,00	0,00	0,00

W wyniku wprowadzonych zmian w ciągu roku:

- plan dochodów wzrósł o 13 331 790,33 zł do kwoty 31 406 749,33 zł;
- plan wydatków wzrósł o 12 766 057,33 zł do kwoty 33 604 427,33 zł;
- plan przychodów zmalał o 565 733,00 zł do kwoty 2 197 678,00 zł;
- plan rozchodów nie uległ zmianie.

Na dzień 31 grudnia 2022 roku budżet Gminy Sztutowo zamknął się planowanym deficytem budżetowym w kwocie 2 197 678,00 zł stanowiącym różnicę między planem dochodów a planem wydatków. Deficyt został pokryty nadwyżką z lat ubiegłych.

DOCHODY

Tabela realizacji planu dochodów w 2022 roku w Gminie Sztutowo według działów klasyfikacji budżetowej.

Dział	Wyszczególnienie	Plan na 1.01.2022 r. (w zł)	Plan na 31.12.2022 r. (w zł)	Wykonanie (w zł)	Realizacja planu po zmianach (w %)	Udział (w %)
756	Dochody od osób prawnych, od osób fizycznych i od innych jednostek nieposiadających osobowości prawnej oraz wydatki związane z ich poborem	8 129 503,00	11 264 704,57	10 991 077,97	97,57%	38,68%
758	Różne rozliczenia	4 156 642,00	7 798 149,13	7 353 966,70	94,30%	25,88%
855	Rodzina	2 316 830,00	2 795 973,00	2 607 852,18	93,27%	9,18%
852	Pomoc społeczna	356 110,00	1 739 745,91	1 731 678,05	99,54%	6,09%
600	Transport i łączność	127 099,00	1 383 291,00	1 219 438,44	88,15%	4,29%
853	Pozostałe zadania w zakresie polityki społecznej	0,00	1 770 600,00	1 040 596,83	58,77%	3,66%
900	Gospodarka komunalna i ochrona środowiska	835 333,00	1 092 933,00	1 023 777,32	93,67%	3,60%
750	Administracja publiczna	94 592,00	808 059,92	886 923,38	109,76%	3,12%
700	Gospodarka mieszkaniowa	1 887 600,00	1 910 025,00	718 926,05	37,64%	2,53%
010	Rolnictwo i łowiectwo	4 000,00	435 808,80	439 303,67	100,80%	1,55%
801	Oświata i wychowanie	166 350,00	280 146,00	275 518,40	98,35%	0,97%
921	Kultura i ochrona dziedzictwa narodowego	0,00	106 450,00	107 450,00	100,94%	0,38%

Dział	Wyszczególnienie	Plan na 1.01.2022 r. (w zł)	Plan na 31.12.2022 r. (w zł)	Wykonanie (w zł)	Realizacja planu po zmianach (w %)	Udział (w %)
854	Edukacyjna opieka wychowawcza	0,00	19 736,00	13 152,00	66,64%	0,05%
630	Turystyka	0,00	0,00	3 382,50	-	0,01%
751	Urzędy naczelnych organów władzy państwowej, kontroli i ochrony prawa oraz sądownictwa	900,00	900,00	900,00	100,00%	< 0,01%
851	Ochrona zdrowia	0,00	227,00	227,00	100,00%	< 0,01%
	RAZEM DOCHODY OGÓŁEM	18 074 959,00	31 406 749,33	28 414 170,49	90,47%	100,00%

Realizacja planu dochodów w 2022 r.

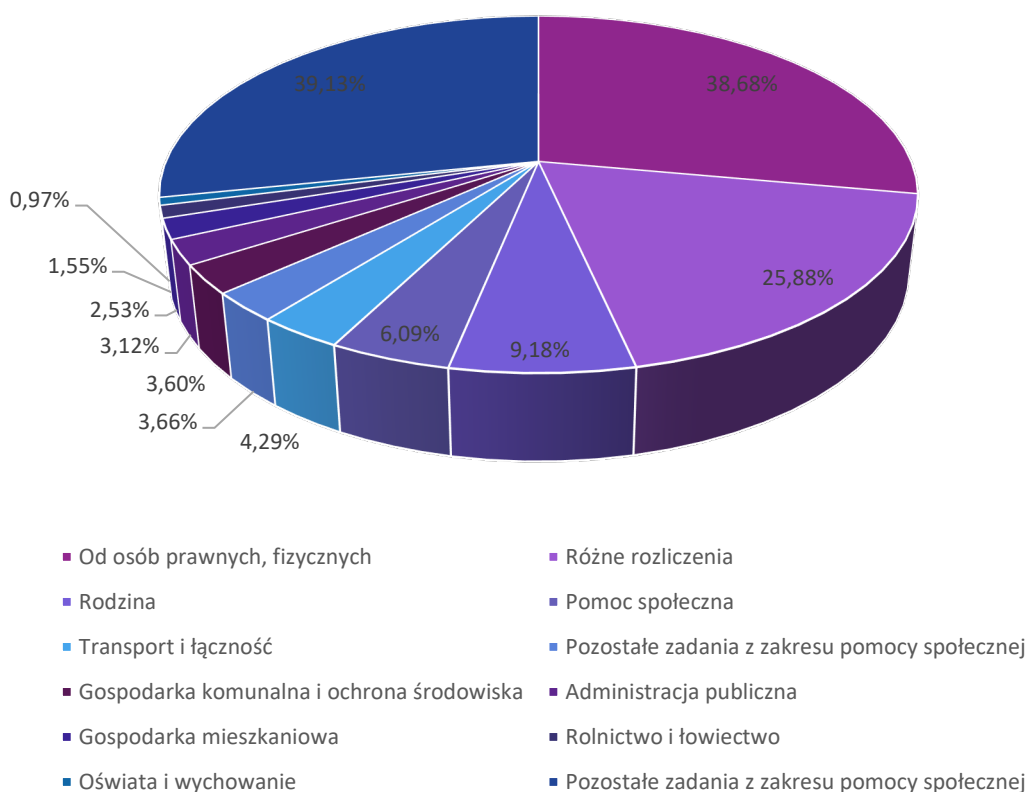

Biorąc pod uwagę podział dochodów bieżących wg źródeł ich pochodzenia znaczący udział w 2022 roku stanowiły dochody o charakterze celowym, które JST otrzymuje od podmiotów zewnętrznych. W 2022 roku środki te zostały zaplanowane w kwocie 10 359 185,97 zł, z kolei zrealizowane na poziomie 8 970 592,63 zł, co stanowi 86,60% realizacji planu, przy czym:

- dotacje celowe otrzymane z budżetu państwa na realizację zadań z zakresu administracji rządowej wyniosły 3 351 226,84 zł;
- dotacje na realizację zadań realizowanych na mocy porozumień z organami administracji rządowej 65 000,00 zł;
- dotacje celowe otrzymane z budżetu państwa na zadania własne 468 036,30 zł;

RAPORT O STANIE GMINY SZTUTOWO ZA ROK 2022

- dochody z dotacji w ramach programów finansowanych z udziałem środków europejskich 653 076,00 zł (w tym na realizację programu, projektu lub zadania finansowanego z udziałem środków, o których mowa w art. 5 ust. 1 pkt 2 ustawy 653 076,00 zł);
- pozostałe dochody o charakterze celowym 4 433 253,49 zł.

Dochody bieżące o charakterze celowym Gminy Sztutowo w 2022 roku

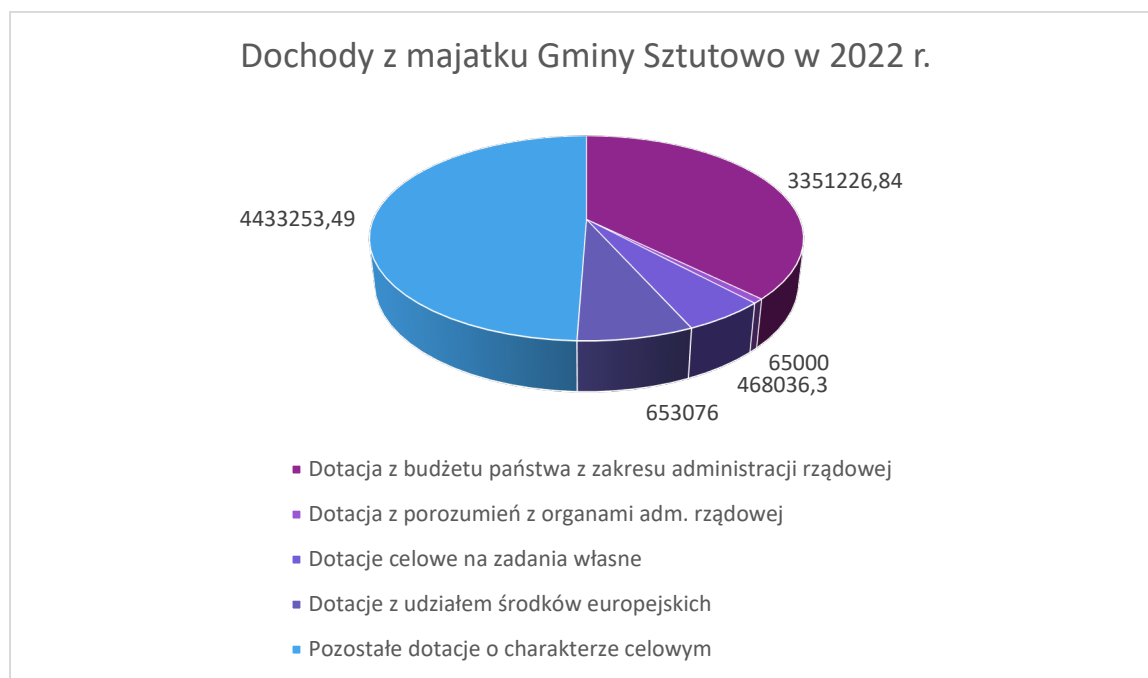

Największy poziom dotacji i środków na inwestycje Gmina uzyskała na realizację zadań w obszarze:

- Drogi publiczne gminne w ramach działu Transport i łączność – 1 139 015,00 zł;
- Wyłączenie z produkcji gruntów rolnych w ramach działu Rolnictwo i łowiectwo – 110 570,00 zł;
- Urzędy gmin (miast i miast na prawach powiatu) w ramach działu Administracja publiczna – 108 660,00 zł;
- Ochrona zabytków i opieka nad zabytkami w ramach działu Kultura i ochrona dziedzictwa narodowego – 100 000,00 zł.

WPLYWY PODATKOWE

➤ Podatek od nieruchomości

Wpływy z podatku od nieruchomości w 2022 roku zostały zrealizowane w kwocie 3 610 721,87 zł, co stanowi 92,51% realizacji planu wynoszącego 3 903 205,00 zł, w tym 1 582 796,03 zł od osób prawnych i 2 027 925,84 zł od osób fizycznych.

Zaległości podatkowe na dzień 31 grudnia 2022 roku wynoszą 1 131 728,87 zł, w tym 80 151,88 zł od osób prawnych i 1 051 576,99 zł od osób fizycznych.

RAPORT O STANIE GMINY SZTUTOWO ZA ROK 2022

Organ podatkowy reprezentowany przez Wójta Gminy Sztutowo w 2022 roku mając na uwadze prawidłową ściągalskość zaległości podatkowych od osób fizycznych i prawnych wystawił 222 upomnienia na łączną kwotę 211 225,68 zł z tego:

- w podatku od nieruchomości od osób fizycznych w liczbie 203 upomnień na kwotę 117 367,09 zł,
- w podatku od nieruchomości od osób prawnych w liczbie 19 upomnień na kwotę 93 858,59 zł,

W 2022 roku wystawiono 59 tytułów wykonawczych z podatku od nieruchomości od osób fizycznych na łączną kwotę 20 456,44 zł oraz 8 tytułów wykonawczych z podatku od nieruchomości od osób prawnych na łączną kwotę 34 483,94 zł.

➤ Podatek rolny

Wpływy z podatku rolnego w 2022 roku zostały zrealizowane w kwocie 700 473,15 zł, co stanowi 94,98% realizacji planu wynoszącego 737 462,00 zł, w tym 2 359,00 zł od osób prawnych i 698 114,15 zł od osób fizycznych.

Zaległości podatkowe na dzień 31 grudnia 2022 roku wynoszą 8 957,29 zł, w tym 0,00 zł od osób prawnych i 8 957,29 zł od osób fizycznych.

Organ podatkowy reprezentowany przez Wójta Gminy Sztutowo 2022 roku mając na uwadze prawidłową ściągalskość zaległości podatkowych od osób fizycznych i prawnych wystawił 142 upomnienia na łączną kwotę 15 600,10 zł z tego:

- w podatku rolnym od osób fizycznych w liczbie 142 upomnienia na kwotę 15 600,10 zł,
- w podatku rolnym od osób prawnych w liczbie 0 upomnień na kwotę 0,00 zł,

W 2022 r. wystawiono 12 tytułów wykonawczych z tytułu podatku rolnego od osób fizycznych na łączną kwotę 4 191,20 zł.

➤ Podatek leśny

Wpływy z podatku leśnego w 2022 roku zostały zrealizowane w kwocie 79 859,99 zł, co stanowi 97,63% realizacji planu wynoszącego 81 802,00 zł, w tym 79 641,00 zł od osób prawnych i 218,99 zł od osób fizycznych.

Zaległości podatkowe na dzień 31 grudnia 2022 roku wynoszą 0,00 zł, w tym 0,00 zł od osób prawnych i 0,00 zł od osób fizycznych.

➤ Podatek od środków transportowych

Wpływy z podatku od środków transportowych w 2022 roku zostały zrealizowane w kwocie 48 926,00 zł, co stanowi 82,52% realizacji planu wynoszącego 59 287,00 zł, w tym 5 918,00 zł od osób prawnych i 43 008,00 zł od osób fizycznych.

Organ podatkowy reprezentowany przez Wójta Gminy Sztutowo 2022 roku mając na uwadze prawidłową ściągłość zaległości podatkowych od środków transportowych wystawił 2 upomnienia na łączną kwotę 4 800,00 zł. Tytułów wykonawczych nie wystawił.

➤ **Podatek od działalności gospodarczej osób fizycznych, opłacany w formie karty podatkowej**

Wpływy z podatku od działalności gospodarczej osób fizycznych, opłacanego w formie karty podatkowej w 2022 roku zostały zrealizowane w kwocie 57 866,76 zł, co stanowi 231,47% realizacji planu wynoszącego 25 000,00 zł.

Zaległości podatkowe na dzień 31 grudnia 2022 roku wynoszą 10 377,85 zł

➤ **Podatek od spadków i darowizn**

Wpływy z podatku od spadków i darowizn w 2022 roku zostały zrealizowane w kwocie 61 190,67 zł, co stanowi 203,97% realizacji planu wynoszącego 30 000,00 zł.

Zaległości podatkowe na dzień 31 grudnia 2022 roku wynoszą 2 860,89 zł.

➤ **Podatek od czynności cywilnoprawnych**

Wpływy z podatku od czynności cywilnoprawnych w 2022 roku zostały zrealizowane w kwocie 554 942,64 zł, co stanowi 93,98% realizacji planu wynoszącego 590 500,00 zł, w tym 434,00 zł od osób prawnych i 554 508,64 zł od osób fizycznych.

Zaległości podatkowe na dzień 31 grudnia 2022 roku wynoszą 180,01 zł, w tym 0,00 zł od osób prawnych i 180,01 zł od osób fizycznych.

➤ **Wpływy z opłaty skarbowej**

Wpływy z opłaty skarbowej w 2022 roku zostały zrealizowane w kwocie 19 093,00 zł, co stanowi 119,33% realizacji planu wynoszącego 16 000,00 zł.

➤ **Wpływy z opłat lokalnych**

Wpływy z opłat w 2022 roku zostały zaplanowane na poziomie 1 510 196,00 zł, natomiast zrealizowane w kwocie 1 562 109,58 zł, co stanowi 103,44% realizacji planu. Najwyższe wpływy z opłat zrealizowane zostały z:

- wpływy z innych lokalnych opłat pobieranych przez jednostki samorządu terytorialnego na podstawie odrębnych ustaw – 999 368,04 zł – pobrana opłata od mieszkańców z tytułu gospodarowania odpadami komunalnymi;
- wpływy z opłat za zezwolenia na sprzedaż napojów alkoholowych – 161 563,98 zł;
- wpływy z opłaty miejscowej – 157 437,13 zł;
- wpływy z różnych opłat – 79 539,39 zł;

- wpływy z opłat z tytułu użytkowania wieczystego nieruchomości – 64 119,61 zł.

- **Pozostałe dochody bieżące**

Pozostałe dochody bieżące to dochody niesklasyfikowane w ramach wcześniejszych grup. W okresie sprawozdawczym przewidywano wykonanie na poziomie 1 109 728,00 zł. Plan został wykonany w kwocie 1 223 112,12 zł, co stanowi 110,22% założeń.

Pozostałe dochody Gminy Sztutowo w 2022 roku stanowiły:

- Wpływy z najmu i dzierżawy składników majątkowych Skarbu Państwa, jednostek samorządu terytorialnego lub innych jednostek zaliczanych do sektora finansów publicznych oraz innych umów o podobnym charakterze – 379 431,58 zł uzyskane w obszarze:
 - ❖ Gospodarka gruntami i nieruchomościami – 251 875,30 zł;
 - ❖ Gospodarowanie mieszkaniowym zasobem gminy – 100 497,89 zł;
 - ❖ Szkoły podstawowe – 19 565,00 zł;
 - ❖ Pozostała działalność – 7 493,39 zł.
- Wpływy z różnych dochodów – 360 504,49 zł uzyskane w obszarze:
 - ❖ Pozostała działalność – 357 885,93 zł;
 - ❖ Szkoły podstawowe – 1 234,86 zł;
 - ❖ Urzędy gmin (miast i miast na prawach powiatu) – 785,69 zł;
 - ❖ Przedszkola – 356,65 zł;
 - ❖ Ośrodki pomocy społecznej – 140,00 zł;
 - ❖ Inne – 101,36 zł.
- Wpływy z pozostałych odsetek – 324 597,00 zł uzyskane w obszarze:
 - ❖ Różne rozliczenia finansowe – 315 355,21 zł;
 - ❖ Gospodarowanie mieszkaniowym zasobem gminy – 2 455,56 zł;
 - ❖ Ośrodki pomocy społecznej – 2 306,33 zł;
 - ❖ Szkoły podstawowe – 1 942,69 zł;
 - ❖ Gospodarka gruntami i nieruchomościami – 1 740,17 zł;
 - ❖ Inne – 797,04 zł.
- Wpływy z usług – 55 725,31 zł;
- Wpływy z tytułu kar i odszkodowań wynikających z umów – 38 278,44 zł;
- Wpływy z odsetek od nieterminowych wpłat z tytułu podatków i opłat – 22 392,62 zł;
- Wpływy z otrzymanych spadków, zapisów i darowizn w postaci pieniężnej – 12 450,00 zł;

- Dochody jednostek samorządu terytorialnego związane z realizacją zadań z zakresu administracji rządowej oraz innych zadań zleconych ustawami – 10 006,75 zł;
- Wpływy z rozliczeń/zwrotów z lat ubiegłych – 8 591,00 zł;
- Wpływy ze zwrotów dotacji oraz płatności wykorzystanych niezgodnie z przeznaczeniem lub wykorzystanych z naruszeniem procedur, o których mowa w art. 184 ustawy, pobranych nienależnie lub w nadmiernej wysokości – 7 350,58 zł;
- Wpływy z tytułu grzywien i innych kar pieniężnych od osób prawnych i innych jednostek organizacyjnych – 2 978,12 zł;
- Wpływy do budżetu pozostałości środków finansowych gromadzonych na wydzielonym rachunku jednostki budżetowej – 488,99 zł;
- Wpływy z odsetek od dotacji oraz płatności: wykorzystanych niezgodnie z przeznaczeniem lub wykorzystanych z naruszeniem procedur, o których mowa w art. 184 ustawy, pobranych nienależnie lub w nadmiernej wysokości – 317,24 zł.

➤ **Dochody majątkowe**

Dochody z majątku w 2022 roku zostały zaplanowane na poziomie 1 513 255,00 zł, natomiast zrealizowane w kwocie 254 580,97 zł, co stanowi 16,82% realizacji planu, przy czym:

- ❖ wpłaty z tytułu odpłatnego nabycia prawa własności oraz prawa użytkowania wieczystego nieruchomości wyniosły 231 660,00 zł;
- ❖ wpływy z tytułu przekształcenia prawa użytkowania wieczystego w prawo własności wyniosły 22 220,16 zł;
- ❖ wpływy ze sprzedaży składników majątkowych wyniosły 700,81 zł.

➤ **Dotacje i środki inwestycyjne**

- ❖ Dotacje i środki na inwestycje w 2022 roku zostały zaplanowane na poziomie 1 694 301,79 zł, natomiast zrealizowane w kwocie 1 494 134,79 zł, co stanowi 88,19% realizacji planu. Drogi publiczne gminne w ramach działu Transport i łączność – 1 139 015,00 zł;
- ❖ Wyłączenie z produkcji gruntów rolnych w ramach działu Rolnictwo i łowiectwo – 110 570,00 zł;
- ❖ Urzędy gmin (miast i miast na prawach powiatu) w ramach działu Administracja publiczna – 108 660,00 zł;
- ❖ Ochrona zabytków i opieka nad zabytkami w ramach działu Kultura i ochrona dziedzictwa narodowego – 100 000,00 zł.

WYDATKI

Proporcjonalnie do zaplanowanych dochodów opracowano plan wydatków obejmujący najważniejsze potrzeby bieżące funkcjonowania administracji samorządowej i jednostek gminnych oraz wydatki remontowe i inwestycyjne z zakresu infrastruktury technicznej i społecznej gminy.

RAPORT O STANIE GMINY SZTUTOWO ZA ROK 2022

Wydatki budżetu Gminy w 2022 roku wyniosły 28 377 501,32 zł, a ich realizacja wyniosła 84,45% planu wynoszącego 33 604 427,33 zł. Realizację planu wydatków w 2022 roku przedstawiają tabele poniżej.

Realizacja planu wydatków w 2022 roku w Gminie Sztutowo.

Wyszczególnienie	Plan na 1.01.2022 r. (w zł)	Plan na 31.12.2022 r. (w zł)	Wykonanie (w zł)	Realizacja planu po zmianach (w %)	Udział (w %)
Wydatki bieżące	16 267 639,00	28 464 343,33	25 723 667,18	90,37%	90,65%
Wydatki majątkowe	4 570 731,00	5 140 084,00	2 653 834,14	51,63%	9,35%
RAZEM WYDATKI OGÓŁEM	20 838 370,00	33 604 427,33	28 377 501,32	84,45%	100,00%

Realizacja planu wydatków ogółem w 2022 roku w Gminie Sztutowo według działów klasyfikacji budżetowej.

Dział	Wyszczególnienie	Plan na 1.01.2022 r. (w zł)	Plan na 31.12.2022 r. (w zł)	Wykonanie (w zł)	Realizacja planu po zmianach (w %)	Udział (w %)
801	Oświata i wychowanie	6 682 664,00	8 260 895,07	8 216 865,52	99,47%	28,96%
750	Administracja publiczna	2 547 767,00	3 880 946,62	3 823 266,71	98,51%	13,47%
853	Pozostałe zadania w zakresie polityki społecznej	0,00	4 451 893,93	3 170 069,56	71,21%	11,17%
900	Gospodarka komunalna i ochrona środowiska	1 675 825,00	3 690 753,00	3 107 834,06	84,21%	10,95%
855	Rodzina	2 465 583,00	2 955 926,00	2 757 379,63	93,28%	9,72%
852	Pomoc społeczna	1 164 673,00	2 721 682,91	2 596 705,93	95,41%	9,15%
010	Rolnictwo i łowiectwo	1 312 282,00	1 882 556,80	1 784 947,43	94,82%	6,29%
921	Kultura i ochrona dziedzictwa narodowego	1 799 286,00	1 838 853,00	856 172,35	46,56%	3,02%
700	Gospodarka mieszkaniowa	445 155,00	996 035,00	847 598,62	85,10%	2,99%
600	Transport i łączność	1 239 182,00	1 394 736,00	413 122,81	29,62%	1,46%
851	Ochrona zdrowia	270 046,00	349 171,00	250 435,40	71,72%	0,88%
754	Bezpieczeństwo publiczne i ochrona przeciwpożarowa	166 700,00	187 000,00	175 578,79	93,89%	0,62%
926	Kultura fizyczna	242 807,00	363 307,00	162 476,09	44,72%	0,57%
630	Turystyka	41 200,00	129 850,00	121 163,49	93,31%	0,43%
710	Działalność usługowa	562 100,00	413 639,00	73 244,93	17,71%	0,26%
854	Edukacyjna opieka wychowawcza	21 200,00	41 236,00	19 740,00	47,87%	0,07%
751	Urzędy naczelnych organów władzy państwowej, kontroli i ochrony prawa oraz sądownictwa	900,00	900,00	900,00	100,00%	< 0,01%
758	Różne rozliczenia	201 000,00	45 046,00	0,00	0,00%	0,00%
	RAZEM WYDATKI OGÓŁEM	20 838 370,00	33 604 427,33	28 377 501,32	84,45%	100,00%

➤ Wydatki bieżące

W 2022 roku wydatki bieżące zostały wykonane na poziomie 25 723 667,18 zł, tj. w 90,37% w stosunku do planu po zmianach wynoszącego 28 464 343,33 zł. Wartości zrealizowanych w 2022 roku wydatków bieżących według działów przedstawia tabela poniżej.

Dział	Wyszczególnienie	Plan na 1.01.2022 r. (w zł)	Plan na 31.12.2022 r. (w zł)	Wykonanie (w zł)	Realizacja planu po zmianach (w %)	Udział (w %)
801	Oświata i wychowanie	6 657 981,00	8 196 992,07	8 156 562,52	99,51%	31,71%
750	Administracja publiczna	2 512 767,00	3 672 325,62	3 614 867,44	98,44%	14,05%
853	Pozostałe zadania w zakresie polityki społecznej	0,00	4 451 893,93	3 170 069,56	71,21%	12,32%
900	Gospodarka komunalna i ochrona środowiska	1 600 823,00	3 598 835,00	3 019 869,11	83,91%	11,74%
855	Rodzina	2 465 583,00	2 955 926,00	2 757 379,63	93,28%	10,72%
852	Pomoc społeczna	1 164 673,00	2 721 682,91	2 596 705,93	95,41%	10,09%
700	Gospodarka mieszkaniowa	354 823,00	767 203,00	661 001,21	86,16%	2,57%
921	Kultura i ochrona dziedzictwa narodowego	531 786,00	679 636,00	582 137,35	85,65%	2,26%
010	Rolnictwo i łowiectwo	15 750,00	343 988,80	340 810,27	99,08%	1,32%
851	Ochrona zdrowia	270 046,00	349 171,00	250 435,40	71,72%	0,97%
600	Transport i łączność	167 500,00	209 900,00	172 378,19	82,12%	0,67%
754	Bezpieczeństwo publiczne i ochrona przeciwpożarowa	136 700,00	172 000,00	160 578,79	93,36%	0,62%
926	Kultura fizyczna	102 807,00	173 307,00	152 476,09	87,98%	0,59%
630	Turystyka	41 200,00	62 200,00	53 513,49	86,03%	0,21%
854	Edukacyjna opieka wychowawcza	21 200,00	41 236,00	19 740,00	47,87%	0,08%
710	Działalność usługowa	22 100,00	22 100,00	14 242,20	64,44%	0,06%
751	Urzędy naczelných organów władzy państwowej, kontroli i ochrony prawa oraz sądownictwa	900,00	900,00	900,00	100,00%	< 0,01%
758	Różne rozliczenia	201 000,00	45 046,00	0,00	0,00%	0,00%
	RAZEM WYDATKI BIEŻĄCE	16 267 639,00	28 464 343,33	25 723 667,18	90,37%	100,00%

➤ ROLNICTWO I ŁOWIECTWO

Wydatki bieżące w ramach działu zostały zaplanowane w kwocie 343 988,80 zł, zaś zrealizowane w kwocie 340 810,27 zł, w rezultacie stopień realizacji wydatków bieżących wyniósł 99,08%. Środki te przeznaczono następująco:

- ❖ Izby rolnicze wydatkowano kwotę 14 036,47 zł, co stanowi 95,16% planu rocznego wynoszącego 14 750,00 zł. Niniejsza wartość została wydatkowana na wpłaty gmin na rzecz izb rolniczych w wysokości 2% uzyskanych wpływów z podatku rolnego w kwocie 14 036,47 zł.
- ❖ infrastruktura sanitacyjna wsi wydatkowano kwotę 5 535,00 zł, co stanowi 79,07% planu rocznego wynoszącego 7 000,00 zł. Niniejsza wartość została wydatkowana na:
 - ❖ zakup usług pozostałych w kwocie 5 535,00 zł.
- ❖ pozostała działalność wydatkowano kwotę 321 238,80 zł, co stanowi 99,69% planu rocznego wynoszącego 322 238,80 zł. Niniejsza wartość została wydatkowana na:
 - ❖ różne opłaty i składki w kwocie 314 940,00 zł;
 - ❖ wynagrodzenia bezosobowe w kwocie 3 571,69 zł;
 - ❖ wynagrodzenia osobowe pracowników w kwocie 1 671,68 zł;
 - ❖ składki na ubezpieczenia społeczne w kwocie 901,34 zł;
 - ❖ zakup usług pozostałych w kwocie 98,80 zł;
 - ❖ składki na Fundusz Pracy oraz Fundusz Solidarnościowy w kwocie 55,29 zł.

➤ TRANSPORT I ŁĄCZNOŚĆ

Wydatki bieżące w ramach działu zostały zaplanowane w kwocie 209 900,00 zł, zaś zrealizowane w kwocie 172 378,19 zł, w rezultacie stopień realizacji wydatków bieżących wyniósł 82,12%. Środki te przeznaczono następująco:

- ❖ Drogi publiczne gminne wydatkowano kwotę 172 378,19 zł, co stanowi 83,11% planu rocznego wynoszącego 207 400,00 zł. Niniejsza wartość została wydatkowana na zakup usług pozostałych w kwocie 76 309,40 zł – na wydatki składa się: zimowe utrzymanie dróg, usługa koparkowa, koszenie poboczy, zakup usług remontowych w kwocie 65 699,00 zł; zakup materiałów i wyposażenia w kwocie 30 369,79 zł - na wydatki składa się zakup piasku i soli na zimowe utrzymanie dróg, zakup kruszywa, zakup mieszanki bitumicznej.
- ❖ Drogi wewnętrzne zaplanowano 2 500,00 zł;

➤ TURYSTYKA

Wydatki bieżące w ramach działu zostały zaplanowane w kwocie 62 200,00 zł, zaś zrealizowane w kwocie 53 513,49 zł, w rezultacie stopień realizacji wydatków bieżących wyniósł 86,03%. Środki te przeznaczono następująco:

- ❖ Pozostała działalność wydatkowano kwotę 53 513,49 zł, co stanowi 86,03% planu rocznego wynoszącego 62 200,00 zł. Niniejsza wartość została wydatkowana na:
 - wynagrodzenia bezosobowe w kwocie 25 216,00 zł; zakup usług pozostałych w kwocie 17 391,91 zł –
 - na wydatki składa się: najem pomieszczeń na prowadzenie IT, projekt zagospodarowania terenu, wykonanie tablicy witacz, bronowanie plaży, wynajem toalet; zakup energii w kwocie 4 522,32 zł;
 - zakup materiałów i wyposażenia w kwocie 2 677,55 zł – na wydatki składa się: zakup środków czystości do informacji turystycznych, zakup materiałów do naprawy zejść na plażę;
 - dotacja celowa z budżetu jednostki samorządu terytorialnego, udzielone w trybie art. 221 ustawy, na finansowanie lub dofinansowanie zadań zleconych do realizacji organizacjom prowadzącym działalność pożytku publicznego w kwocie 2 000,00 zł;
 - składki na ubezpieczenia społeczne w kwocie 1 208,96 zł;
 - opłaty z tytułu zakupu usług telekomunikacyjnych w kwocie 324,45 zł;
 - składki na Fundusz Pracy oraz Fundusz Solidarnościowy w kwocie 172,30

➤ GOSPODARKA MIESZKANIOWA

Wydatki bieżące w ramach działu zostały zaplanowane w kwocie 767 203,00 zł, zaś zrealizowane w kwocie 661 001,21 zł, w rezultacie stopień realizacji wydatków bieżących wyniósł 86,16%. Środki te przeznaczone następująco:

- ❖ Gospodarka gruntami i nieruchomościami wydatkowano kwotę 372 968,39 zł, co stanowi 81,63% planu rocznego wynoszącego 456 913,00 zł. Niniejsza wartość została wydatkowana na:
 - kary i odszkodowania wypłacane na rzecz osób fizycznych w kwocie 215 615,30 zł;
 - zakup usług pozostałych w kwocie 66 472,22 zł – na wydatki składa się: aktualizacja projektu, mapa do celów projektowych, geodezyjna obsługa budowy, podziały działek, badanie roczne kontroli stanu technicznego budynków komunalnych;
 - opłaty na rzecz budżetu państwa w kwocie 25 720,64 zł – na wydatki składa się: zajęcie pasa drogowego, opłata roczna użytkowania gruntów;
 - zakup usług remontowych w kwocie 24 058,41 zł;
 - różne opłaty i składki w kwocie 19 758,00 zł;
 - zakup usług obejmujących wykonanie ekspertyz, analiz i opinii w kwocie 18 835,82 zł;
 - zakup materiałów i wyposażenia w kwocie 1 500,00 zł;
 - opłaty na rzecz budżetów jednostek samorządu terytorialnego w kwocie 600,00 zł;
 - wynagrodzenia bezosobowe w kwocie 408,00 zł;

- ❖ Gospodarowanie mieszkaniowym zasobem gminy wydatkowano kwotę 288 032,82 zł, co stanowi 92,83% planu rocznego wynoszącego 310 290,00 zł. Niniejsza wartość została wydatkowana na:
 - zakup materiałów i wyposażenia w kwocie 134 552,02 zł – zakup pelletu;
 - zakup usług remontowych w kwocie 99 761,84 zł : remont mieszkania Łaszka 17, remont instalacji elektrycznej oraz usługa kominiarska w Kątach Rybackich;
 - zakup usług pozostałych w kwocie 35 623,28 zł koszty utrzymania wspólnoty mieszkaniowej;
 - zakup energii w kwocie 18 095,68 zł;

➤ DZIAŁALNOŚĆ USŁUGOWA

Wydatki bieżące w ramach działu zostały zaplanowane w kwocie 22 100,00 zł, zaś zrealizowane w kwocie 14 242,20 zł, w rezultacie stopień realizacji wydatków bieżących wyniósł 64,44%. Środki te przeznaczone następująco:

- ❖ Plany zagospodarowania przestrzennego wydatkowano kwotę 12 743,20 zł, co stanowi 66,72% planu rocznego wynoszącego 19 100,00 zł. Niniejsza wartość została wydatkowana na:

- zakup usług pozostałych w kwocie 9 293,20 zł – na wydatki składa się: opracowanie decyzji o warunkach zabudowy;
- wynagrodzenia bezosobowe w kwocie 3 450,00 zł – na wydatki składa się: komisja urbanistyczna.
- ❖ Pozostała działalność wydatkowano kwotę 1 499,00 zł, co stanowi 49,97% planu rocznego wynoszącego 3 000,00 zł. Niniejsza wartość została wydatkowana na:
 - zakup usług obejmujących wykonanie ekspertyz, analiz i opinii w kwocie 1 499,00 zł – opracowanie strategii rozwoju gminy.

➤ ADMINISTRACJA PUBLICZNA

Wydatki bieżące w ramach działu zostały zaplanowane w kwocie 3 672 325,62 zł, zaś zrealizowane w kwocie 3 614 867,44 zł, w rezultacie stopień realizacji wydatków bieżących wyniósł 98,44%. Środki te przeznaczono następująco:

- ❖ Urzędy wojewódzkie wydatkowano kwotę 98 322,00 zł, co stanowi 100,00% planu rocznego wynoszącego 98 322,00 zł. Niniejsza wartość została wydatkowana na:
 - wynagrodzenia osobowe pracowników w kwocie 66 843,00 zł;
 - zakup usług pozostałych w kwocie 12 125,00 zł;
 - składki na ubezpieczenia społeczne w kwocie 9 868,00 zł;
 - zakup materiałów i wyposażenia w kwocie 7 992,00 zł;
 - składki na Fundusz Pracy oraz Fundusz Solidarnościowy w kwocie 1 494,00 zł.
- ❖ Rady gmin (miast i miast na prawach powiatu) wydatkowano kwotę 109 037,56 zł, co stanowi 96,24% planu rocznego wynoszącego 113 300,00 zł. Niniejsza wartość została wydatkowana na:
 - różne wydatki na rzecz osób fizycznych w kwocie 90 080,00 zł – diety Radnych Gminy
 - zakup usług pozostałych w kwocie 14 712,56 zł na wydatki składa się: obsługa sesji, transkrypcja pliku do MP4, transmisja sesji;
 - szkolenia pracowników niebędących członkami korpusu służby cywilnej w kwocie 4 200,00 zł
 - zakup materiałów i wyposażenia w kwocie 45,00 zł;
- ❖ Urzędy gmin (miast i miast na prawach powiatu) wydatkowano kwotę 2 646 082,47 zł, co stanowi 98,52% planu rocznego wynoszącego 2 685 775,70 zł. Niniejsza wartość została wydatkowana na:
 - wynagrodzenia osobowe pracowników w kwocie 1 641 248,85 zł;
 - składki na ubezpieczenia społeczne w kwocie 280 603,10 zł;
 - zakup usług pozostałych w kwocie 251 566,56 zł – na wydatki składa się: prowizja za obsługę płatności masowej, utrzymanie strony internetowej, licencje za programy komputerowe, obsługa prawnicza, obsługa informatyczna, obsługa BHP, przesyłki pocztowe, utrzymanie domeny, usługa ozonowania, obsługa inspektora danych osobowych, serwis kotła, utrzymanie poczty elektronicznej;

- zakup materiałów i wyposażenia w kwocie 114 791,60 zł olej opałowy, tonery, artykuły biurowe i chemiczne, zakup prenumeraty, krzesła, kwitariusze, szafa metalowa, zakup telefonów, zakup pamięci Dell - serwer;
- dodatkowe wynagrodzenie roczne w kwocie 101 528,50 zł;
- wynagrodzenia bezosobowe w kwocie 72 487,94 zł;
- odpisy na zakładowy fundusz świadczeń socjalnych w kwocie 46 696,00 zł;
- składki na Fundusz Pracy oraz Fundusz Solidarnościowy w kwocie 41 464,15 zł;
- szkolenia pracowników niebędących członkami korpusu służby cywilnej w kwocie 23 342,80 zł;
- zakup energii w kwocie 18 971,40 zł;
- różne opłaty i składki w kwocie 12 577,40 zł;
- podróże służbowe krajowe w kwocie 10 343,13 zł;
- zakup usług remontowych w kwocie 8 380,95 zł;
- opłaty z tytułu zakupu usług telekomunikacyjnych w kwocie 7 302,06 zł;
- wydatki osobowe niezaliczone do wynagrodzeń w kwocie 5 314,62 zł;
- zakup usług zdrowotnych w kwocie 5 307,66 zł;
- koszty postępowania sądowego i prokuratorskiego w kwocie 4 155,75 zł;

- ❖ Promocja jednostek samorządu terytorialnego wydatkowano kwotę 96 339,55 zł, co stanowi 91,14% planu rocznego wynoszącego 105 700,00 zł. Niniejsza wartość została wydatkowana na:
 - zakup usług pozostałych w kwocie 79 399,99 zł na wydatki składa się: materiał filmowy z okazji Dnia Kobiet, reklama w folderze Pomorskie, gazetka, biuletyn, reportaż;
 - wynagrodzenia bezosobowe w kwocie 10 500,00 zł;
 - zakup materiałów i wyposażenia w kwocie 4 439,56 zł;
 - dotacja celowa z budżetu jednostki samorządu terytorialnego, udzielone w trybie art. 221 ustawy, na finansowanie lub dofinansowanie zadań zleconych do realizacji organizacjom prowadzącym działalność pożytku publicznego w kwocie 2 000,00 zł.

- ❖ Pozostała działalność wydatkowano kwotę 665 085,86 zł, co stanowi 99,38% planu rocznego wynoszącego 669 227,92 zł. Niniejsza wartość została wydatkowana na:
 - zakup materiałów i wyposażenia w kwocie 569 876,97 zł – na wydatki składa się: zakup laptopów PPGR, artykuły spożywcze na spotkania z mieszkańcami;
 - różne opłaty i składki w kwocie 35 280,37 zł ;
 - wynagrodzenia agencyjno-prowizyjne w kwocie 25 103,96 zł – inkaso sołtysów i opłaty miejscowej;
 - różne wydatki na rzecz osób fizycznych w kwocie 23 925,08 zł – diety sołtysów;
 - zakup usług pozostałych w kwocie 10 899,48 zł życzenia świąteczne, wykonanie statuetek z bursztynu;

➤ **URZĘDY NACZELNYCH ORGANÓW WŁADZY PAŃSTWOWEJ, KONTROLI I OCHRONY PRAWA ORAZ SĄDOWNICTWA**

Wydatki bieżące w ramach działu zostały zaplanowane w kwocie 900,00 zł, zaś zrealizowane w kwocie 900,00 zł, w rezultacie stopień realizacji wydatków bieżących wyniósł 100,00%. Środki te przeznaczono następująco:

- ❖ Urzędy naczelných organów władzy państwowej, kontroli i ochrony prawa wydatkowano kwotę 900,00 zł, co stanowi 100,00% planu rocznego wynoszącego 900,00 zł. Niniejsza wartość została wydatkowana na:
 - zakup materiałów i wyposażenia w kwocie 500,00 zł;
 - zakup usług pozostałych w kwocie 400,00 zł.

➤ **BEZPIECZEŃSTWO PUBLICZNE I OCHRONA PRZECIWPOŻAROWA**

Wydatki bieżące w ramach działu zostały zaplanowane w kwocie 172 000,00 zł, zaś zrealizowane w kwocie 160 578,79 zł, w rezultacie stopień realizacji wydatków bieżących wyniósł 93,36%. Środki te przeznaczono następująco:

- ❖ Komendy Wojewódzkie Policji wydatkowano kwotę 19 899,70 zł, co stanowi 99,50% planu rocznego wynoszącego 20 000,00 zł. Niniejsza wartość została wydatkowana na wpłaty jednostek na państwowy fundusz celowy w kwocie 19 899,70 zł.
- ❖ Ochotnicze straże pożarne wydatkowano kwotę 139 800,65 zł, co stanowi 95,30% planu rocznego wynoszącego 146 700,00 zł. Niniejsza wartość została wydatkowana na:
 - różne wydatki na rzecz osób fizycznych w kwocie 40 631,73 zł ekwiwalent w akcjach ratunkowych;
 - zakup materiałów i wyposażenia w kwocie 29 761,69 zł – na wydatki składa się: paliwo do samochodów, zakup środków chemicznych, baterie do latarek, akumulator;
 - różne opłaty i składki w kwocie 21 370,35 zł;
 - zakup usług zdrowotnych w kwocie 12 800,00 zł;
 - zakup usług pozostałych w kwocie 12 391,16 zł – na wydatki składa się: atestacja aparatów powietrznych, badania techniczne pojazdów, przegląd techniczny sprzętu;
 - zakup energii w kwocie 11 460,38 zł;
 - zakup usług remontowych w kwocie 10 616,50 zł;
 - opłaty z tytułu zakupu usług telekomunikacyjnych w kwocie 768,84 zł.
- ❖ Zarządzanie kryzysowe wydatkowano kwotę 878,44 zł, co stanowi 16,57% planu rocznego wynoszącego 5 300,00 zł. Niniejsza wartość została wydatkowana na zakup materiałów i wyposażenia w kwocie 878,44 zł.

➤ **OŚWIATA I WYCHOWANIE**

Wydatki bieżące w ramach działu zostały zaplanowane w kwocie 8 196 992,07 zł, zaś zrealizowane w kwocie 8 156 562,52 zł, w rezultacie stopień realizacji wydatków bieżących wyniósł 99,51%. Środki te przeznaczono następująco:

- ❖ Szkoły podstawowe wydatkowano kwotę 5 076 917,27 zł, co stanowi 99,96% planu rocznego wynoszącego 5 078 874,80 zł. Niniejsza wartość została wydatkowana na:
 - wynagrodzenia osobowe nauczycieli w kwocie 2 497 162,74 zł;
 - wynagrodzenia osobowe pracowników w kwocie 697 278,46 zł;
 - składki na ubezpieczenia społeczne w kwocie 576 538,23 zł;
 - zakup materiałów i wyposażenia w kwocie 391 332,23 zł;
 - dodatkowe wynagrodzenie roczne nauczycieli w kwocie 181 522,17 zł;
 - wydatki osobowe niezaliczone do wynagrodzeń w kwocie 160 625,56 zł;
 - odpisy na zakładowy fundusz świadczeń socjalnych w kwocie 135 000,00 zł;
 - zakup energii w kwocie 102 505,92 zł;
 - zakup usług pozostałych w kwocie 83 670,70 zł;
 - składki na Fundusz Pracy oraz Fundusz Solidarnościowy w kwocie 69 904,62 zł;
 - zakup środków dydaktycznych i książek w kwocie 53 749,07 zł;
 - zakup usług remontowych w kwocie 47 744,24 zł;
 - dodatkowe wynagrodzenie roczne w kwocie 47 084,20 zł;
 - różne opłaty i składki w kwocie 12 257,36 zł;
 - wpłaty na PPK finansowane przez podmiot zatrudniający w kwocie 7 456,54 zł;
 - wynagrodzenia bezosobowe w kwocie 6 159,00 zł;
 - opłaty z tytułu zakupu usług telekomunikacyjnych w kwocie 2 726,29 zł;
 - zakup usług zdrowotnych w kwocie 2 354,64 zł;
 - szkolenia pracowników niebędących członkami korpusu służby cywilnej w kwocie 1 653,80 zł;
 - podróże służbowe krajowe w kwocie 191,50 zł.

- ❖ Przedszkola wydatkowano kwotę 1 480 564,08 zł, co stanowi 98,13% planu rocznego wynoszącego 1 508 828,27 zł. Niniejsza wartość została wydatkowana na:
 - wynagrodzenia osobowe pracowników w kwocie 505 690,72 zł;
 - wynagrodzenia osobowe nauczycieli w kwocie 479 529,08 zł;
 - składki na ubezpieczenia społeczne w kwocie 169 600,54 zł;
 - zakup materiałów i wyposażenia w kwocie 65 053,49 zł;
 - odpisy na zakładowy fundusz świadczeń socjalnych w kwocie 48 200,00 zł;
 - wydatki osobowe niezaliczone do wynagrodzeń w kwocie 43 420,70 zł;
 - dodatkowe wynagrodzenie roczne nauczycieli w kwocie 35 937,54 zł;
 - dodatkowe wynagrodzenie roczne w kwocie 31 859,45 zł;
 - zakup usług remontowych w kwocie 22 772,26 zł;
 - składki na Fundusz Pracy oraz Fundusz Solidarnościowy w kwocie 19 894,38 zł;

- zakup usług pozostałych w kwocie 19 706,53 zł;
- zakup energii w kwocie 18 568,87 zł;
- zakup usług przez jednostki samorządu terytorialnego od innych jednostek samorządu terytorialnego w kwocie 11 824,60 zł;
- różne opłaty i składki w kwocie 5 098,88 zł;
- zakup usług zdrowotnych w kwocie 1 705,68 zł;
- opłaty z tytułu zakupu usług telekomunikacyjnych w kwocie 1 391,56 zł;
- szkolenia pracowników niebędących członkami korpusu służby cywilnej w kwocie 250,00 zł;
- podróże służbowe krajowe w kwocie 59,80 zł;

- ❖ Świetlice szkolne wydatkowano kwotę 238 567,87 zł, co stanowi 99,78% planu rocznego wynoszącego 239 100,00 zł. Niniejsza wartość została wydatkowana na:
 - wynagrodzenia osobowe nauczycieli w kwocie 174 344,16 zł;
 - składki na ubezpieczenia społeczne w kwocie 29 289,46 zł;
 - wydatki osobowe niezaliczone do wynagrodzeń w kwocie 11 314,81 zł;
 - dodatkowe wynagrodzenie roczne nauczycieli w kwocie 9 591,53 zł;
 - odpisy na zakładowy fundusz świadczeń socjalnych w kwocie 6 700,00 zł;
 - zakup środków dydaktycznych i książek w kwocie 2 500,00 zł;
 - zakup materiałów i wyposażenia w kwocie 2 499,86 zł;
 - składki na Fundusz Pracy oraz Fundusz Solidarnościowy w kwocie 2 328,05 zł;

- ❖ Dowożenie uczniów do szkół wydatkowano kwotę 243 871,40 zł, co stanowi 96,53% planu rocznego wynoszącego 252 650,00 zł. Niniejsza wartość została wydatkowana na:
 - zakup usług pozostałych w kwocie 230 621,40 zł;
 - zakup usług związanych z pomocą obywatelom Ukrainy w kwocie 13 250,00 zł.

- ❖ Doksztalcanie i doskonalenie nauczycieli wydatkowano kwotę 30 749,20 zł, co stanowi 99,73% planu rocznego wynoszącego 30 833,00 zł. Niniejsza wartość została wydatkowana na szkolenia pracowników niebędących członkami korpusu służby cywilnej w kwocie 30 749,20 zł.

- ❖ Stołówki szkolne i przedszkolne wydatkowano kwotę 188 478,49 zł, co stanowi 99,65% planu rocznego wynoszącego 189 136,00 zł. Niniejsza wartość została wydatkowana na:
 - wynagrodzenia osobowe pracowników w kwocie 139 928,39 zł;
 - składki na ubezpieczenia społeczne w kwocie 24 525,35 zł;
 - dodatkowe wynagrodzenie roczne w kwocie 9 901,92 zł;
 - zakup materiałów i wyposażenia w kwocie 5 940,00 zł;
 - odpisy na zakładowy fundusz świadczeń socjalnych w kwocie 5 300,00 zł;
 - składki na Fundusz Pracy oraz Fundusz Solidarnościowy w kwocie 1 846,43 zł;
 - zakup usług pozostałych w kwocie 836,40 zł;
 - wydatki osobowe niezaliczone do wynagrodzeń w kwocie 200,00 zł;

- ❖ Realizacja zadań wymagających stosowania specjalnej organizacji nauki i metod pracy dla dzieci w przedszkolach, oddziałach przedszkolnych w szkołach podstawowych i innych formach wychowania przedszkolnego wydatkowano kwotę 113 555,00 zł, co stanowi 100,00% planu rocznego wynoszącego 113 555,00 zł. Niniejsza wartość została wydatkowana na:
 - wynagrodzenia osobowe nauczycieli w kwocie 94 763,00 zł;
 - składki na ubezpieczenia społeczne w kwocie 16 470,00 zł;
 - składki na Fundusz Pracy oraz Fundusz Solidarnościowy w kwocie 2 322,00 zł.
- ❖ Realizacja zadań wymagających stosowania specjalnej organizacji nauki i metod pracy dla dzieci i młodzieży w szkołach podstawowych wydatkowano kwotę 158 495,00 zł, co stanowi 100,00% planu rocznego wynoszącego 158 495,00 zł. Niniejsza wartość została wydatkowana na:
 - wynagrodzenia osobowe nauczycieli w kwocie 132 477,00 zł;
 - składki na ubezpieczenia społeczne w kwocie 22 773,00 zł;
 - składki na Fundusz Pracy oraz Fundusz Solidarnościowy w kwocie 3 245,00 zł.
- ❖ Zapewnienie uczniom prawa do bezpłatnego dostępu do podręczników, materiałów edukacyjnych lub materiałów ćwiczeniowych wydatkowano kwotę 23 956,21 zł, co stanowi 99,97% planu rocznego wynoszącego 23 964,00 zł. Niniejsza wartość została wydatkowana na:
 - zakup środków dydaktycznych i książek w kwocie 23 719,02 zł;
 - zakup materiałów i wyposażenia w kwocie 237,19 zł.
- ❖ Pozostała działalność wydatkowano kwotę 601 408,00 zł, co stanowi 99,98% planu rocznego wynoszącego 601 556,00 zł. Niniejsza wartość została wydatkowana na:
 - zakup towarów (w szczególności materiałów, leków, żywności) w związku z pomocą obywatelom Ukrainy w kwocie 335 816,00 zł;
 - zakup usług pozostałych w kwocie 81 250,00 zł;
 - wynagrodzenia nauczycieli wypłacane w związku z pomocą obywatelom Ukrainy w kwocie 54 700,00 zł;
 - odpisy na zakładowy fundusz świadczeń socjalnych w kwocie 48 100,00 zł;
 - wynagrodzenia i uposażenia wypłacane w związku z pomocą obywatelom Ukrainy w kwocie 46 323,00 zł;
 - składki i inne pochodne od wynagrodzeń pracowników wypłacanych w związku z pomocą obywatelom Ukrainy w kwocie 22 067,00 zł;
 - honoraria, wynagrodzenia agencyjno-prowizyjne i wynagrodzenia bezosobowe wypłacane w związku z pomocą obywatelom Ukrainy w kwocie 12 500,00 zł;
 - wynagrodzenia bezosobowe w kwocie 652,00 zł.

➤ OCHRONA ZDROWIA

Wydatki bieżące w ramach działu zostały zaplanowane w kwocie 349 171,00 zł, zaś zrealizowane w kwocie 250 435,40 zł, w rezultacie stopień realizacji wydatków bieżących wyniósł 71,72%. Środki te przeznaczono następująco:

- ❖ Programy polityki zdrowotnej zaplanowano 32 000,00 zł;
- ❖ Zwalczanie narkomanii wydatkowano kwotę 3 974,00 zł, co stanowi 99,35% planu rocznego wynoszącego 4 000,00 zł. Niniejsza wartość została wydatkowana na:
 - zakup usług pozostałych w kwocie 2 500,00 zł;
 - zakup materiałów i wyposażenia w kwocie 1 474,00 zł.
- ❖ Przeciwdziałanie alkoholizmowi wydatkowano kwotę 246 334,40 zł, co stanowi 82,68% planu rocznego wynoszącego 297 944,00 zł. Niniejsza wartość została wydatkowana na:
 - wynagrodzenia osobowe pracowników w kwocie 163 759,27 zł;
 - składki na ubezpieczenia społeczne w kwocie 24 744,46 zł;
 - zakup energii w kwocie 15 975,58 zł;
 - zakup usług pozostałych w kwocie 11 080,77 zł– na wydatki składa się: prowadzenie punktu konsultacyjnego, usługi kominiarskie, ścieki, abonament RTV, prowadzenie zajęć profilaktycznych;
 - dodatkowe wynagrodzenie roczne w kwocie 9 904,32 zł;
 - zakup materiałów i wyposażenia w kwocie 6 909,97 zł zakup artykułów na zajęcia z dziećmi;
 - odpisy na zakładowy fundusz świadczeń socjalnych w kwocie 5 613,00 zł;
 - różne opłaty i składki w kwocie 3 817,18 zł;
 - opłaty z tytułu zakupu usług telekomunikacyjnych w kwocie 2 688,24 zł;
 - wynagrodzenia bezosobowe w kwocie 1 490,00 zł;
 - składki na Fundusz Pracy oraz Fundusz Solidarnościowy w kwocie 351,61 zł;
- ❖ Pozostała działalność wydatkowano kwotę 127,00 zł, co stanowi 0,83% planu rocznego wynoszącego 15 227,00 zł. Niniejsza wartość została wydatkowana na:
 - wynagrodzenia osobowe pracowników w kwocie 59,00 zł;
 - zakup usług pozostałych w kwocie 51,00 zł;
 - składki na ubezpieczenia społeczne w kwocie 10,00 zł;
 - zakup materiałów i wyposażenia w kwocie 6,00 zł;
 - składki na Fundusz Pracy oraz Fundusz Solidarnościowy w kwocie 1,00 zł.

➤ POMOC SPOŁECZNA

Wydatki bieżące w ramach działu zostały zaplanowane w kwocie 2 721 682,91 zł, zaś zrealizowane w kwocie 2 596 705,93 zł, w rezultacie stopień realizacji wydatków bieżących wyniósł 95,41% (szczegóły załącznik nr 1.3). Środki te przeznaczono następująco:

- ❖ Domy pomocy społecznej wydatkowano kwotę 163 167,90 zł, co stanowi 95,98% planu rocznego wynoszącego 170 000,00 zł. Niniejsza wartość została wydatkowana na zakup usług przez jednostki samorządu terytorialnego od innych jednostek samorządu terytorialnego w kwocie 163 167,90 zł.
- ❖ Zadania w zakresie przeciwdziałania przemocy w rodzinie wydatkowano kwotę 300,00 zł, co stanowi 3,68% planu rocznego wynoszącego 8 160,00 zł. Niniejsza wartość została wydatkowana na zakup materiałów i wyposażenia w kwocie 300,00 zł;

- ❖ Składki na ubezpieczenie zdrowotne opłacane za osoby pobierające niektóre świadczenia z pomocy społecznej oraz za osoby uczestniczące w zajęciach w centrum integracji społecznej wydatkowano kwotę 12 633,06 zł, co stanowi 69,54% planu rocznego wynoszącego 18 167,00 zł. Niniejsza wartość została wydatkowana na:
 - składki na ubezpieczenie zdrowotne w kwocie 12 466,77 zł;
 - zwrot dotacji oraz płatności wykorzystanych niezgodnie z przeznaczeniem lub wykorzystanych z naruszeniem procedur, o których mowa w art. 184 ustawy, pobranych nienależnie lub w nadmiernej wysokości w kwocie 166,29 zł.
- ❖ Zasiłki okresowe, celowe i pomoc w naturze oraz składki na ubezpieczenia emerytalne i rentowe wydatkowano kwotę 39 816,63 zł, co stanowi 72,26% planu rocznego wynoszącego 55 100,00 zł. Niniejsza wartość została wydatkowana na świadczenia społeczne w kwocie 39 816,63 zł.
- ❖ Dodatki mieszkaniowe wydatkowano kwotę 3 025,24 zł, co stanowi 37,82% planu rocznego wynoszącego 8 000,00 zł. Niniejsza wartość została wydatkowana na świadczenia społeczne w kwocie 3 025,24 zł.
- ❖ Zasiłki stałe wydatkowano kwotę 150 606,58 zł, co stanowi 97,48% planu rocznego wynoszącego 154 500,00 zł. Niniejsza wartość została wydatkowana na:
 - świadczenia społeczne w kwocie 149 368,26 zł;
 - zwrot dotacji oraz płatności wykorzystanych niezgodnie z przeznaczeniem lub wykorzystanych z naruszeniem procedur, o których mowa w art. 184 ustawy, pobranych nienależnie lub w nadmiernej wysokości w kwocie 1 238,32 zł.
- ❖ Ośrodki pomocy społecznej wydatkowano kwotę 654 213,74 zł, co stanowi 98,31% planu rocznego wynoszącego 665 479,00 zł. Niniejsza wartość została wydatkowana na:
 - wynagrodzenia osobowe pracowników w kwocie 430 060,13 zł;
 - składki na ubezpieczenia społeczne w kwocie 79 044,57 zł;
 - zakup usług pozostałych w kwocie 49 119,10 zł;
 - dodatkowe wynagrodzenie roczne w kwocie 28 596,08 zł;
 - zakup materiałów i wyposażenia w kwocie 22 020,30 zł;
 - odpisy na zakładowy fundusz świadczeń socjalnych w kwocie 11 212,00 zł;
 - składki na Fundusz Pracy oraz Fundusz Solidarnościowy w kwocie 10 822,42 zł;
 - szkolenia pracowników niebędących członkami korpusu służby cywilnej w kwocie 7 067,50 zł;
 - zakup energii w kwocie 4 141,39 zł;
 - opłaty z tytułu zakupu usług telekomunikacyjnych w kwocie 3 541,79 zł;
 - podróże służbowe krajowe w kwocie 2 431,46 zł;
 - wydatki osobowe niezaliczone do wynagrodzeń w kwocie 2 427,00 zł;
 - różne opłaty i składki w kwocie 1 497,00 zł;
 - zakup usług zdrowotnych w kwocie 1 130,00 zł;
 - podatek od nieruchomości w kwocie 579,00 zł;
 - zakup usług remontowych w kwocie 524,00 zł;

- ❖ Usługi opiekuńcze i specjalistyczne usługi opiekuńcze wydatkowano kwotę 99 012,86 zł, co stanowi 73,74% planu rocznego wynoszącego 134 274,00 zł. Niniejsza wartość została wydatkowana na:
 - wynagrodzenia osobowe pracowników w kwocie 69 774,40 zł;
 - składki na ubezpieczenia społeczne w kwocie 13 000,43 zł;
 - wynagrodzenia bezosobowe w kwocie 4 311,00 zł;
 - dodatkowe wynagrodzenie roczne w kwocie 3 517,61 zł;
 - odpisy na zakładowy fundusz świadczeń socjalnych w kwocie 3 326,00 zł;
 - podróże służbowe krajowe w kwocie 2 019,11 zł;
 - składki na Fundusz Pracy oraz Fundusz Solidarnościowy w kwocie 1 766,02 zł;
 - wydatki osobowe niezaliczone do wynagrodzeń w kwocie 1 046,24 zł;
 - szkolenia pracowników niebędących członkami korpusu służby cywilnej w kwocie 240,00 zł;
 - zakup materiałów i wyposażenia w kwocie 12,05 zł;
- ❖ Pomoc w zakresie dożywiania wydatkowano kwotę 68 098,00 zł, co stanowi 83,45% planu rocznego wynoszącego 81 600,00 zł. Niniejsza wartość została wydatkowana na świadczenia społeczne w kwocie 68 098,00 zł.
- ❖ Pomoc dla cudzoziemców wydatkowano kwotę 1 079 471,14 zł, co stanowi 98,15% planu rocznego wynoszącego 1 099 802,91 zł. Niniejsza wartość została wydatkowana na:
 - świadczenia związane z udzielaniem pomocy obywatelom Ukrainy w kwocie 851 320,00 zł;
 - świadczenia społeczne wypłacane obywatelom Ukrainy przebywającym na terytorium RP w kwocie 164 795,00 zł;
 - wynagrodzenia i uposażenia wypłacane w związku z pomocą obywatelom Ukrainy w kwocie 24 889,33 zł;
 - zakup towarów (w szczególności materiałów, leków, żywności) w związku z pomocą obywatelom Ukrainy w kwocie 24 724,82 zł;
 - zakup usług związanych z pomocą obywatelom Ukrainy w kwocie 8 767,80 zł;
 - składki i inne pochodne od wynagrodzeń pracowników wypłacanych w związku z pomocą obywatelom Ukrainy w kwocie 4 412,43 zł;
 - pozostałe wydatki bieżące na zadania związane z pomocą obywatelom Ukrainy w kwocie 561,76 zł.
- ❖ Pozostała działalność wydatkowano kwotę 326 360,78 zł, co stanowi 99,93% planu rocznego wynoszącego 326 600,00 zł. Niniejsza wartość została wydatkowana na:
 - świadczenia społeczne w kwocie 311 860,30 zł;
 - zakup usług pozostałych w kwocie 9 303,97 zł;
 - wynagrodzenia osobowe pracowników w kwocie 3 800,00 zł;
 - składki na ubezpieczenia społeczne w kwocie 663,48 zł;
 - zakup materiałów i wyposażenia w kwocie 639,93 zł;
 - składki na Fundusz Pracy oraz Fundusz Solidarnościowy w kwocie 93,10 zł.

➤ **POZOSTAŁE ZADANIA W ZAKRESIE POLITYKI SPOŁECZNEJ**

Wydatki bieżące w ramach działu zostały zaplanowane w kwocie 4 451 893,93 zł, zaś zrealizowane w kwocie 3 170 069,56 zł, w rezultacie stopień realizacji wydatków bieżących wyniósł 71,21%. Środki te przeznaczono następująco:

- ❖ Pozostała działalność wydatkowano kwotę 3 170 069,56 zł, co stanowi 71,21% planu rocznego wynoszącego 4 451 893,93 zł. Niniejsza wartość została wydatkowana na:
 - świadczenia społeczne w kwocie 2 768 500,00 zł;
 - zakup materiałów i wyposażenia w kwocie 308 956,06 zł;
 - zakup usług pozostałych w kwocie 40 742,98 zł;
 - wynagrodzenia osobowe pracowników w kwocie 36 615,89 zł;
 - różne opłaty i składki w kwocie 6 489,34 zł;
 - składki na ubezpieczenia społeczne w kwocie 6 391,20 zł;
 - szkolenia pracowników niebędących członkami korpusu służby cywilnej w kwocie 1 477,00 zł;
 - składki na Fundusz Pracy oraz Fundusz Solidarnościowy w kwocie 897,09 zł

➤ **EDUKACYJNA OPIEKA WYCHOWAWCZA**

Wydatki bieżące w ramach działu zostały zaplanowane w kwocie 41 236,00 zł, zaś zrealizowane w kwocie 19 740,00 zł, w rezultacie stopień realizacji wydatków bieżących wyniósł 47,87%. Środki te przeznaczono następująco:

- ❖ Pomoc materialna dla uczniów o charakterze socjalnym wydatkowano kwotę 16 440,00 zł, co stanowi 43,34% planu rocznego wynoszącego 37 936,00 zł. Niniejsza wartość została wydatkowana na stypendia dla uczniów w kwocie 16 440,00 zł.
- ❖ Pomoc materialna dla uczniów o charakterze motywacyjnym wydatkowano kwotę 3 300,00 zł, co stanowi 100,00% planu rocznego wynoszącego 3 300,00 zł. Niniejsza wartość została wydatkowana na stypendia dla uczniów w kwocie 3 300,00 zł.

➤ **RODZINA**

Wydatki bieżące w ramach działu zostały zaplanowane w kwocie 2 955 926,00 zł, zaś zrealizowane w kwocie 2 757 379,63 zł, w rezultacie stopień realizacji wydatków bieżących wyniósł 93,28%. Środki te przeznaczono następująco:

- ❖ Świadczenie wychowawcze wydatkowano kwotę 1 438 603,00 zł, co stanowi 95,64% planu rocznego wynoszącego 1 504 260,00 zł. Niniejsza wartość została wydatkowana na:
 - świadczenia społeczne w kwocie 1 433 041,23 zł;
 - wynagrodzenia osobowe pracowników w kwocie 2 944,67 zł;
 - zakup usług pozostałych w kwocie 2 011,33 zł;

- zwrot dotacji oraz płatności wykorzystanych niezgodnie z przeznaczeniem lub wykorzystanych z naruszeniem procedur, o których mowa w art. 184 ustawy, pobranych nienależnie lub w nadmiernej wysokości w kwocie 500,00 zł;
- odsetki od dotacji oraz płatności: wykorzystanych niezgodnie z przeznaczeniem lub wykorzystanych z naruszeniem procedur, o których mowa w art. 184 ustawy, pobranych nienależnie lub w nadmiernej wysokości w kwocie 105,77 zł;
- ❖ Świadczenia rodzinne, świadczenie z funduszu alimentacyjnego oraz składki na ubezpieczenia emerytalne i rentowe z ubezpieczenia społecznego wydatkowano kwotę 1 136 994,66 zł, co stanowi 90,16% planu rocznego wynoszącego 1 261 100,00 zł. Niniejsza wartość została wydatkowana na:
 - świadczenia społeczne w kwocie 1 017 322,65 zł;
 - składki na ubezpieczenia społeczne w kwocie 81 146,97 zł;
 - wynagrodzenia osobowe pracowników w kwocie 17 500,00 zł;
 - zakup materiałów i wyposażenia w kwocie 5 993,37 zł;
 - zwrot dotacji oraz płatności wykorzystanych niezgodnie z przeznaczeniem lub wykorzystanych z naruszeniem procedur, o których mowa w art. 184 ustawy, pobranych nienależnie lub w nadmiernej wysokości w kwocie 5 445,97 zł;
 - zakup usług pozostałych w kwocie 4 863,23 zł;
 - dodatkowe wynagrodzenie roczne w kwocie 2 500,00 zł;
 - odpisy na zakładowy fundusz świadczeń socjalnych w kwocie 831,00 zł;
 - szkolenia pracowników niebędących członkami korpusu służby cywilnej w kwocie 788,00 zł;
 - składki na Fundusz Pracy oraz Fundusz Solidarnościowy w kwocie 392,00 zł;
 - odsetki od dotacji oraz płatności: wykorzystanych niezgodnie z przeznaczeniem lub wykorzystanych z naruszeniem procedur, o których mowa w art. 184 ustawy, pobranych nienależnie lub w nadmiernej wysokości w kwocie 211,47 zł;
- ❖ Karta Dużej Rodziny wydatkowano kwotę 973,00 zł, co stanowi 100,00% planu rocznego wynoszącego 973,00 zł. Niniejsza wartość została wydatkowana na zakup materiałów i wyposażenia w kwocie 973,00 zł.
- ❖ Wspieranie rodziny wydatkowano kwotę 68 524,95 zł, co stanowi 97,61% planu rocznego wynoszącego 70 203,00 zł. Niniejsza wartość została wydatkowana na:
 - wynagrodzenia osobowe pracowników w kwocie 49 869,15 zł;
 - składki na ubezpieczenia społeczne w kwocie 8 802,31 zł;
 - dodatkowe wynagrodzenie roczne w kwocie 3 860,82 zł;
 - podróże służbowe krajowe w kwocie 2 044,58 zł;
 - odpisy na zakładowy fundusz świadczeń socjalnych w kwocie 1 663,00 zł;
 - składki na Fundusz Pracy oraz Fundusz Solidarnościowy w kwocie 1 227,45 zł;
 - zakup materiałów i wyposażenia w kwocie 600,00 zł;
 - wydatki osobowe niezaliczone do wynagrodzeń w kwocie 428,64 zł;
 - zakup usług pozostałych w kwocie 29,00 zł;

- ❖ Rodziny zastępcze wydatkowano kwotę 4 612,50 zł, co stanowi 90,80% planu rocznego wynoszącego 5 080,00 zł. Niniejsza wartość została wydatkowana na zakup usług przez jednostki samorządu terytorialnego od innych jednostek samorządu terytorialnego w kwocie 4 612,50 zł.
- ❖ Działalność placówek opiekuńczo-wychowawczych wydatkowano kwotę 63 403,65 zł, co stanowi 99,07% planu rocznego wynoszącego 64 000,00 zł. Niniejsza wartość została wydatkowana na zakup usług przez jednostki samorządu terytorialnego od innych jednostek samorządu terytorialnego w kwocie 63 403,65 zł.
- ❖ Składki na ubezpieczenie zdrowotne opłacane za osoby pobierające niektóre świadczenia rodzinne oraz za osoby pobierające zasiłki dla opiekunów wydatkowano kwotę 18 277,87 zł, co stanowi 75,19% planu rocznego wynoszącego 24 310,00 zł. Niniejsza wartość została wydatkowana na składki na ubezpieczenie zdrowotne w kwocie 18 277,87 zł.
- ❖ System opieki nad dziećmi w wieku do lat 3 wydatkowano kwotę 25 990,00 zł, co stanowi 99,96% planu rocznego wynoszącego 26 000,00 zł. Niniejsza wartość została wydatkowana nam dotacją celową z budżetu na finansowanie lub dofinansowanie zadań zleconych do realizacji pozostałym jednostkom nie zaliczanym do sektora finansów publicznych w kwocie 25 990,00 zł

➤ **GOSPODARKA KOMUNALNA I OCHRONA ŚRODOWISKA**

Wydatki bieżące w ramach działu zostały zaplanowane w kwocie 3 598 835,00 zł, zaś zrealizowane w kwocie 3 019 869,11 zł, w rezultacie stopień realizacji wydatków bieżących wyniósł 83,91%. Środki te przeznaczono następująco:

- ❖ Gospodarka odpadami komunalnymi wydatkowano kwotę 2 027 347,76 zł, co stanowi 83,96% planu rocznego wynoszącego 2 414 516,00 zł. Niniejsza wartość została wydatkowana na:
 - zakup usług pozostałych w kwocie 1 942 592,89 zł – na wydatki składa się: opłata prowadzenie PSZOK 26.608,19 zł, opłata pocztowa 1.632 zł, wywóz śmieci od mieszkańców 1.268.843,26zł, zakup licencji na oprogramowanie Odpady Komunalne stanowisko d/s. windykacji 1.986,45 zł, wywóz śmieci ulice 643.522,99zł;
 - wynagrodzenia osobowe pracowników w kwocie 64 500,00 zł;
 - składki na ubezpieczenia społeczne w kwocie 9 993,92 zł;
 - dodatkowe wynagrodzenie roczne w kwocie 4 672,00 zł;
 - odpisy na zakładowy fundusz świadczeń socjalnych w kwocie 2 494,00 zł;
 - składki na Fundusz Pracy oraz Fundusz Solidarnościowy w kwocie 1 095,95 zł;
 - zakup materiałów i wyposażenia w kwocie 1 000,00 zł – tonery, papier ksero;
 - szkolenia pracowników niebędących członkami korpusu służby cywilnej w kwocie 999,00 zł;
- ❖ Oczyszczanie miast i wsi wydatkowano kwotę 345 244,50 zł, co stanowi 95,27% planu rocznego wynoszącego 362 369,00 zł. Niniejsza wartość została wydatkowana na:
 - wynagrodzenia osobowe pracowników w kwocie 217 675,23 zł;
 - składki na ubezpieczenia społeczne w kwocie 37 985,64 zł;

- zakup usług pozostałych w kwocie 28 781,70 zł na wydatki składa się; opłata stała Fundacja Animalsi, sterylizacja kotów, transport i utylizacja martwego dzika ;
- zakup materiałów i wyposażenia w kwocie 23 668,70 zł na wydatki składa się: zakup paliwa, narzędzia do prac gospodarczych, dmuchawa do liści;
- dodatkowe wynagrodzenie roczne w kwocie 16 575,80 zł;
- odpisy na zakładowy fundusz świadczeń socjalnych w kwocie 9 428,00 zł;
- zakup usług remontowych w kwocie 4 900,00 zł;
- składki na Fundusz Pracy oraz Fundusz Solidarnościowy w kwocie 3 424,57 zł;

- wynagrodzenia bezosobowe w kwocie 1 440,00 zł;
- wydatki osobowe niezaliczone do wynagrodzeń w kwocie 1 364,86 zł;
- ❖ Utrzymanie zieleni w miastach i gminach wydatkowano kwotę 50 678,81 zł, co stanowi 91,15% planu rocznego wynoszącego 55 600,00 zł. Niniejsza wartość została wydatkowana na:
 - zakup materiałów i wyposażenia w kwocie 29 156,77 zł na wydatki składa się: zakup kwiatów, paliwo do sprzętu koszącego, zakup sprzętu do prac komunalnych (wykaszarka, przystawka);
 - zakup usług pozostałych w kwocie 11 923,00 zł przycinka gałęzi usunięcie drzew;
 - zakup usług remontowych w kwocie 9 599,04 zł.
- ❖ Ochrona powietrza atmosferycznego i klimatu wydatkowano kwotę 57 646,09 zł, co stanowi 33,36% planu rocznego wynoszącego 172 800,00 zł. Niniejsza wartość została wydatkowana na:
 - wynagrodzenia bezosobowe w kwocie 31 169,59 zł;
 - zakup usług pozostałych w kwocie 10 435,68 zł na wydatki składa się: reklama w prasie, wykonanie kalendarza, notesu i katalogu;
 - dotacja celowa z budżetu na finansowanie lub dofinansowanie zadań zleconych do realizacji pozostałym jednostkom nie zaliczanym do sektora finansów publicznych w kwocie 10 000,00 zł;
 - składki na ubezpieczenia społeczne w kwocie 5 308,68 zł;
 - zakup materiałów i wyposażenia w kwocie 732,14 zł.
- ❖ Oświetlenie ulic, placów i dróg wydatkowano kwotę 487 723,22 zł, co stanowi 92,02% planu rocznego wynoszącego 530 000,00 zł. Niniejsza wartość została wydatkowana na zakup energii w kwocie 487 723,22 zł.
- ❖ Wpływy i wydatki związane z gromadzeniem środków z opłat i kar za korzystanie ze środowiska wydatkowano kwotę 1 064,70 zł, co stanowi 53,24% planu rocznego wynoszącego 2 000,00 zł. Niniejsza wartość została wydatkowana na zakup materiałów i wyposażenia w kwocie 1 064,70 zł.
- ❖ Pozostałe działania związane z gospodarką odpadami zaplanowano 4 548,00 zł;
- ❖ Pozostała działalność wydatkowano kwotę 50 164,03 zł, co stanowi 88,00% planu rocznego wynoszącego 57 002,00 zł. Niniejsza wartość została wydatkowana na:
 - zakup usług pozostałych w kwocie 29 830,23 zł na wydatki składa się – obsługa toalet na sezon turystyczny, gra edukacyjna, przegląd pomostów pływających;
 - zakup energii w kwocie 10 550,81 zł ;

zakup materiałów i wyposażenia w kwocie 9 782,99 zł – na wydatki składa się: zakup narzędzi dla pracowników, zakup flag, zakup piasku do piaskownicy.

➤ KULTURA I OCHRONA DZIEDZICTWA NARODOWEGO

Wydatki bieżące w ramach działu zostały zaplanowane w kwocie 679 636,00 zł, zaś zrealizowane w kwocie 582 137,35 zł, w rezultacie stopień realizacji wydatków bieżących wyniósł 85,65%. Środki te przeznaczono następująco:

- ❖ Pozostałe zadania w zakresie kultury wydatkowano kwotę 55 669,41 zł, co stanowi 88,20% planu rocznego wynoszącego 63 114,00 zł. Niniejsza wartość została wydatkowana na:
 - zakup usług pozostałych w kwocie 34 061,74 zł – na wydatki składa się: opłaty ZAiKS, oprawa muzyczna zabawy tanecznej, animacje na Mikołajki, organizacja Dożynek gminnych;
 - zakup materiałów i wyposażenia w kwocie 17 903,08 zł – na wydatki składa się: art. spożywcze na imprezy kulturalne, stół cateringowy, naczynia jednorazowe zakup tablicy historycznej;
 - dotacja celowa z budżetu jednostki samorządu terytorialnego, udzielone w trybie art. 221 ustawy, na finansowanie lub dofinansowanie zadań zleconych do realizacji organizacjom prowadzącym działalność pożytku publicznego w kwocie 2 000,00 zł;
 - wynagrodzenia bezosobowe w kwocie 1 567,07 zł;
 - składki na ubezpieczenia społeczne w kwocie 137,52 zł.
- ❖ Biblioteki wydatkowano kwotę 408 000,00 zł, co stanowi 100,00% planu rocznego wynoszącego 408 000,00 zł. Niniejsza wartość została wydatkowana na dotacja podmiotowa z budżetu dla samorządowej instytucji kultury w kwocie 408 000,00 zł.
- ❖ Ochrona zabytków i opieka nad zabytkami wydatkowano kwotę 81 707,45 zł, co stanowi 48,29% planu rocznego wynoszącego 169 200,00 zł. Niniejsza wartość została wydatkowana na:
 - zakup usług remontowych w kwocie 55 311,45 zł;
 - zakup usług pozostałych w kwocie 20 396,00 zł;
 - wynagrodzenia bezosobowe w kwocie 6 000,00 zł.
- ❖ Pozostała działalność wydatkowano kwotę 36 760,49 zł, co stanowi 93,49% planu rocznego wynoszącego 39 322,00 zł. Niniejsza wartość została wydatkowana na:
 - zakup materiałów i wyposażenia w kwocie 21 062,49 zł;
 - zakup usług pozostałych w kwocie 15 698,00 zł aktualizacja Gminnej Ewidencji Budynków.

➤ KULTURA FIZYCZNA

Wydatki bieżące w ramach działu zostały zaplanowane w kwocie 173 307,00 zł, zaś zrealizowane w kwocie 152 476,09 zł, w rezultacie stopień realizacji wydatków bieżących wyniósł 87,98%. Środki te przeznaczono następująco:

- ❖ Zadania w zakresie kultury fizycznej wydatkowano kwotę 152 476,09 zł, co stanowi 87,98% planu rocznego wynoszącego 173 307,00 zł. Niniejsza wartość została wydatkowana na:

RAPORT O STANIE GMINY SZTUTOWO ZA ROK 2022

- zakup usług pozostałych w kwocie 76 388,86 zł na wydatki składa się: przewóz zawodników na mecze, wynajem podnośnika do naprawy piłkochwyłów, konserwacja boiska, za ścieki, usługi kominiarskie, organizacja imprez sportowych, ;
- dotacja celowa z budżetu jednostki samorządu terytorialnego, udzielone w trybie art. 221 ustawy, na finansowanie lub dofinansowanie zadań zleconych do realizacji organizacjom prowadzącym działalność pożytku publicznego w kwocie 30 000,00 zł;
- zakup materiałów i wyposażenia w kwocie 18 032,39 zł;
- zakup energii w kwocie 9 817,95 zł;
- stypendia różne w kwocie 8 929,61 zł;
- wynagrodzenia bezosobowe w kwocie 7 594,00 zł;
- różne opłaty i składki w kwocie 1 646,64 zł;
- składki na ubezpieczenia społeczne w kwocie 58,29 zł;

2.2 WYKONANIE WYDATKÓW INWESTYCYJNYCH

Wydatki majątkowe Gminy Sztutowo w 2022 roku zostały wykonane na poziomie 2 653 834,14 zł, tj. w 51,63% w stosunku do planu po zmianach wynoszącego 5 140 084,00 zł.

Struktura wydatków majątkowych

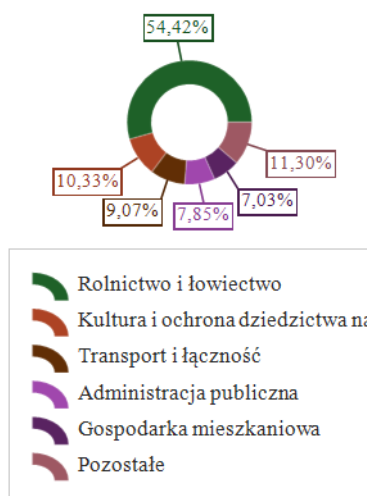

Wykonanie 2022

Realizacja planu zadań inwestycyjnych w 2022 roku w Gminie Sztutowo

Dział	Rozdział	Wyszczególnienie	Plan na 1.01.2022 r. (w zł)	Plan na 31.12.2022 r. (w zł)	Wykonanie (w zł)	Realizacja planu po zmianach (w %)
010	01042	Modernizacja drogi dojazdowej na działce nr 159 Łaszka	0,00	364 825,00	364 529,96	99,92%
010	01043	Wniesienie udziałów do CWŻ	245 532,00	245 532,00	244 979,00	99,77%

Dział	Rozdział	Wyszczególnienie	Plan na 1.01.2022 r. (w zł)	Plan na 31.12.2022 r. (w zł)	Wykonanie (w zł)	Realizacja planu po zmianach (w %)
010	01044	Budowa sieci kanalizacyjnej w miejscowości Kobyla Kępa	1 000 000,00	808 000,00	804 885,48	99,61%
010	01044	Wniesienie udziałów do Przedsiębiorstwa Komunalnego Mierzeja w Stegnie	51 000,00	120 211,00	29 742,72	24,74%
600	60014	Dokumentacja projektowa drogi powiatowej nr 2314G w Sztutowie (chodnik)	0,00	7 995,00	7 995,00	100%
600	60014	Przebudowa chodnika przy ul. Morskiej w Sztutowie (zakończenie i płatność 2023 r.)	300 000,00	300 000,00	0	-
600	60014	Przebudowa drogi w miejscowości Łaszka (zakończenie i płatność 2023 r.)	200 000,00	200 000,00	0	-
600	60016	Dokumentacja projektowo kosztorysowa na przebudowę ul. Zaulek w Sztutowie (zakończenie i płatność 2023 r.)	40 000,00	70 500,00	0	-
600	60016	Dokumentacja kosztorysowa na remont ul. Akacjowej w Kątach Rybackich (zakończenie i płatność 2023 r.)	40 000,00	64 100,00	0	-
600	60016	Dokumentacja kosztorysowa na remont ul. Cichej w Sztutowie (zakończenie i płatność 2023 r.)	20 000,00	27 060,00	0	-
600	60016	Dokumentacja kosztorysowa na remont ul. Kolejowej w Sztutowie (zakończenie i płatność 2023 r.)	40 000,00	51 661,00	0	-
600	60016	Dokumentacja kosztorysowa na remont ul. Szyprów w Kątach Rybackich (zakończenie i płatność 2023 r.)	20 000,00	20 000,00	0	-
600	60016	Dokumentacja na budowę odcinka ul. Bursztynowej (zakończenie i płatność 2023 r.)	9 225,00	9 225,00	0	-
600	60016	Projekt chodnika ul. Szkolna	10 000,00	25 000,00	24 000,00	96,00%
600	60016	Przebudowa dróg gminnych ul. Kormoranów, części Leśnej oraz części Wrzosowej.	0,00	3 000,00	2 546,65	83,33%
600	60016	Remont ul. Kanalowej w Sztutowie	40 000,00	40 000,00	40 000,00	100%
600	60017	Przebudowa drogi wewnętrznej jako ciągu pieszo-jezdnego na dz. nr 442/5 w Sztutowie	200 000,00	200 000,00	41 800,00	20,90%
600	60017	Przebudowa ul. Ogrodowej w Sztutowie	40 000,00	40 000,00	40 000,00	100%
600	60017	Remont drogi gminnej Grochowo Pierwsze	18 000,00	18 000,00	18 000,00	100%
600	60017	Remont drogi gminnej Groszkowo	24 552,00	24 552,00	24 000,00	97,75%
600	60017	Remont drogi w Grochowie Trzecim	6 000,00	6 000,00	5 829,00	97,15%
600	60017	Remont drogi z płyt dz. nr 107 Łaszka	16 000,00	16 000,00	16 000,00	100%
600	60017	Remont drogi z płyt dz. nr 159 Łaszka	10 000,00	10 000,00	6 150,00	61,50%
600	60095	Budowa ścieżki rowerowej - Pomorskie Trasy Rowerowe o znaczeniu międzynarodowym R-10 i Wiślana Trasa Rowerowa R-9 na odcinku Mierzei Wiślanej	4 613,00	4 613,00	4 612,50	99,99%
600	60095	Dotacja dla Krynicy Morskiej na promocję produktu turystycznego- Pomorskie Trasy Rowerowe	12 130,00	12 130,00	9 811,47	80,89%
630	63095	Dokumentacja kanalizacyjna i wodociągowa plaże Sztutowo i Kąty Rybackie	67 650,00	67 650,00	67 650,00	100%

Dział	Rozdział	Wyszczególnienie	Plan na 1.01.2022 r. (w zł)	Plan na 31.12.2022 r. (w zł)	Wykonanie (w zł)	Realizacja planu po zmianach (w %)
700	70005	Aktywne Sołectwo Pomorskie - Modernizacja placu zabaw w Grochowie Trzecim	0,00	22 000,00	20 547,51	93,40%
700	70005	Ławeczka tematyczna w Kątach Rybackich	9 000,00	17 000,00	16 953,00	99,72%
700	70005	Remont świetlicy w Kobylej Kępie	45 332,00	71 832,00	71 816,00	99,98%
700	70005	Wymiana pieca w budynku komunalnym	0,00	78 000,00	77 280,90	99,08%
710	71004	Miejscowy plan zagospodarowania przestrzennego	150 000,00	148 000,00	22 140,00	14,96
710	71004	Opracowanie studium uwarunkowań i zagospodarowania przestrzennego	10 000,00	26 750,00	17 674,73	66,07
710	71035	Budowa cmentarza	380 000,00	216 789,00	19 188,00	8,85
750	75023	Cyfrowa gmina	0,00	111 321,00	111 320,54	99,99%
750	75023	Cyfryzacja usług publicznych i komunalnych Urzędu Gminy w Sztutowie	0,00	50 000,00	49 835,20	99,67%
750	75023	Modernizacja budynku Urzędu Gminy	35 000,00	47 300,00	47 243,53	99,88%
754	75410	Urządzenia do workowania piasku	0,00	15 000,00	15 000,00	100%
801	80101	Projekt budowlany pn Dostępna Szkoła	0,00	22 000,00	18 400,00	83,64%
801	80101	Radiowęzeł w Szkole Podstawowej w Sztutowie	9 683,00	9 683,00	9 683,00	100%
801	80101	Zakup monitoringu III etap	0,00	15 000,00	15 000,00	100%
801	80148	Zakup kotła warzelnego do stołówki szkolnej	15 000,00	17 220,00	17 220,00	100%
900	90004	Modernizacja Parku Publicznego przy ul. Gdańskiej w Sztutowie	68 297,00	85 798,00	82 464,95	96,12%
900	90095	Zakup i montaż przystanku w Płoninie	5 500,00	6 120,00	5 500,00	89,87%
921	92120	Dokumentacja techniczna oraz adaptacja obiektów hal magazynowych	444 467,00	444 467,00	159 285,00	35,84%
921	92120	Wykonanie ekspertyz i dokumentacji technicznej dla zabytku tzw. Nowej Kuchni Obozowej	114 750,00	114 750,00	114 750,00	100%
926	92605	Zakup wiat stadionowych	10 000,00	10 000,00	10 000,00	100%
		Razem wydatki inwestycyjne	4 570 731,00	5 140 084,00	2 653 834,14	

UL. KORMORANÓW, CZĘŚĆ UL. LEŚNEJ ORAZ CZĘŚĆ WRZOSOWEJ PRZED BUDOWĄ

RAPORT O STANIE GMINY SZTUTOWO ZA ROK 2022

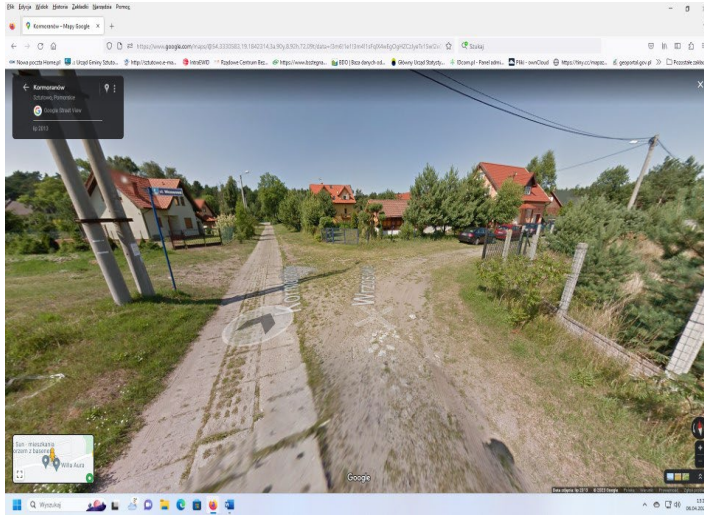

UL. KORMORANÓW, CZĘŚĆ UL. LEŚNEJ ORAZ CZĘŚĆ WRZOSOWEJ PO BUDOWIE





AKTYWNE SOŁECTWO POMORSKIE – MODERNIZACJA PLACU ZABAW W GROCHOWIE TRZECIM



PRZEBUDOWA CHODNIKA PRZY UL. MORSKIEJ W SZTUTOWIE



PRZEBUDOWA DROGI W MIEJSCOWOŚCI ŁASZKA

RAPORT O STANIE GMINY SZTUTOWO ZA ROK 2022
BUDOWA SIECI KANALIZACJI SANITARNEJ DLA OBSZARU WSI KOBYLA KĘPA – ETAP I



MODERNIZACJA PARKU PUBLICZNEGO PRZY UL. GDAŃSKIEJ





RAPORT O STANIE GMINY SZTUTOWO ZA ROK 2022

Budowa sieci kanalizacji sanitarnej dla obszaru wsi Kobyła Kępa – etap I



Przedmiotem inwestycji jest I etap budowy infrastruktury dla obszaru wsi Kobyła Kępa położonej na terenie gminy Sztutowo polegający na:

- budowie kanalizacji sanitarnej grawitacyjnej i tłocznej wraz z przyłączami – zlewnia P1, przyłącza: S6/6, S5/6, S4/6, S2/6, S6/9, S6/12, S6/14, S6/16;
- budowie 1 przepompowni ścieków sanitarnych z infrastrukturą techniczną (P1);
- budowie zjazdu z terenu przepompowni P1 na drogę gminną;
- budowie instalacji elektrycznej dla przepompowni P1

Termin realizacji: czerwiec 2022 – maj 2023.

Przebudowa dróg gminnych: ul. Kormoranów, części ul. Leśnej oraz części ul. Wrzosowej w Sztutowie



Od września br. Firma Ogólnobudowlana „ARAT” Krzysztof Makurat realizuje inwestycję przebudowy dróg gminnych: ul. Kormoranów, części ul. Leśnej oraz części ul. Wrzosowej w Sztutowie.

Inwestycja została dofinansowana z Rządowego Funduszu Rozwoju Dróg 2022 na kwotę 1 139 015 zł, co stanowi 50% całkowitej wartości inwestycji.

Zadanie obejmuje przebudowę jezdni i budowę chodnika na długości, na jakiej było możliwe oraz budowę ciągu pieszo-jezdnego (łącznie 486 mb jezdni i 236 mb chodnika). Nawierzchnia z kostki betonowej. Ze względu na uwarunkowania lokalne, planuje się

wprowadzenie strefy ograniczenia prędkości do 30 km/h. Poprawa stanu nawierzchni drogi, która obecnie jest w głównej mierze drogą gruntową i drogą z płyt betonowych, oraz budowa odwodnienia przyczyni się do poprawy bezpieczeństwa ruchu, z uwagi na wyeliminowanie głębokich nierówności i zastoisk wodnych, piesi zyskają nowy chodnik dla bezpieczniejszego poruszania się, ciąg pieszo-jezdny będzie szerszy i bezpieczniejszy. Wykonane zostaną także zjazdy do przyległych nieruchomości, kanalizacja deszczowa do odwodnienia projektowanego odcinka, kanał technologiczny. Okres realizacji to 6 miesięcy.

Cyfryzacja usług publicznych i komunalnych Urzędu Gminy w Sztutowie



Projekt realizowany od września 2022 r. – planowane zakończenie w lutym 2023 r. Celem jest utworzenie kompleksowego zintegrowanego systemu informatycznego, w tym Elektronicznego Zarządzania Dokumentacją, modyfikacja strony internetowej urzędu – pełne dostosowanie do potrzeb osób ze szczególnymi potrzebami oraz dostosowanie do potrzeb promocji gminy turystycznej, wprowadzenie Portalu Interesanta wraz z modulem płatności przez Internet, Aplikacji Mobilnej, budowa i modernizacja e-Uслуг, wsparcie obszaru geodezji i MPZP, zakup i modernizacja wyposażenia sprzętowego

(serwery, UPS, komputery, laptopy) w związku z poszerzeniem zakresu e-usług.

Całkowity koszt: 498 352,00 zł

RAPORT O STANIE GMINY SZTUTOWO ZA ROK 2022

Stworzenie zaplecza kulturalno-sportowego poprzez przebudowę pomieszczeń piwnicznych w szkole i budowę nowego budynku przy boisku sportowym



Gmina Sztutowo pozyskała środki finansowe na kolejne inwestycje w ramach Rządowego Funduszu Inwestycji Strategicznych Polski Ład. Przyznana kwota to 4 320 000 zł. Celem dofinansowanego projektu jest **stworzenie zaplecza kulturalno-sportowego poprzez przebudowę i adaptację pomieszczeń piwnicznych w budynku Szkoły Podstawowej i budowę nowego budynku przy boisku sportowym w Sztutowie.**

W ramach projektu pomieszczenia w budynku szkoły zostaną również wyposażone na potrzeby prowadzenia zajęć i organizacji wydarzeń kulturalnych (m.in.

umeblowanie, zaplecze sanitarne, kuchenne, sprzęt typu projektor, nagłośnienie, oświetlenie, elementy wyposażenia sali ekspozycyjnej), natomiast nowy budynek przy boisku będzie posiadał szatnie i pomieszczenia dla zawodników, trenerów i sędziów, sanitariaty, pom. administracyjne, magazynowe, zaplecze kuchenne, sale do prowadzenia zajęć i organizacji wydarzeń typu konferencje, szkolenia, warsztaty itp. W tym roku pracujemy nad przystosowaniem projektu budynku przy boisku sportowym do obecnych realiów, realizacja budowy i adaptacji obiektów nastąpi w 2023-2024 r.

Wykonanie ekspertyzy i inwentaryzacji hali południowej DAW byłego obozu koncentracyjnego i zagłady Stutthof w Sztutowie



**Ministerstwo
Kultury
i Dziedzictwa
Narodowego**

Umowa dofinansowania nr 04010/22/FPK/DDK z dnia 13.06.2022 r.

Program "Miejsca pamięci i trwałe upamiętnienia w kraju" – finansowany ze środków finansowych Ministra Kultury i Dziedzictwa Narodowego pochodzących z Funduszu Promocji Kultury – państwowego funduszu celowego.

Koszt całkowity: 135.000 zł

Dofinansowanie: 100.000 zł

Partnerem merytorycznym projektu jest Muzeum Stutthof w Sztutowie (umowa partnerska z dnia 8 lipca 2022 r.)

Fot. Marcin Wolski



Przedmiotem zadania jest budynek magazynu zbożowego nr 1 położonego na terenie niemieckiego nazistowskiego obozu koncentracyjnego i zagłady Stutthof (1929-1945) przy ul. Obozowej 7, Sztutowo, na działce nr 394/4, w obrębie nr 0006, w jedn. ewid. 221005_2" (zwany też zamiennie „halą południową DAW”), o powierzchni zabudowy: około 270 m². Tzw. hala południowa byłych Niemieckich Zakładów Wyposażeniowych DAW jest częścią zespołu byłego niemieckiego nazistowskiego obozu koncentracyjnego i zagłady Stutthof, który jest Pomnikiem Zagłady, zgodnie

z ustawą z dnia 7 maja 1999 r. o ochronie terenów byłych hitlerowskich obozów zagłady (t.j. Dz. U. z 2015 r. poz. 2120). Hala znajduje się w strefie ochronnej Pomnika Zagłady, zgodnie z Rozporządzeniem Ministra Kultury i Dziedzictwa Narodowego z dnia 24 sierpnia 2007 r. w sprawie określenia granic Pomnika Zagłady, na obszarze którego jest położone Muzeum "Stutthof" w Sztutowie, oraz obszaru i granic jego strefy ochronnej. Architektura budynku i wygląd zewnętrzny wraz z otoczeniem podlega ochronie konserwatorskiej, a co za tym idzie prace ujęte w opracowywanej dokumentacji nie mogą zakładać jakichkolwiek zmian w wyglądzie i charakterze obiektu. Celem powstania Programu prac konserwatorskich jest wykonanie najpilniejszych prac remontowych w obiekcie, aby go zabezpieczyć, zachować zabytkowy charakter i zapobiec jego dalszej degradacji jako nieużytkowanego budynku.

Zakres prac:

- 1) Opracowanie inwentaryzacji konserwatorsko-budowlanej w skali 1:50 oraz detalu w skali 1:20.
- 2) Wykonanie ekspertyzy stanu technicznego zawierającej opinię mykologiczną wraz z odwzorowaniem tzw. siatki zniszczeń na inwentaryzacji konserwatorsko-budowlanej.
- 3) Przeprowadzenie badań konserwatorskich wraz ze sporządzeniem na podstawie wykonanych badań technologicznych programu prac remontowo-konserwatorskich, zawierających technologię i sposób prowadzenia prac zgodnych z charakterem obiektu.

RAPORT O STANIE GMINY SZTUTOWO ZA ROK 2022

Projekt Biblioteki Publicznej Gminy Sztutowo „Letnia podróż pomiędzy wodami – upowszechnianie rybackiego i morskiego dziedzictwa kulturowego wśród dzieci z Mierzei Wiślanej”



Unia Europejska
Europejski Fundusz
Morski i Rybacki



Projekt realizowany w ramach działania „Realizacja lokalnych strategii rozwoju kierowanych przez społeczność” w ramach Priorytetu 4 „Zwiększenie zatrudnienia i spójności terytorialnej”, objętego Programem Operacyjnym „Rybnictwo i Morze” na lata 2014-2020.

Umowa o dofinansowanie nr 00559-6523.2-SW1110855/22 z dnia 29.06.2022 r.

Koszt całkowity: 116 990,81 zł

Dofinansowanie: 99 442,18 zł

Cel operacji: Promowanie i upowszechnianie kulturowego dziedzictwa rybackiego i morskiego oraz aktywizacja społeczności lokalnej poprzez organizację letnich zajęć, wycieczek i imprezy dla dzieci w Gminie Sztutowo.

W dniach od 1.08.2022 do 19.08.2022 r. Biblioteka Publiczna Gminy Sztutowo, we współpracy z Urzędem Gminy w Sztutowie, zorganizowała półkolonie letnie dla dzieci, w ramach projektu "Letnia podróż pomiędzy wodami - upowszechnianie rybackiego i morskiego dziedzictwa kulturowego wśród dzieci z Mierzei Wiślanej". Zajęcia odbywały się w dni robocze, od godz. 8:00 do 16:00. Podczas wszystkich dni dzieci miały zapewnione pyszne posiłki przygotowane przez panie z naszej szkolnej stołówki. Oprócz zajęć na miejscu w pomieszczeniach Szkoły Podstawowej w Sztutowie odbyło się szereg wycieczek: wycieczka do Aquaparku w Redzie, warsztaty w Ośrodku Kultury Morskiej w Gdańsku, warsztaty w Muzeum Zalewu Wiślanego w Kątach Rybackich, dzień rejsów po Zalewie Wiślanym, warsztaty w Muzeum Wisły i Centrum Konserwacji Wraków Statków w Tczewie, wycieczka do Północnokaszubskiej Grupy Rybackiej - Osady Słowińskiej w Sławutowie, wycieczka do Żuławskiego Parku Historycznego, a także warsztaty plastyczne, warsztaty kulinarne, warsztaty fotograficzne, taneczne i rolkarskie, zajęcia ruchowe i animacyjne.

Uczestnikami zajęć i wycieczek było 45 dzieci z Gminy Sztutowo, które miały ciekawie zorganizowany czas letni i nauczyły się wiele o całym obszarze naszego LGR oraz obszarów sąsiednich LGR. 13 sierpnia odbyła się także impreza dla dzieci, ich rodzin i turystów przebywających w tym czasie na Mierzei Wiślanej pt. "Pomiędzy wodami", na której można było obejrzeć program artystyczny dla dzieci o tematyce morskiej, pokaz magika, mistrza żonglerki piłką, występ zespołu Majestic, a także wziąć udział w warsztatach (m.in. wykonania rybek z balonów), animacjach i konkursach.

W ramach promocji projektu dzieci otrzymały koszulki, butelki z filtrem, wydrukowano też pamiątkowe kalendarze oraz broszurę ze zdjęciami z realizacji, a także film-relację.



Kampania informacyjno-edukacyjna „Czysta gmina – czyste sumienie”



**WOJEWÓDZKI FUNDUSZ
OCHRONY ŚRODOWISKA
I GOSPODARKI WODNEJ
W GDAŃSKU**

Projekt z zakresu edukacji ekologicznej:

koszt kwalifikowany zadania: 7.300,00 zł

kwota dofinansowania ze środków Wojewódzkiego Funduszu Ochrony Środowiska i Gospodarki Wodnej w Gdańsku: 6.000,00 zł (dotacja)

Warsztaty ekologiczne w formie prelekcji i spektakli odbyły się w dniach 28-29 września

br. w 17 klasach Szkoły Podstawowej w Sztutowie (287 uczniów) oraz w 5 oddziałach Przedszkola w Sztutowie (92 dzieci). Dzieci, uczniowie i nauczyciele chwalili sobie poziom i formę przekazanej wiedzy.

W ramach warsztatów w szkole uczniowie dowiadywali się, co się dzieje z odpadami, które są pozostawione w środowisku, jak właściwie powinniśmy je segregować, co jest efektem segregacji oraz co należy robić z odpadami, takimi jak przeterminowane lekarstwa, zużytym sprzętem elektrycznym i elektronicznym czy też odpadami budowlanymi. W warsztatach wzięli udział uczniowie wszystkich klas I-VIII. Z kolei dla przedszkolaków przygotowano warsztaty z elementami spektaklu pn. „Na ratunek Czystolandii”. Zanieczyszczająca Czystolandia Wiedźma

RAPORT O STANIE GMINY SZTUTOWO ZA ROK 2022

Śmieciucha ponownie musiała się zmierzyć z Komisarzem Recyklohem, którego główną misją jest troska o środowisko, a przede wszystkim dbanie o segregację odpadów i ich recykling.

Zajęcia warsztatowe przeprowadził Dział Edukacji Ekologicznej firmy ABRYŚ. Mamy nadzieję, że ta forma pozwoliła dzieciom i młodzieży przyswoić sobie wiedzę na temat segregacji odpadów i że przekażą oni tę wiedzę w swoich rodzinach.

Konkurs pod hasłem: „Upcykling – drugie życie śmieci” ogłoszono 1 czerwca 2021 r., prace można było składać do 20 września br. Otrzymaliśmy 10 prac, wszyscy uczestnicy zostali laureatami, otrzymali książki i gry ekologiczne oraz gadzety promocyjne gminy. Nagrodą główną był rower marki Kross, zakupiony z budżetu gminy – został przekazany zwycięzcom w dniu 6.10.2021 r.

Mieszkańcy i wszyscy odbiorcy strony Sztutowo.pl oraz profilu gminy na FB dowiedzieli się, jak wiele wartościowych i przydatnych rzeczy można zrobić z odpadów, w jaki sposób kreatywnie i efektywnie można wykorzystać odpady – nawet w swoim domu.

Modernizacja Parku Publicznego przy ul. Gdańskiej w Sztutowie



Unia Europejska



URZĄD MARSZAŁKOWSKI
WOJEWÓDZTWA POMORSKIEGO



„Europejski Fundusz Rolny na rzecz Rozwoju Obszarów Wiejskich: Europa inwestująca w obszary wiejskie”

Projekt współfinansowany ze środków Europejskiego Funduszu Rolnego na rzecz Rozwoju Obszarów Wiejskich w ramach Programu Rozwoju Obszarów Wiejskich na lata 2014–2020, w ramach poddziałania 19.2 „Wsparcie na wdrażanie operacji w ramach strategii rozwoju lokalnego kierowanego przez społeczność” działanie „Wsparcie dla rozwoju lokalnego w ramach inicjatywy LEADER” w zakresie: Budowa lub przebudowa ogólnodostępnej i niekomercyjnej infrastruktury turystycznej lub rekreacyjnej lub kulturalnej.

Umowa o dofinansowanie nr 01141-6935-UM1111766/20 z dnia 21.04.2021 r.

Koszt kwalifikowalny: 52 302 zł

Dofinansowanie: 33 279 zł

Cel operacji: Modernizacja parku w celu udostępnienia mieszkańcom i turystom odwiedzającym Gminę Sztutowo infrastruktury rekreacyjnej i turystycznej w terminie do dnia złożenia wniosku o płatność ostateczną.

Zakres inwestycji: Projekt zakładał modernizację parku publicznego przy ulicy Gdańskiej w centrum miejscowości Sztutowo. Z uwagi na nadmorski charakter Gminy Sztutowo odnowienie parku spowoduje uatrakcyjnienie oferty turystycznej i rekreacyjnej. Z przedmiotowego terenu Gmina była zmuszona usunąć drewniane urządzenia zabawowe, które zostały zamontowane 10 lat temu, ponieważ ich stan nie pozwalał już na bezpieczne użytkowanie, zwłaszcza przez dzieci. Teren jest coraz częściej wykorzystywany do organizacji imprez gminnych: Sztutowska Wigilia, Dzień pozytywnie zakręconych, imprezy dla dzieci, dlatego należy zadbać o jego atrakcyjność i bezpieczeństwo użytkowania. W ramach realizacji zadania wykonane zostały następujące działania: 1. usługa pielęgnacji zieleni; 2. wyposażenie w nowe urządzenia zabawowe, stojak na płyn do dezynfekcji, tablicę informacyjną.

Termin realizacji: do końca czerwca 2022 r.

Operacja realizowana w ramach strategii rozwoju lokalnego kierowanego przez społeczność wdrażanej przez Żuławska Lokalną Grupę Działania.



Punkt Czyste Powietrze

Gmina Sztutowo kontynuuje współpracę z Wojewódzkim Funduszem Ochrony Środowiska i Gospodarki Wodnej w Gdańsku i uzyskała dofinansowanie 35.000 zł na dalsze prowadzenie GMINNEGO PUNKTU KONSULTACYJNO-INFORMACYJNEGO PROGRAMU CZYSTE POWIETRZE. Uzyskaliśmy także dodatkowe finansowanie w kwocie 25.600 zł dla najbardziej aktywnych gmin – to oznacza, że mieszkańcy naszej gminy chcą zadbać o środowisko 😊

Punkt mieści się w Urzędzie Gminy w Sztutowie przy ul. Gdańskiej 55 i czynny jest codziennie w godzinach pracy urzędu.

RAPORT O STANIE GMINY SZTUTOWO ZA ROK 2022

KONTAKT: e-mail: czystepowietrze@sztutowo.ug.gov.pl, tel. 55 247 81 51 wew. 633

Zachęcamy wszystkich mieszkańców, którzy powinni wymienić swoje piece oraz tych, którzy chcieliby wykonać termomodernizację budynku, aby zgłaszali się do naszego punktu po pomoc w uzyskaniu dofinansowania. Poniżej linki do uchwał antysmogowych województwa pomorskiego i do artykułu na temat kto i do kiedy powinien wymienić źródło ogrzewania.



**WOJEWÓDZTWO
POMORSKIE**

1 grudnia br. odbył się odbiór końcowy robót inwestycji pn. „Przebudowa (modernizacja) drogi na działce nr 159 w miejscowości Łaszka”.

Przebudowa dotyczyła wykonania nawierzchni z płyt betonowych, zbrojonych, pełnych w układzie płatowym z pobocznymi z kruszywa naturalnego, na długości 380 mb.

Całkowity koszt: 363 324,56 zł

Dofinansowanie: 110 570 zł ze środków budżetu Województwa Pomorskiego związanych z wyłączeniem z produkcji gruntów rolnych.

Drobnymi krokami, ale staramy się ulepszać drogi we wszystkich miejscowościach naszej gminy.

Przypomnijmy, że ze środków WP związanych z wyłączeniem z produkcji gruntów rolnych od roku 2019 wykonaliśmy fragmenty dróg w: Kobylej Kępie, Grochowiu Pierwszym, Płoninie i teraz Łaszce.



Cyfrowa Gmina



Umowa o powierzenie grantu o numerze 2934/1/2021 w ramach Programu Operacyjnego Polska Cyfrowa na lata 2014-2020 Osi Priorytetowej V Rozwój cyfrowy JST oraz wzmocnienie cyfrowej odporności na zagrożenia REACT-EU działania 5.1 Rozwój cyfrowy JST oraz wzmocnienie cyfrowej odporności na zagrożenia dotycząca realizacji projektu grantowego „Cyfrowa Gmina” o numerze POPC.05.01.00-00-0001/21-00

Dofinansowanie: 108 660,00 zł

Całkowity koszt: 111 320,54 zł

Realizacja: czerwiec – październik 2022 r.

Urząd Gminy w Sztutowie do sprawnego funkcjonowania cyfrowego, tzn. możliwości pracy zdalnej, wprowadzenia systemu EZD oraz elektronicznej obsługi interesantów musi przeprowadzić w pierwszej kolejności modernizację całej sieci oraz osprzętu sieciowego w budynku urzędu. Budowa sieci teleinformatycznej wraz z wdrożeniem VLAN-ów (podsieci) ma na celu podwyższenie bezpieczeństwa urządzeń podłączonych do niej. Pozwoli to m.in. na odizolowanie komputerów i serwera od urządzeń „widocznych” i dostępnych w Internecie podatnych na ataki hackerskie. Na przestrzeni lat obecna sieć teleinformatyczna okazała się niewydolna ze względu na niewystarczającą ilość gniazd RJ-45 oraz słabą jakość transferu danych, co ma negatywny wpływ na działanie aplikacji dziedzinowych wykorzystywanych w Urzędzie Gminy. Audyt cyberbezpieczeństwa został przeprowadzony w sierpniu br. Po wykonaniu tego etapu możliwa jest dalsza cyfryzacja urzędu, na którą pozyskano środki z Rządowego Funduszu Polski Ład. W ten sposób zostanie osiągnięty cel pełnej cyfryzacji UG – urząd będzie pracował efektywnie, bezpiecznie, będzie dostępny dla interesantów poprzez elektroniczną obsługę wszystkich spraw. Będzie również dobrze przygotowany do zdalnej pracy w sytuacjach tego wymagających.

„Granty PPGR – Wsparcie dzieci i wnuków byłych pracowników PGR w rozwoju cyfrowym”



Umowa o powierzenie grantu nr 398/2022 w ramach Programu Operacyjnego Polska Cyfrowa na lata 2014-2020 Osi Priorytetowej V Rozwój cyfrowy JST oraz wzmocnienie cyfrowej odporności na zagrożenia REACT-EU działania 5.1 Rozwój cyfrowy JST oraz wzmocnienie cyfrowej odporności na zagrożenia dotycząca realizacji projektu grantowego „Wsparcie dzieci z rodzin pegeerowskich w rozwoju cyfrowym – Granty PPGR”.

Dofinansowanie: 563 200 zł

RAPORT O STANIE GMINY SZTUTOWO ZA ROK 2022

Inwestycje planowane:



18.11.2022 Ministerstwo Sportu i Turystyki ogłosiło wyniki naboru w programie Sportowa Polska – Gmina Sztutowo otrzymała niemal 2,5 mln zł na przebudowę boiska sportowego w Sztutowie. To kolejny ważny element budowania infrastruktury kulturalno-sportowej w naszej gminie. 2023 i 2024 będą latami budowy zupełnie nowej oferty dla naszych mieszkańców, ponieważ razem z dofinansowaniem 4,2 mln zł z Programu Inwestycji Strategicznych Polski Ład powstanie zarówno cały kompleks sportowy – nowy budynek na potrzeby gminnego ośrodka kultury i sportu i nowa nawierzchnia boiska wraz z

obwodzeniem, oświetleniem i nowym ogrodzeniem, jak i nowe pomieszczenia pełniące funkcje kulturalne w piwnicach Szkoły Podstawowej w Sztutowie.

Drodzy mieszkańcy – szykujcie siły i pomysły do działania w kulturze i sporcie!

Miasteczko rowerowe

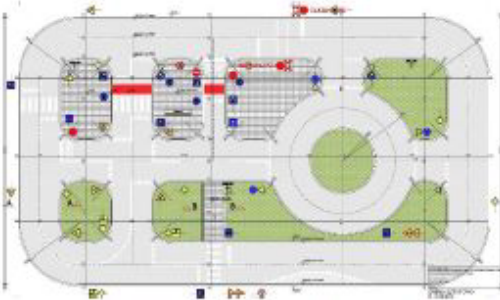

Gmina Sztutowo otrzymała dofinansowanie na zadanie "Wykonanie miasteczka ruchu drogowego przy Szkole Podstawowej w Sztutowie" w

ramach Programu Operacyjnego Infrastruktura i Środowisko na lata 2014–2020, Priorytet III: „Rozwój sieci drogowej TEN-T i transportu multimodalnego” w Działaniu 3.1 „Rozwój drogowej i lotniczej sieci TEN-T” (konkurs Nr POLiŚ.3.1/1/22 pn. Bezpieczny pieszy – wyposażenie przejść dla pieszych i wyposażenie szkół w zakresie edukacji komunikacyjnej).

Projekt przewiduje utworzenie miasteczka ruchu drogowego, w którym dzieci i młodzież będą uczyły się zasad i przepisów

obowiązujących na drogach publicznych. Układ drogowy miasteczka został tak rozplanowany, aby wykorzystać jak najlepiej właściwości terenu. Przewiduje się także zakup тренаżera czasu reakcji, jako uzupełnienia projektu o atrakcyjny dla dzieci element treningowy istotny dla nauki bezpiecznego korzystania z ruchu drogowego. Zaplanowano także budowę oświetlenia miasteczka (rozdzielnica i 4 lampy), ponieważ teren za szkołą jest nieoświetlony.

Kwota przyznanego dofinansowania UE wynosi 285 319,90 PLN, zaś całkowity koszt projektu to 335 670,48 PLN.

Obecnie przygotowywana jest umowa o dofinansowanie z Centrum Unijnych Projektów Transportowych.

Realizacja zaplanowana jest na kwiecień - wrzesień 2023 r.

Pełne „Sprawozdanie z wykonania budżetu za rok 2022” – wykonanie budżetu zostało opublikowane na stronie internetowej Urzędu Gminy Sztutowo jako Zarządzenie Wójta Gminy Sztutowo nr 31/2033 z dnia 29 marca 2023 r.

<https://panel.idcom.pl/v1/usluga/2989/wiadomosci/514/wiadomo>

2.3 Realizacja funduszu sołeckiego w 2022 r.



Lp.	Sołectwo	Nazwa zadania Plan	wydatki na 31.12.2022	
1	Sztutowo	Projekt budowy chodnika przy ul. Szkolnej w Sztutowie	20.000,00	
		Zakup ubrania specjalnego dla OSP Sztutowo	10.000,00	
		Dofinansowanie do zakupu radiowężła dla Szkoły w Sztutowie	1.500,00	
		Zakup paliwa do kosiarki – Stadion Obozowa	976,40	
		Organizacja Dnia Dziecka	1.9978,00	
		Organizacja Dnia Seniora	1.500,00	
		Oprawa muzyczna Piknik	4.130,00	
		Zakup wiat dla sportowców	10.000,00	
		Razem	50.103,40	
		2	Kąty Rybackie	Wykonanie ławeczki tematycznej
Organizacja Dnia Rybaka	10.000,00			
Zakup woreczków na psie odchody	442,80			
Organizacja zajęć z dziećmi w Bibliotece w Kątach Rybackich	1.858,88			
Doposażenie świetlicy – fotel obrotowy, gry, artykuły papiernicze	1.435,31			
Sylwester pod chmurką	2.960,90			
Renowacja ławek, urządzeń zabawowych teren Kąty Rybackie	5.163,01			
Razem	40.313,90			
	Dofinansowanie na zakup radiowężła w szkole			1.500,00
3	Kobyła Kępa			Remont świetlicy wiejskiej
		Dofinansowanie do radiowężła w szkole	1.000,00	
		Wykonanie paczek świątecznych	2.000,00	
		Razem	15.666,00	
4	Łaszka	Przebudowa drogi gminnej działka nr 107	13.000,00	
		Zakup stojaków na rowery	1.500,00	
		Partycypacja w kosztach utrzymania świetlicy- energia, woda	2.500,00	
		Dofinansowanie na zakup radiowężła w szkole	1.000,00	
		Zakup paliwa, żyłka do kosiarki	966,87	
		Doposażenie świetlicy – artykuły papiernicze, gry	2.063,23	
		Organizacja zabawy choinkowej- zakup paczek	4.266,32	
		Wycieczka do Muzeum w Malborku	2.068,00	
		Razem	27.364,42	
		5		Zakup paliwa do kosiarki

	Grochowo Trzecie	Utwardzenie naprawa drogi, naprawa przepustu w drodze gminnej	5.829,00
		Doposażenie placu zabaw	6.000,00
		Dofinansowanie na zakup radiowęzła w szkole	1.000,00
		Za paczki świąteczne	2.382,08
		Razem	11.608,07
6	Grochowo Pierwsze	Zakup paczek świątecznych	3.000,00
		Dofinansowanie do radiowęzła w szkole	1.683,00
		Zakup płyt remont drogi Dz. 24	9.000,00
		Razem	13.683,00
7	Płonina	Zakup paczek świątecznych	2.200,00
		Doposażenie świetlicy (kuchnia gazowa, podgrzewacz wody, sztukce)	2.908,07
		Dofinansowanie na zakup radiowęzła w szkole	1.000,00
		Zakup wiaty przystankowej typ Atena	5.500,00
		Razem	11.608,07
8	Groszkowo	Remont schodów świetlica Groszkowo	1.000,00
		Dofinansowanie na zakup radiowęzła w szkole	1.000,00
		Remont drogi Dz. Nr 68 Płonina	12.000,00
		Zakup paczek świątecznych	1.990,70
		Razem	15.990,70
		Ogółem	192.348,27

3. INFORMACJA O STANIE MIENIA KOMUNALNEGO



3.1. Prawa własności przysługujące gminie

Ogólna powierzchnia gruntów stan na dzień 31.12.2022 r. - 184,3672 ha

w tym:

- Użytki rolne - 14,0152 ha
- Drogi gminne - 107,7673 ha
- Tereny budowlane zabudowane i niezabudowane – 24,8940 ha
- Pozostałe grunt i nieużytki - 37,6907 ha

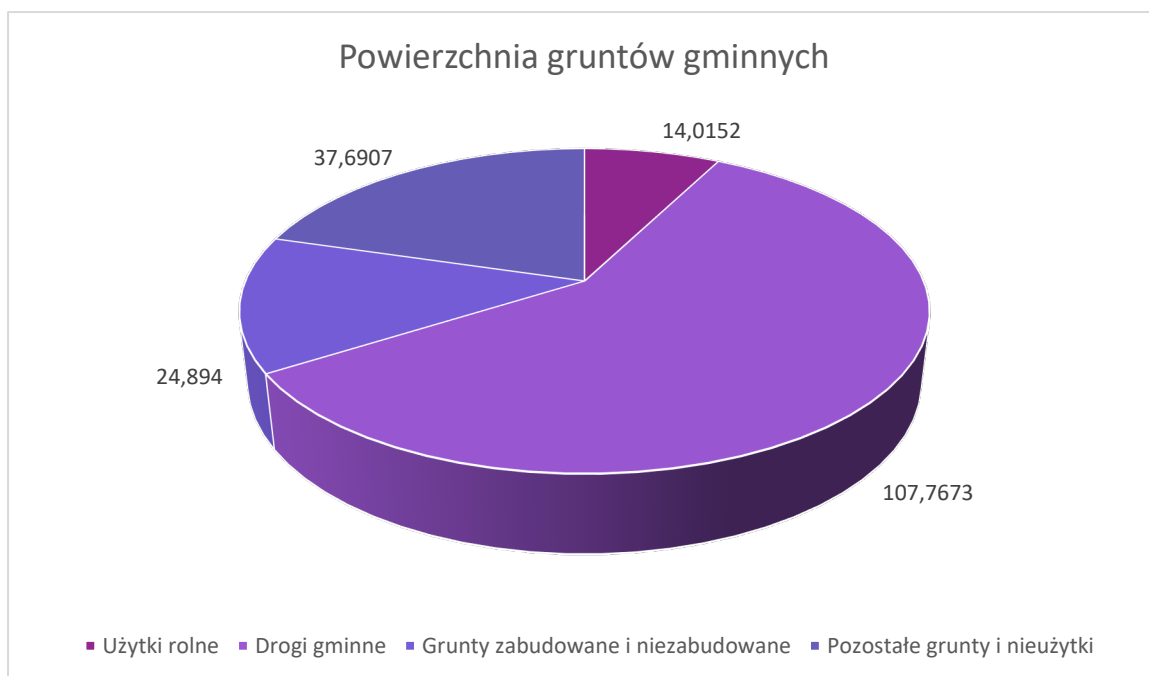

Informacja dotycząca użytkowników wieczystych 2022 rok wg stanu na 30.12.2022r.

RAPORT O STANIE GMINY SZTUTOWO ZA ROK 2022

Gmina Sztutowo jest właścicielem 1,4277 ha gruntów oddanych w użytkowanie wieczyste.

Budynki mieszkalne – ogółem – 9**Mieszkania stan na dzień 31.12.2022 r. :**

1. Obręb Sztutowo 6 budynków – 15 mieszkań
2. Obręb Łaszka 1 budynek - 2 mieszkanie
3. Obręb Groszkowo 2 budynki - 12 mieszkań
4. Obręb Kąty Rybackie - bud. ogólnoużytkowy - 2 mieszkania

W okresie od 1.01.2022 r. do dnia 31.12.2022 r. Gmina Sztutowo nie sprzedała lokali mieszkalnych na rzecz ich najemców.

**WYKAZ MIESZKAŃ KOMUNALNYCH GMINY SZTUTOWO
stan na 2022-12-31**

Lp.	Rodzaj budynku	Lokalizacja	Obręb Geodezyjny
1.	Budynek mieszkalny w zabudowie bliźniaczej 2 o pow. 40,06m ² budynek gospodarczy o pow. 23,43m ²	Grochowo Drugie nr 5	Sztutowo
2.	lokal mieszkalny nr 2 o pow. 40,40m ² pomieszczenie w budynku gospodarczym o pow. 15,45m ²	Grochowo Drugie nr 2	
3.	lokal mieszkalny nr 6 o pow. 41,52m ² pomieszczenie w budynku gospodarczym o pow. 15,45m ²	Grochowo Drugie nr 2	
4.	Budynek wielorodzinny lokal mieszkalny nr 2 o pow. 36,09m ² _piwnica 19,10m ²	Grochowo Trzecie nr 1	Groszkowo
5.	lokal mieszkalny nr 4 o pow. 57,80m ² _piwnica 14,20m ²	Grochowo Trzecie nr 1	
6.	lokal mieszkalny nr 2 o pow. 43,12m ² piwnica 12,00m ² pomieszczenie w budynku gospodarczym o pow. 11,12m ²	Grochowo Trzecie nr 8	
7.	Budynek wielorodzinny lokal mieszkalny nr 4 o pow. 64,10m ² pomieszczenie w budynku gospodarczym o pow. 24,50m ²	Grochowo Trzecie nr 11	
8.	Budynek wielorodzinny lokal mieszkalny nr 1 o pow. 57,78m ² pomieszczenie w budynku gospodarczym o pow. 18,76m ²	Grochowo Pierwsze nr 2	
9.	Budynek wielorodzinny lokal mieszkalny nr 2 o pow. 38,94m ² pomieszczenie w budynku gospodarczym o pow. 15,68m ²	-,,-	

10	Budynek wielorodzinny lokal mieszkalny nr 2/7 o pow. 50,08m2	-,-	
11	Budynek wielorodzinny lokal mieszkalny nr 2/4 o pow. 50,96m2	-,-	
12	Budynek wielorodzinny lokal mieszkalny nr 2/5 o pow. 17,50m2	-,-	
13	Budynek wielorodzinny lokal mieszkalny nr 2/6 o pow. 17,50m2	-,-	
14	lokal mieszkalny nr 2 o pow. 46,46m2 pomieszczenie w budynku gospodarczym o pow. 22,17m2	Groszkowo nr 19	Groszkowo
15	lokal mieszkalny nr 6 o pow. 43,31m2 pomieszczenie w budynku gospodarczym o pow. 23,10m2	-,-	
16	Budynek mieszkalny dwurodzinny lokal mieszkalny nr 2 o pow. 39,00m2	Łaszka nr 49	Łaszka
17	Budynek wielorodzinny lokal mieszkalny nr 2 o pow. 55,70m2 pomieszczenie w budynku gospodarczym o pow. 14,00m2	Sztutowo ul. Kanałowa nr 2	Sztutowo
18	Budynek wielorodzinny lokal mieszkalny nr 3 o pow. 38,00m2 pomieszczenie w budynku gospodarczym o pow. 8,50m2	-,-	
19	Budynek wielorodzinny lokal mieszkalny nr 4 o pow. 32,00m2 pomieszczenie w budynku gospodarczym o pow. 8,00m2	-,-	
20	Budynek wielorodzinny lokal mieszkalny nr 6 o pow. 42,00m2 pomieszczenie w budynku gospodarczym o pow. 9,00m2	-,-	
21	Budynek wielorodzinny lokal mieszkalny nr 9 o pow. 21,00m2 pomieszczenie w budynku gospodarczym o pow. 8,50m2	-,-	
22	Budynek wielorodzinny lokal mieszkalny nr 1 o pow. 65,70 m2,	Sztutowo ul. Muzealna nr 2	
23	Budynek wielorodzinny lokal mieszkalny nr 2 o pow. 56,30 m2,	-,-	
24	Budynek wielorodzinny lokal mieszkalny nr 3 o pow. 90,00 m2,	-,-	
25	Budynek jednorodzinny mieszkalny o pow. 74,40 m2	Sztutowo ul. Muzealna nr 4	
26	lokal mieszkalny nr 2 o pow. 72,70 m2	Sztutowo ul. Kanałowa nr 7	
27	lokal mieszkalny nr 3 o pow. 54,90 m2	-,-	
28	lokal mieszkalny o pow. 31,00m2	Sztutowo ul. Obozowa nr 16	

29	lokal mieszkalny nr 4 o pow. 69,7 m2	Kąty Rybackie ul. Rybacka nr 41	Kąty Rybackie
30	lokal mieszkalny nr 5 o pow. 62,90m2	-,-	



WYKAZ BUDYNKÓW

ogólnoużytkowych stanowiących własność Gminy Sztutowo **31.12.2022 rok**

SZTUTOWO

Lp.	Rodzaj budynku	Lokalizacja	nr działki	pow. działki w ha
1	Urząd Gminy	ul. Gdańska 55	nr 276/1	0,3677
2	Remiza strażacka	ul. Gdańska 55	-"	
3	Budynek na stadionie	ul. Obozowa 16	nr 2/6	2,0657
4	Szkoła podstawowa	ul. Szkolna 13	nr 165/11	0,2367
			nr 167/4	0,1186
			nr 167/5	1,1613
5	Ośrodek Zdrowia	ul. Kanałowa 7	nr 320/2	0,3651
6	Wiata -przystań	ul. Kanałowa 7	nr 320/6	0,1298
7	Przedszkole	ul. Zalewowa 10 j	nr 357/17	0,7472
8	Magazyny 3 szt.	ul. Muzealna 7		
	Budynek administracyjny		nr 394/3	2,3205
	+ 4 bud. pozostałe		nr 394/3	1,4372
	Kuchnia obozowa		nr 404	1,5339
9	2 lokale użytkowe	ul. Zalewowa (bloki)		
10	Kontener biurowy	ul. Gdańska 55	nr 276/1	0,3677

KATY RYBACKIE

Lp.	Rodzaj budynku	Lokalizacja	nr działki	pow. działki w ha
1	budynek ogólnoużytkowy	ul. Rybacka 41	nr 324/4	0,3532
2	Budynek - świetlica	ul. Rybacka 41 a	-"	
3	Przystań	ul. Rybacka 64 a	nr 499	0,1162

ŁASZKA

Lp.	Rodzaj budynku	Lokalizacja	nr działki	pow. działki w ha
1	Remiza strażacka	17a	dz. nr 208/1	0,1728
2	Budynek (sklep+świetlica) świetlica 40,11m ² ,		dz. nr 198/2	

	sklep - 62,21 m ² udz. 239 m ²			
--	--	--	--	--

GROSZKOWO

Lp.	Rodzaj budynku	Lokalizacja	nr działki	pow. działki w ha
1	Kiosk spożywczy	7b	dz. nr 73/2	0,0400
2	Świetlica	7b	dz. nr 79/1	0,9005
3	Świetlica wiejska Grochowo Trzecie	Nr 1	dz. Nr 38/11	0,0474

PŁONINA

Lp.	Rodzaj budynku	Lokalizacja	nr działki	pow. działki w ha
1	Świetlica wiejska nr 10		dz. nr 17	0,0400

KOBYLA KEPA

Lp.	Rodzaj budynku	Lokalizacja	nr działki	pow. działki w ha
1	Świetlica wiejska		dz. nr 194	0,0800

Gmina Sztutowo jest udziałowcem w:

Centralny Wodociąg Żuławski Spółka z o. o.

- Udziały stan na 31.12.2022 r. - 7250
- Wartość udziałów na 31.12.2022 r. – 4.009.250,00



Stacja uzdatniania wody w Żąbrowie

Przedsiębiorstwo Komunalne „Mierzeja” Spółka z o. o.

- Udziały stan na 31.12.2022 r. – 16416
- Wartość udziałów na 31.12.2022 r. - 10.172010,24



**WYKAZ NIERUCHOMOŚCI WYDZIERŻAWIONYCH OD SKARBU PAŃSTWA
PRZEZ GMINĘ SZTUTOWO**

Lp.	Podmiot	Działka Nr pow. miejsce położenia	Od dnia	Do dnia
1.	Plaże w Sztutowie i Kątach Rybackich	Sztutowo i Kąty Rybackie	15.04.2013	31.12.2022
2	Teren przy porcie w Kątach Rybackich	Kąty Rybackie	28.05.2019	27.05.2029

3.2. Zmiany w stanie mienia komunalnego

W 2022 r. Gmina Sztutowo sprzedała działkę nr 77/20 obręb Sztutowo o pow. 0,0648 ha natomiast nabyła działki pod drogi gminne tj;

Działka nr 231/1 obręb Kąty Rybackie, o pow. 0,0506 ha

Działka nr 232/1 obręb Kąty Rybackie, o pow. 0,0354 ha,

Działka nr 233/2 obręb Kąty Rybackie, o pow. 0,0876 ha

Działka nr 233/1 obręb Kąty Rybackie, o pow. 0,0310 ha

Wyznaczona misja i wizja Gminy Sztutowo otrzymała brzmienie:

MISJA GMINY SZTUTOWO

Polepszenie jakości życia mieszkańców Gminy Sztutowo poprzez zachowanie zrównoważonego rozwoju społeczno - gospodarczego z jednoczesnym poszanowaniem środowiska naturalnego, jak i wykorzystanie jego turystycznych walorów

WIZJA GMINY SZTUTOWO

Gmina Sztutowo to konkurencyjny gospodarczo, prorodzinny i agroturystyczny obszar o proekologicznym działaniu.

Zadaniem misji i wizji jest uporządkowanie przyszłych działań gminy, wyznaczenie kierunków rozwoju oraz sposobu postępowania gminy. W przypadku misji istotne jest, aby odnosiła się ona do istotnych wartości, którymi kieruje się gmina w nawiązaniu do jej procesów rozwojowych. Misja powinna odpowiadać na pytanie: Kim jesteśmy? Co chcemy osiągnąć? Jakie mamy potrzeby? Co więcej misja powinna być elastyczna, zwięzła i oryginalna.

Wizja to długofalowe wyobrażenie przyszłego stanu gminy. A co więcej to obraz gminy po realizacji podjętej strategii, w perspektywie do roku 2030. Zmieniony w ramach wcielonych działań i wyznaczonych celów.

Przyjęte cele strategiczne rozwoju gminy, ale również konkretne projekty umożliwią osiągnięcie odpowiedniego stanu gminy, który będzie oczekiwany i atrakcyjny dla mieszkańców.

RAPORT O STANIE GMINY SZTUTOWO ZA ROK 2022

CELE STRATEGICZNE GMINY SZTUTOWO

CEL STRATEGICZNY 1: POPRAWA JAKOŚCI ŻYCIA MIESZKAŃCÓW			
Cel operacyjny	Działanie	Wskaźniki / (miernik) planowanych działań	Oczekiwane rezultaty
Zwiększenie i poprawa dostępności do usług społeczno-kulturalnych	Remonty świetlic	Liczba wyremontowanych świetlic (szt.)	Zwiększenie oferty kulturalnej
	Budowa kompleksu sportowego przy ul. Obozowej (jest dokumentacja, ale do zmiany)	Liczba nowych kompleksów o znaczeniu sportowym (szt.)	Zwiększenie oferty sportowej
	Powstanie Gminnego Ośrodka Kultury i Sportu	Liczba nowych budynków o charakterze kulturalnym i sportowym (szt.)	Zwiększenie oferty kulturalno-sportowej
	Rozwój Biblioteki Publicznej Gminy Sztutowo poprzez dostosowanie oferty i pomieszczeń dla Osób z Niepełnosprawnościami i seniorów (przebudowa lub rozbudowa)	Liczba zmodernizowanych budynków o charakterze kulturalnym (szt.)	Zwiększenie oferty kulturalnej
	Kino letnie	Liczba wydarzeń w ramach działania kina letniego (szt.)	Zwiększenie oferty kulturalnej
	Kontynuacja budowy parku przy ul. Parkowej – II etap (jest dokumentacja) – park historyczno-kulturowy	Liczba nowych obiektów na terenie parku	Zwiększenie oferty kulturalno-edukacyjnej

RAPORT O STANIE GMINY SZTUTOWO ZA ROK 2022

Cel operacyjny	Działanie	Wskaźniki / (miernik) planowanych działań	Oczekiwane rezultaty
Zwiększenie i poprawa dostępności do usług społeczno-kulturalnych	Przebudowa parku publicznego przy ul. Gdańskiej – II etap (jest dokumentacja)	Liczba przebudowanych obiektów w parku publicznych (szt.)	Zwiększenie możliwości spędzania wolnego czasu
	Budowa skateparku	Liczba obiektów na terenie skateparku (szt.)	Zwiększenie możliwości spędzania wolnego czasu
Poprawa atrakcyjności przestrzeni publicznej	Ścieżki nordic walking w południowej części gminy	Długość nowych ścieżek nordic-walking (km)	Zwiększenie możliwości aktywnego spędzania wolnego czasu
	Ścieżka ornitologiczna z punktami obserwacyjnymi nad Zalewem Wiślanym	Długość nowych ścieżek ornitologicznych z punktami edukacyjnymi (szt.)	Zwiększenie oferty spędzania wolnego czasu
	Ścieżka historyczno-edukacyjna w Sztutowie – tablice w kilkunastu punktach oraz opracowanie trasy, wydawnictwa z mapą i opisem, strony internetowej, filmu promocyjnego	Długość nowych ścieżek edukacyjnych o tematyce historycznej (szt.)	Zwiększenie oferty edukacyjnej i promocji miasta

RAPORT O STANIE GMINY SZTUTOWO ZA ROK 2022

Cel operacyjny	Działanie	Wskaźniki / (miernik) planowanych działań	Oczekiwane rezultaty
<p>Modernizacja i rozbudowa infrastruktury dla osób z niepełnosprawnością i starszych</p>	<p>Dostępna szkoła – dostosowanie całego budynku szkoły oraz terenów przyległych dla Osób z Niepełnosprawnością (parking, chodniki, korytarze, kolorystyka ścian, wymiana wszystkich drzwi do sal itd.)</p> <p>Miejsce opieki dziennej dla seniorów</p>	<p>Liczba wprowadzonych udogodnień (szt.)</p>	<p>Zwiększenie dostępności do edukacji osób z niepełnosprawnością</p>

RAPORT O STANIE GMINY SZTUTOWO ZA ROK 2022

	Dostosowanie pozostałych budynków użyteczności publicznej do potrzeb Osób z Niepełnosprawnościami	Liczba placówek świadczących opiekę dla seniorów (szt.) Liczba wprowadzonych udogodnień (szt.)	Zwiększenie dostępności do opieki nad osobami starszymi Zwiększenie dostępności do budynków użyteczności publicznej dla osób z niepełnosprawnościami
Rozwój e-usług publicznych	Elektronizacja Urzędu Gminy – nowa strona www, elektroniczny obieg dokumentów, podniesienie jakości usług publicznych	Liczba wykonanych wniosków online (szt.)	Zwiększenie dostępności do usług publicznych
Poprawa warunków życia mieszkańców i ich bezpieczeństwa	Karta mieszkańca	Liczba wydanych kart mieszkańcom (szt.)	Zwiększenie atrakcyjności osiedleńczej dla mieszkańców
Cel operacyjny	Działanie	Wskaźniki / (miernik) planowanych działań	Oczekiwane rezultaty
Poprawa warunków życia mieszkańców i ich bezpieczeństwa	Całoroczne szalety publiczne	Liczba szalety publicznych (szt.)	Zwiększenie dostępności do ustępów ogólnodostępnych
	Miasteczko ruchu drogowego przy szkole Budowa pływalni przy szkole podstawowej	Liczba wydanych kart rowerowych dla dzieci (szt.) Liczba osób korzystających z pływalni (szt.)	Wzrost bezpieczeństwa wśród dzieci

RAPORT O STANIE GMINY SZTUTOWO ZA ROK 2022

	<p>Remonty chodników – kontynuacja</p> <p>Współpraca przy rozbudowie sieci telekomunikacyjnych, światłowodowych</p> <p>Wprowadzenie udogodnień/ulg dla rodzin z dziećmi pod hasłem „Gmina przyjazna rodzinom”</p>	<p>Długość wyremontowanych chodników (km.)</p> <p>Liczba nawiązanych umów o współpracę (szt.)</p> <p>Ilość przyjętych programów skierowanych do rodzin (szt.)</p>	<p>Wzrost możliwości spędzania wolnego czasu</p> <p>Wzrost poziomu bezpieczeństwa</p> <p>Zwiększenie dostępności do usług telekomunikacyjnych</p> <p>Wzrost atrakcyjności osiedleńczej</p>
<p>Tworzenie sprzyjających warunków dla rozwoju przedsiębiorczości</p>	<p>Utworzenie inkubatora przedsiębiorczości</p>	<p>Liczba nowo powstałych przedsiębiorstw (szt.)</p>	<p>Zwiększenie atrakcyjności dla rozwoju lokalnej przedsiębiorczości</p>

CEL STRATEGICZNY 2: ZRÓWNOWAŻONE GOSPODAROWANIE ZASOBAMI ŚRODOWISKA

Cel operacyjny	Działanie	Wskaźniki/ (miernik) planowanych działań	Oczekiwane rezultaty
----------------	-----------	--	----------------------

RAPORT O STANIE GMINY SZTUTOWO ZA ROK 2022

Ochrona zasobów naturalnych i środowiska	Zastosowanie odnawialnych źródeł energii na 14 budynkach użyteczności publicznej	Liczba nowych instalacji odnawialnych źródeł energii (szt.)	Poprawa efektywności energetycznej
	Wymiana źródeł ciepła w 4 budynkach użyteczności publicznej	Liczba udzielonych porad w zakresie wymienionych źródeł ciepła (szt.)	Spadek emisji gazów cieplarnianych
	Pomoc w zakresie wymiany źródeł ciepła w budynkach mieszkalnych prywatnych	Liczba wymienionych źródeł ciepła (szt.)	Zwiększenie świadomości odnośnie ochrony środowiska
	Remont Urzędu Gminy w zakresie termomodernizacji (np. wymiana okien)	Liczba przeprowadzonych przedsięwzięć w zakresie termomodernizacji (szt.)	Poprawa efektywności energetycznej
	Przeprowadzanie szkoleń z Programu działań mających na celu zmniejszenie zanieczyszczenia wód azotanami pochodzącymi ze źródeł rolniczych oraz zapobieganie dalszemu zanieczyszczeniu, ustanowionym rozporządzeniem Rady Ministrów z dnia 12 lutego 2020 r.(Dz.U. 2020 poz. 243) oraz ze zbioru zaleceń dobrej praktyki rolniczej 2019	Liczba przeprowadzonych szkoleń (szt.)	Zwiększenie świadomości odnośnie ochrony środowiska

RAPORT O STANIE GMINY SZTUTOWO ZA ROK 2022

CEL STRATEGICZNY 3 GMINA SZTUTOWO ATRAKCYJNA TURYSTYCZNIE			
Cel operacyjny	Działanie	Wskaźniki/(miernik) planowanych działań	Oczekiwane rezultaty
Wzrost atrakcyjności turystycznej w regionie	Infrastruktura pod turystykę wędkarską (np. stawy na Płoninie)	Liczba udogodnień związanych z turystyką wędkarską (szt.)	Wzrost możliwości spędzania wolnego czasu
	Karta turysty	Liczba wydanych kart turystycznych (szt.)	Zwiększenie atrakcyjności gminy dla turystów
	Jednolity system oznakowania obiektów turystycznych oraz informacji o atrakcjach	Liczba oznaczonych punktów odnośnie do atrakcji turystycznych	Zwiększenie atrakcyjności gminy
	Miejsce wypoczynku i rekreacji/ taras widokowy nad Zalewem Wiślanym w Kątach Rybackich	Liczba obiektów wypoczynkowych (szt.)	Zwiększenie atrakcyjności gminy
	Elektromobilność (powstaje wspólna strategia z powiatem – m.in. 4 stacje ładowania pojazdów, parkingi park & ride + wypożyczalnie rowerów – turyści zostawiają samochód i poruszają się po gminie rowerami lub korzystają z transportu meleksem/pojazdem wolnobieżnym)	Liczba udogodnień w zakresie elektromobilności (szt.)	Spadek emisji gazów cieplarnianych

RAPORT O STANIE GMINY SZTUTOWO ZA ROK 2022

Cel operacyjny	Działanie	Wskaźniki/(miernik) planowanych działań	Oczekiwane rezultaty
<p style="text-align: center;">Wzrost atrakcyjności turystycznej w regionie</p>	<p>Oznakowanie dodatkowe ścieżek nordic walking i rowerowych – uwzględniające trasy dla narciarzy biegowych</p>	<p>Liczba oznakowanych ścieżek pod turystykę rekreacyjną (szt.)</p>	<p>Zwiększenie atrakcyjności gminy</p>
	<p>Zagospodarowanie terenów przyplażowych (wykonanie wodociągu i kanalizacji, toalety publiczne, parkingi, także dla rowerów, tarasy widokowe, promenada nadmorska od Sztutowa do Kątów Rybackich)</p>	<p>Liczba udogodnień infrastruktury na terenach przyplażowych (szt.)</p>	<p>Zwiększenie atrakcyjności gminy</p>
	<p>Rozbudowa mariny w Kątach Rybackich</p>	<p>Liczba udogodnień odnośnie do rozbudowy mariny (szt.)</p>	<p>Zwiększenie dostępności do portu</p>
	<p>Rozbudowa ścieżek rowerowych + nowe miejsca postojowe z zestawem naprawczym + mobilna stacja napraw</p>	<p>Liczba udoskonaleń ścieżek rowerowych (szt.)</p>	<p>Wzrost poziomu bezpieczeństwa</p>
	<p>Zagospodarowanie wybranych ścieżek leśnych do plaży – ławeczki</p>	<p>Liczba nowych ławek przy ścieżkach leśnych (szt.)</p>	<p>Zwiększenie możliwości spędzania wolnego czasu</p>

RAPORT O STANIE GMINY SZTUTOWO ZA ROK 2022

Cel operacyjny	Działanie	Wskaźniki/(miernik) planowanych działań	Oczekiwane rezultaty
<p style="text-align: center;">Wzrost atrakcyjności turystycznej w regionie</p>	<p>Oznakowanie dodatkowe ścieżek nordic walking i rowerowych – uwzględniające trasy dla narciarzy biegowych</p>	<p>Liczba oznakowanych ścieżek pod turystykę rekreacyjną (szt.)</p>	<p>Zwiększenie atrakcyjności gminy</p>
	<p>Zagospodarowanie terenów przyplażowych (wykonanie wodociągu i kanalizacji, toalety publiczne, parkingi, także dla rowerów, tarasy widokowe, promenada nadmorska od Sztutowa do Kątów Rybackich)</p>	<p>Liczba udogodnień infrastruktury na terenach przyplażowych (szt.)</p>	<p>Zwiększenie atrakcyjności gminy</p>
	<p>Rozbudowa mariny w Kątach Rybackich</p>	<p>Liczba udogodnień odnośnie do rozbudowy mariny (szt.)</p>	<p>Zwiększenie dostępności do portu</p>
	<p>Rozbudowa ścieżek rowerowych + nowe miejsca postojowe z zestawem naprawczym + mobilna stacja napraw</p>	<p>Liczba udoskonaleń ścieżek rowerowych (szt.)</p>	<p>Wzrost poziomu bezpieczeństwa</p>
	<p>Zagospodarowanie wybranych ścieżek leśnych do plaży – ławeczki</p>	<p>Liczba nowych ławek przy ścieżkach leśnych (szt.)</p>	<p>Zwiększenie możliwości spędzania wolnego czasu</p>

RAPORT O STANIE GMINY SZTUTOWO ZA ROK 2022

CEL STRATEGICZNY 4: NOWOCZESNA INFRASTRUKTURA TECHNICZNA			
Cel operacyjny	Działanie	Wskaźniki/ (miernik) planowanych działań	Oczekiwane rezultaty
Modernizacja i rozbudowa infrastruktury technicznej	Gazyfikacja gminy	Liczba przyłączy gazowych (szt.)	Poprawa dostępności do sieci gazowej
	Remont parkingu przy Urzędzie Gminy	Liczba nowych miejsc parkingowych (szt.)	Poprawa dostępności do budynków użyteczności publicznej
	Współpraca przy rozbudowie kolejki wąskotorowej w kierunku Kątów Rybackich	Liczba nawiązanych umów o współpracę (szt.)	Zwiększenie stopnia skomunikowania gminy
Poprawa stanu gospodarki wodno-ściekowej	Inwestycje z zakresu gospodarki wodno-ściekowej: Grochowo Pierwsze, Grochowo Drugie, Kobyla Kępa	Odsetek ludzi podłączonych do instalacji wodno-ściekowej (%)	Zwiększenie dostępności do infrastruktury wodno-ściekowej
Rozbudowa oraz poprawa jakości infrastruktury drogowej	Inwestycje drogowe: Sztutowo: Wrzosowa, Zaulek, łącznik między Królewiecką i Zalewową, Leśna, Jagodowa, Jaśkowa Polana, Kormoranów, Kolejowa, Wesoła Kąty Rybackie: Akacyjowa, Szyprów, Kwiatowa, budowa ul. Polnej do Kobylej Kępy etap 3 Przebudowa drogi gminnej nr 180053G Grochowo Drugie	Długość nowo wybudowanych dróg (km)	Zwiększenie stopnia skomunikowania gminy

Zwiększenie i poprawa dostępności do usług społeczno-kulturalnych

- ❖ Remonty świetlic – Kobyła Kępa, Płonina, Grochowo Trzecie, Łaszka
- ❖ Budowa kompleksu sportowego przy ul. Obozowej, powstanie Gminnego Ośrodka Kultury i Sportu, Rozwój Biblioteki Publicznej Gminy Sztutowo poprzez dostosowanie oferty i pomieszczeń dla Osób z Niepełnosprawnościami i seniorów (przebudowa lub rozbudowa)
- ❖ Kino letnie
- ❖ Kontynuacja budowy parku przy ul. Parkowej – II etap – park historyczno-kulturowy
- ❖ Przebudowa parku publicznego przy ul. Gdańskiej – II etap
- ❖ Budowa skateparku (brak lokalizacji) – cała gmina

Poprawa atrakcyjności przestrzeni publicznej

- ❖ Ścieżki nordic walking w południowej części gminy – wszystkie sołectwa oprócz Sztutowa i Kątów Rybackich
- ❖ Ścieżka ornitologiczna z punktami obserwacyjnymi nad Zalewem Wiślanym
- ❖ Ścieżka historyczno-edukacyjna w Sztutowie – tablice w kilkunastu punktach oraz opracowanie trasy, wydawnictwa z mapą i opisem, strony internetowej, filmu promocyjnego (cała gmina)

Modernizacja i rozbudowa infrastruktury dla osób z niepełnosprawnością i starszych

- ❖ Dostępna szkoła – dostosowanie całego budynku szkoły oraz terenów przyległych dla Osób z Niepełnosprawnością (parking, chodniki, korytarze, kolorystyka ścian, wymiana wszystkich drzwi do sal itd.)
- ❖ Miejsce opieki dziennej dla seniorów (przy ośrodku zdrowia, ul. Kanałowa)
- ❖ Dostosowanie pozostałych budynków użyteczności publicznej do potrzeb OzN – cała gmina

Rozwój e-usług publicznych

- ❖ Elektronizacja Urzędu Gminy – nowa strona www, elektroniczny obieg dokumentów, podniesienie jakości usług publicznych – cała gmina

Poprawa warunków życia mieszkańców i ich bezpieczeństwa

- ❖ Karta mieszkańca – cała gmina
- ❖ Całoroczne szalety publiczne – plaża główna w Sztutowie, w Kątach Rybackich
- ❖ Miasteczko ruchu drogowego przy szkole
- ❖ Budowa pływalni przy szkole podstawowej
- ❖ Remonty chodników – kontynuacja – cała gmina
- ❖ Współpraca przy rozbudowie sieci telekomunikacyjnych, światłowodowych – cała gmina

- ❖ Wprowadzenie udogodnień/ulg dla rodzin z dziećmi pod hasłem „Gmina przyjazna rodzinom” – cała gmina

Tworzenie sprzyjających warunków dla rozwoju przedsiębiorczości

- ❖ Utworzenie inkubatora przedsiębiorczości – brak lokalizacji (dla całej gminy)

Ochrona zasobów naturalnych i środowiska

- ❖ Zastosowanie odnawialnych źródeł energii na 14 budynkach użyteczności publicznej – cała gmina
- ❖ Wymiana źródeł ciepła w 4 budynkach użyteczności publicznej – cała gmina
- ❖ Pomoc w zakresie wymiany źródeł ciepła w budynkach mieszkalnych prywatnych – cała gmina
- ❖ Remont Urzędu Gminy w zakresie termomodernizacji (np. wymiana okien)

Wzrost atrakcyjności turystycznej w regionie

- ❖ Infrastruktura pod turystykę wędkarską (np. stawy na Płoninie)
- ❖ Karta turysty – cała gmina
- ❖ Jednolity system oznakowania obiektów turystycznych oraz informacji o atrakcjach – cała gmina
- ❖ Miejsce wypoczynku i rekreacji/ taras widokowy nad Zalewem Wiślanym w Kątach Rybackich
- ❖ Elektromobilność (powstaje wspólna strategia z powiatem – m.in. 4 stacje ładowania pojazdów, parkingi park & ride + wypożyczalnie rowerów – turyści zostawiają samochód i poruszają się po gminie rowerami lub korzystają z transportu meleksem/pojazdem wolnobieżnym) – cała gmina
- ❖ Oznakowanie dodatkowe ścieżek nordic walking i rowerowych – uwzględniające trasy dla narciarzy biegowych – cała gmina
- ❖ Zagospodarowanie terenów przyplażowych (wykonanie wodociągu i kanalizacji, toalety publiczne, parkingi, także dla rowerów, tarasy widokowe, promenada nadmorska od Sztutowa do Kątów Rybackich)
- ❖ Rozbudowa mariny w Kątach Rybackich
- ❖ Rozbudowa ścieżek rowerowych + nowe miejsca postojowe z zestawem naprawczym + mobilna stacja napraw – cała gmina
- ❖ Zagospodarowanie wybranych ścieżek leśnych do plaży – ławeczki – cała północna część gminy – teren Lasów Państwowych

Modernizacja i rozbudowa infrastruktury technicznej

- ❖ Gazyfikacja gminy – cała gmina
- ❖ Remont parkingu przy Urzędzie Gminy
- ❖ Współpraca przy rozbudowie kolejki wąskotorowej w kierunku Kątów Rybackich – brak lokalizacji

Poprawa stanu gospodarki wodno-ściekowej

- ❖ Inwestycje z zakresu gospodarki wodno-ściekowej: Grochowo Pierwsze, Grochowo Drugie, Kobyla Kępa

Rozbudowa oraz poprawa jakości infrastruktury drogowej

Inwestycje drogowe:

Sztutowo:

- Zaulek,
- łącznik między Królewiecką i Zalewową,
- Wrzosowa, Leśna, Jagodowa, Jaškowa Polana, Kormoranów,
- Kolejowa,
- Wesoła

Kąty Rybackie:

- Akacyjowa,
- Szyprów,
- Kwiatowa,
- budowa ul. Polnej do Kobyłej Kępy etap 3
- Przebudowa drogi gminnej nr 180053G Grochowo Drugie.

4.2. Studium uwarunkowań i kierunków zagospodarowania przestrzennego gminy Sztutowo.

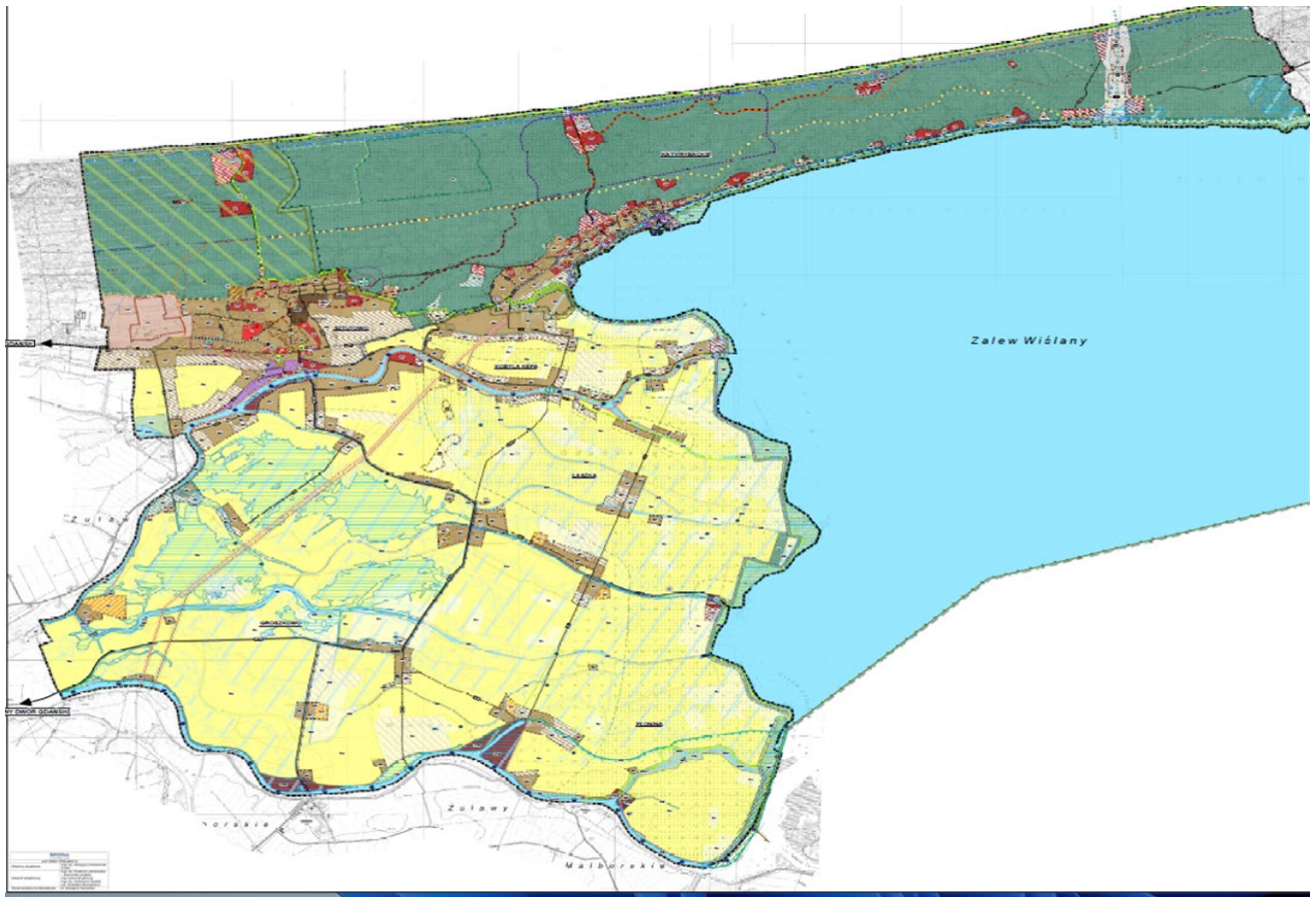

Kierunki Zagospodarowania Przestrzennego Gminy Sztutowo

Studium uwarunkowań i kierunków zagospodarowania przestrzennego gminy, jest podstawowym dokumentem planistycznym, który określa politykę przestrzenną gminy, w tym zasady zagospodarowania przestrzennego, zgodnie z ustawą z dnia 27 marca 2003 r. o planowaniu i zagospodarowaniu przestrzennym (tekst jednolity Dz.U. 2022 poz. 503)

Gmina Sztutowo Uchwałą Nr XLIII/433/2022 Rady Gminy Sztutowo z dnia 123 września 2022 r. w sprawie uchwalenia Studium uwarunkowań i kierunków zagospodarowania przestrzennego gminy wprowadziła zapisy studium w życie.

Przedmiotem studium jest dostosowanie jego problematyki do wymogów ustawy z dnia 27 marca 2003 r. o planowaniu i zagospodarowaniu przestrzennym oraz konieczność dokonania aktualizacji uwarunkowań i określenia kierunków zmian w polityce przestrzennej Gminy, uwzględniających oczekiwania mieszkańców i władz lokalnych, przy uwzględnieniu zasady zrównoważonego rozwoju.

Zgodnie z art. 9 ustawy z dnia 27 marca 2003 r. o planowaniu i zagospodarowaniu przestrzennym (t.j. Dz.U. 2022 poz. 503), studium nie stanowi aktu prawa miejscowego, jest jednak podstawowym dokumentem planistycznym, kształtującym politykę przestrzenną oraz wyznaczającym kierunki zagospodarowania przestrzennego gminy.

Studium sporządza się dla obszaru w granicach administracyjnych gminy, a jego ustalenia są wiążące dla władz przy sporządzaniu planów miejscowych.

W myśl ww. ustawy przy sporządzaniu studium lub jego zmiany uwzględnia się uwarunkowania wynikające z dokumentów planistycznych opracowanych na szczeblu krajowym, wojewódzkim (strategii rozwoju i planie zagospodarowania województwa) oraz strategii rozwoju gminy. Studium określa kierunki i wskaźniki dotyczące zagospodarowania przestrzennego oraz lokalne zasady użytkowania terenu. Pozwala na prowadzenie gospodarki przestrzennej w sposób przemyślany, świadomy i przede wszystkim jednolity oraz na rozważne planowanie inwestycji o znaczeniu lokalnym i ponadlokalnym. Zasadniczym celem studium jest umożliwienie prowadzenia spójnej polityki przestrzennej, powiązanej z rozwojem gospodarczym i społecznym, z zachowaniem zasad zrównoważonego rozwoju. Studium wskazuje potencjał rozwoju przestrzennego, możliwości zagospodarowania nowych terenów oraz stopień przekształceń istniejącego zagospodarowania, a także konieczność ochrony obszarów i obiektów wartościowych. W związku z powyższym studium może stanowić swoistą ofertę promocyjną dla potencjalnych inwestorów

4.3. Miejscowe plany zagospodarowania przestrzennego

W 2022 roku miejscowymi planami zagospodarowania przestrzennego objęte były obszary jak na rysunku.

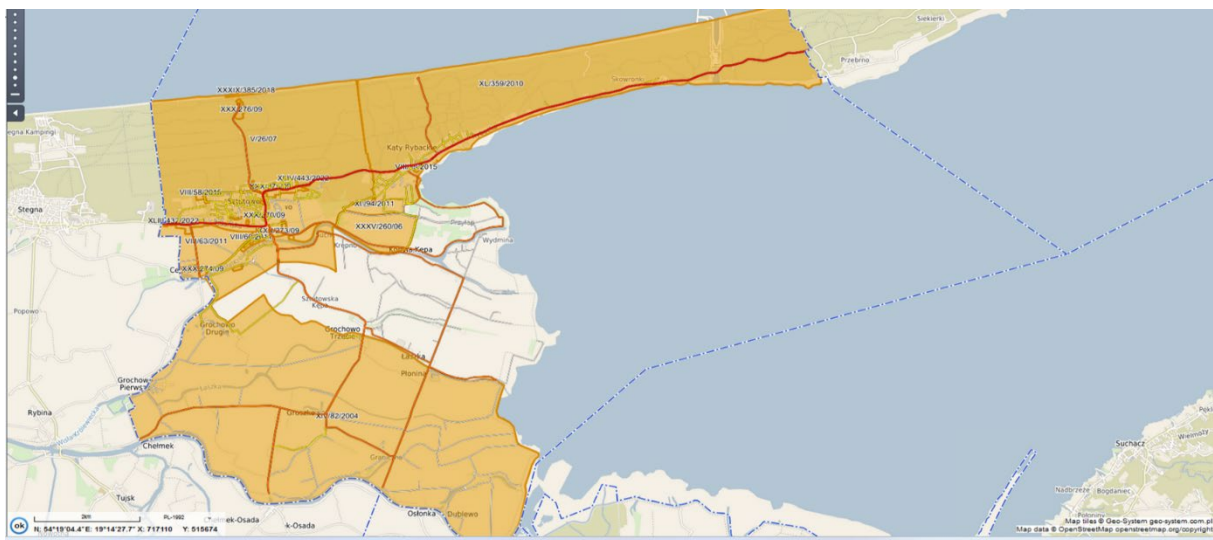

W 2022 roku w gminie Sztutowo obowiązywały niżej wymienione plany

1	001	Miejscowy plan zagospodarowania przestrzennego wsi Sztutowo	939.6	2007-04-12	Dz. U. Woj. Pom. Nr 105 poz. 1711	 V/26/07
2	002	Zmiana miejscowego planu zagospodarowania przestrzennego wsi Sztutowo	0.1	2009-11-30	Dz. U. Woj. Pom. Nr 34 poz. 540	 XXX/270/09
3	003	Zmiana miejscowego planu zagospodarowania przestrzennego wsi Sztutowo	0.9	2009-11-30	Dz. U. Woj. Pom. Nr 34 poz. 541	 XXX/271/09
4	004	Zmiana miejscowego planu zagospodarowania przestrzennego wsi Sztutowo	1.2	2009-11-30	Dz. U. Woj. Pom. Nr 36 poz. 604	 XXX/272/09
5	005	Zmiana miejscowego planu zagospodarowania przestrzennego wsi Sztutowo	3.8	2009-11-30	Dz. U. Woj. Pom. Nr 36 poz. 605	 XXX/273/09
6	006	Zmiana miejscowego planu zagospodarowania przestrzennego wsi Sztutowo	1.9	2009-11-30	Dz. U. Woj. Pom. Nr 36 poz. 606	 XXX/274/09
7	007	Zmiana miejscowego planu zagospodarowania przestrzennego wsi Sztutowo	3.1	2009-11-30	Dz. U. Woj. Pom. Nr 25 poz. 437	 XXX/275/09
8	008	Zmiana miejscowego planu zagospodarowania przestrzennego wsi Sztutowo	4.6	2009-11-30	Dz. U. Woj. Pom. Nr 25 poz. 438	 XXX/276/09
9	009	Zmiana miejscowego planu zagospodarowania przestrzennego wsi Sztutowo	7.3	2010-02-11	Dz. U. Woj. Pom. Nr 77 poz. 1367	 XXXII/292/2010
10	010	Zmiana miejscowego planu zagospodarowania przestrzennego wsi Sztutowo	0.8	2011-05-31	Dz. U. Woj. Pom. Nr 116 poz. 2380	 VII/59/2011
11	011	Zmiana miejscowego planu zagospodarowania przestrzennego wsi Sztutowo	7.3	2011-05-31		 VIII/60/2011
12	012	Zmiana miejscowego planu zagospodarowania przestrzennego wsi Sztutowo	3.1	2011-05-31		 VIII/61/2011
13	013	Zmiana miejscowego planu zagospodarowania przestrzennego wsi Sztutowo	8.6	2011-05-31	Dz. U. Woj. Pom. Nr 120 poz. 2442	 VIII/62/2011
14	014	Zmiana miejscowego planu zagospodarowania przestrzennego wsi Sztutowo	98.1	2011-05-31	Dz. U. Woj. Pom. Nr 116 poz. 2381	 VIII/63/2011
15	015	Miejscowy plan zagospodarowania przestrzennego wsi Kąty Rybackie, gm. Sztutowo	337.9	2010-11-10		 XL/359/2010
16	016	Miejscowy plan zagospodarowania przestrzennego fragmentu gminy Sztutowo obręb Kobyła Kępa	5.4	2003-03-28	Dz. U. Woj. Pom. Nr 76 poz. 1221	 V/35/2003
17	017	Miejscowy plan zagospodarowania przestrzennego części obrębu Kobyła Kępa	97.3	2006-05-31	Dz. U. Woj. Pom. Nr 93 poz. 1934	 XXXVI/260/06
18	018	Miejscowy plan zagospodarowania przestrzennego północno-wschodniej części obrębu Kobyła Kępa gmina Sztutowo	30.6	2011-11-10	Dz. U. Woj. Pom. Nr 177 poz. 4238	 XII/94/2011
19	019	Miejscowy plan zagospodarowania przestrzennego południowej części gminy Sztutowo	2279	2004-02-06	Dz. U. Woj. Pom. Nr 77 poz. 1442	 XIV/82/2004

W 2022 roku nie wydano żadnej decyzji o ustaleniu lokalizacji celu publicznego natomiast wydano 7 decyzji o warunkach zabudowy oraz 3 decyzje o lokalizacji inwestycji celu publicznego .

W 2022 roku na podstawie obowiązujących planów wydano:

- 13 postanowień zatwierdzających wstępne projekty podziału nieruchomości
- 35 decyzji zatwierdzających podział nieruchomości
- 185 zaświadczeń o przeznaczeniu działek w miejscowym planie zagospodarowania przestrzennego
- 27 wypisów i wyrysów z miejscowego planu zagospodarowania przestrzennego
- 3 zaświadczeń zgodności planowanej inwestycji z miejscowym planem zagospodarowania przestrzennego.
- Uchwalono 1 studium uwarunkowań i kierunków zagospodarowania przestrzennego
- Uchwalono 2 Miejscowe plany zagospodarowania przestrzennego (ścieżka rowerowa, cmentarz komunalny)

W 2022 roku powstało 71 nowych punktów adresowych.



4.4. Gminny Program Opieki nad Zabytkami w 2022 roku

Na terenie gminy Sztutowo zlokalizowanych jest 227 zabytków nieruchomych wpisanych do Gminnej Ewidencji Zabytków z czego w miejscowości :

- Grochowo Drugie – 2
- Grochowo Pierwsze – 2
- Groszkowo – 4
- Kąty Rybackie – 49
- Kobyła Kępa – 1
- Łaszka – 37
- Płonina – 3
- Sztutowo – 129

Cztery obiekty położone na terenie gminy Sztutowo wpisane są do „Rejestru zabytków województwa pomorskiego” są to:

Nr rejestru	Dawny numer rejestru	Data wpisu	Obiekt	Adres
1361	214/92	1992-02-19	Zespół obozu koncentracyjnego Stutthof wraz z zabudowaniami; układem drożnym; układem zieleni i pozostałościami urządzeń obozowych (część SS: wartownia; komendantura; garaże; budynek gospodarczy; barak administracyjny -kantyna; barak administracyjny - <i>Rapportabteilung</i> ; psiarnia, willa komendanta obozu; bunkry ziemne w skarpie pld.; budynek ogrodnictwa i ogrodzenie; Stary Obóz -blok kobiecy; blok VIII i	Sztutowo ul. Muzealna

			VIII a, komora gazowa, krematorium, fundamenty nieistniejących baraków, ogrodzenie z wieżami strażniczymi i bramami; Nowy Obóz : 21 bloków -pomników w miejscach niezachowanych baraków; tereny fabryczne z 3 halami d. Niemieckich Zakładów Zbrojeniowych; Nowa Kuchnia - obiekt gospodarczy; stos ciałopalny) wraz z terenem obozu	
1372	235/92	1992-10-27	Szkoła z budynkiem gospodarczym	Sztutowo ul. Szkolna 13
1373	231/92	1992-11-18	Dom z budynkiem gospodarczym	Sztutowo ul. Gdańska 31
1551	471/95	1995-07-03	Most drogowy zwodzony na rz. Wiśle Królewieckiej w ciągu drogi nr 09171	Sztutowo ul. Gdańska





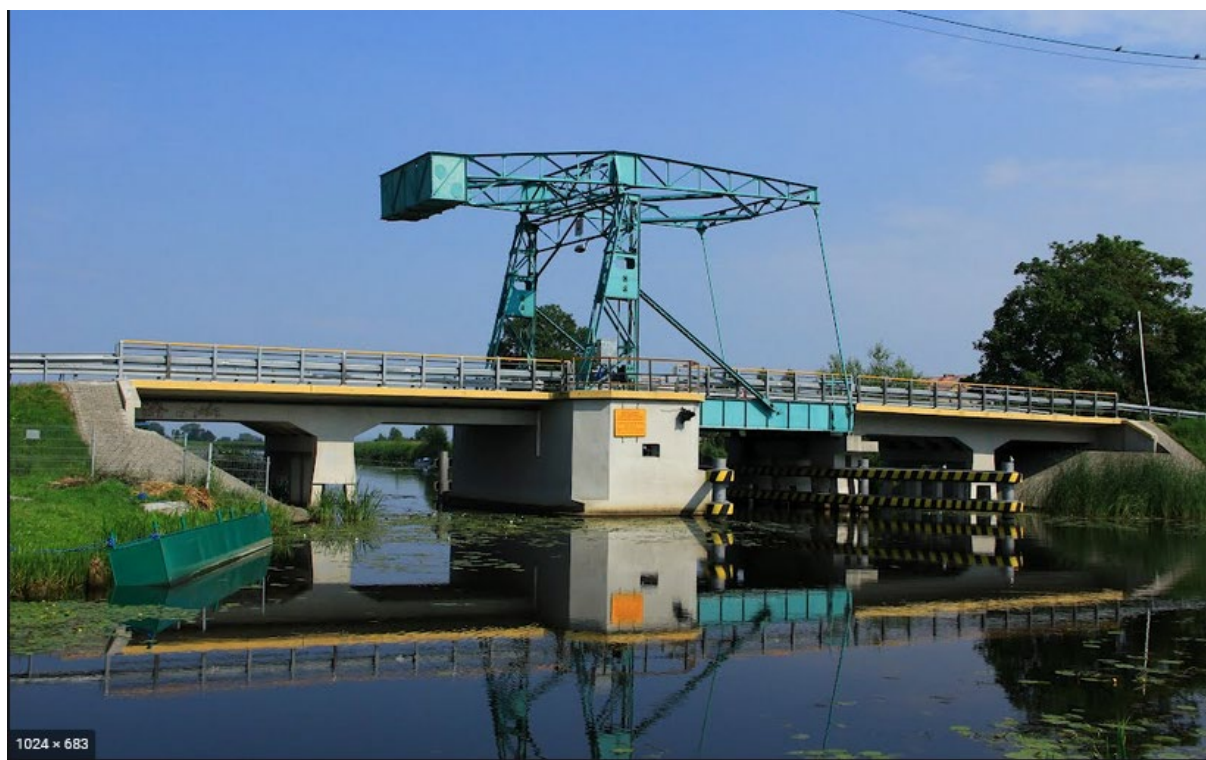

Na terenie gminy Sztutowo zostało zdefiniowanych 5 stanowisk archeologicznych.

Lp.	Lokalizacja	Nr ark. AZP	Nr stan. na arkuszu	Nr stan. w miejsc	Chronologia	Charakter stanowiska	Nr Rejestru	Uwagi
1.	Kąty Rybackie	12-49	1	1	epoka kamienia (neolit)	znalezisko luźne		Siekierka
			2	2	okres rzymski	znalezisko luźne		moneta Aureliana (270-275 r. n.e.)
			7	3	epoka kamienia (neolit)	znalezisko luźne		
2.	Kąty Rybackie - Skowronki	12-50	1	4	epoka kamienia (neolit)			
			2	5	epoka kamienia (neolit)			
			5	6	epoka kamienia (neolit)			

3.	Sztutowo	12-49	3	1	epoka kamienia (neolit)	osada		Strefa ochrony archeologicznej A-OW dla stanowiska archeologicznego
			4	2	Epoka kamienia (neolit)	śląd osadniczy		
			6	3	WŚ NOW.	śląd osadniczy śląd osadniczy		
4.	Kobyła Kępa	12-49	8	1	XIII w.	znalezisko luźne		wrak statku rzecznoego
5.	Łaszka	13-49	2	1	XVIII w.			

Uchwałą nr XXX/303/2017 Rady Gminy Sztutowo 10 listopada 2017 przyjęto Gminny Program Opieki nad Zabytkami na lata 2017 – 2020. Celem programu jest określenie zasadniczych kierunków działań i zadań na rzecz ochrony i opieki nad zabytkami w gminie.

W programie przeanalizowano dokumenty strategiczne dotyczące zarówno województwa pomorskiego, jak i Gminy Sztutowo w zakresie ochrony zabytków. Analiza zasobów kulturowych gminy pozwala wyznaczyć kierunki działań w obszarach zachowania dziedzictwa kulturowego.

Gmina Sztutowo w 2022 roku wydatkowała kwotę **355.742,45 zł** na ochronę zabytków tzn:

- Wykonanie ekspertyzy i dokumentacji technicznej dla zabytku Nowej Kuchni Obozowej
- Wykonanie dokumentacji technicznej oraz adaptacji obiektów hal magazynowych
- Zabezpieczenie byłej kuchni obozowej przed dalszą destrukcją



4.5. Wieloletni plan rozwoju i modernizacji urządzeń wodociągowych i kanalizacyjnych.

Wodociąg

Uchwałą nr XXVIII/299/201 Rady Gminy Sztutowo z dnia 26 maja 2021 r. został przyjęty Wieloletni Plan Rozwoju i Modernizacji Urządzeń Wodociągowych dla Gminy Sztutowo na lata 2021 -2024.

Wieloletni Plan Rozwoju i Modernizacji Urządzeń Wodociągowych jest podstawą działalności inwestycyjnej Spółki Centralny Wodociąg Żuławski na terenie gminy Sztutowo oraz elementem kształtowania taryf. Obejmuje on przedsięwzięcia inwestycyjne przewidziane do realizacji przez CWŻ w zakresie sieci i urządzeń wodociągowych.

Przedmiotowy plan, opracowany zgodnie z wymogami ustawy o zbiorowym zaopatrzeniu w wodę i odprowadzania ścieków, wyznacza kierunki działań inwestycyjnych Spółki Centralny Wodociąg Żuławski obsługującej teren gminy Sztutowo. Przewiduje on zadania z zakresu uzbrojenia terenów wiejskich, wynikających z kierunków rozwoju gminy określonych w studium uwarunkowań i kierunków zagospodarowania przestrzennego gminy oraz w miejscowych planach zagospodarowania przestrzennego. Ujęte w nim zadania służą rozwojowi gminy oraz mają na celu poprawę jakości świadczonych usług i dostosowania ich do standardów unijnych.

Działania ujęte w Wieloletnim Planie Rozwoju Urządzeń Wodociągowych i zrealizowane w roku 2022

- Opracowanie projektu budowlanego – Budowa sieci wodociągowej w Kobylej Kępie
- Budowa sieci wodociągowej 330 m w Kobylej Kępie

Kanalizacja

Uchwałą Rady Gminy Sztutowo Nr XXXVI/381/2022 z dnia 17 lutego 2022 r. została przyjęty Wieloletni Plan Rozwoju i Modernizacji Urządzeń Kanalizacyjnych dla Gminy Sztutowo na lata 2021 – 2023. W Roku 2022 przeznaczono kwotę 29.742,72 złotych na pokrycie udziałów w kapitale zakładowym Przedsiębiorstwa Komunalnego „Mierzeja” Spółka z o.o. w Stegnie.



4.6. Ewidencja źródeł ciepła i źródeł spalania paliw

Celem stworzenia centralnej bazy jest poprawa jakości powietrza - likwidacja głównej przyczyny zanieczyszczeń - emisji substancji powodujących smog. CEEB jest ważnym narzędziem wspierającym wymianę starych kotłów grzewczych, jest również miejscem gdzie dostępne będą informacje na temat wszystkich programów finansowania wymiany pieców. Dzięki szczegółowym danym o budynkach będziemy wiedzieć o wiele więcej na temat sytuacji w mieszkalnictwie. CEEB stanowi również narzędzie dla organów administracji centralnej i samorządowej do realizacji polityki niskoemisyjnej. Dla obywateli zostały uruchomione usługi, które przyczynią się do poprawy stanu technicznego budynków w zakresie bezpieczeństwa, np. zamówienie przeglądu kominiarskiego czy inwentaryzacji budynku.

Deklaracje można składać

- w formie elektronicznej, czyli przez internet – jest to najszybszy i najwygodniejszy sposób. Oprócz tego, że umożliwia to oszczędność czasu i pieniędzy, niewątpliwą zaletą jest to, że deklarację można złożyć nie wychodząc z domu. Zachęcamy wszystkich do korzystania z elektronicznego sposobu składania deklaracji.
- w formie papierowej - wypełniony dokument można będzie wysłać listem albo złożyć osobiście w Urzędzie Gminy w Sztutowie ul. Gdańska 55 82-110 Sztutowo.

W przypadku nowego budynku, w którym zostało uruchomione źródło ciepła/spalania paliw termin na złożenie deklaracji wynosi 14 dni.

Zgodnie z zaprojektowanymi regulacjami przewiduje się mechanizmy kontroli i weryfikacji wskazywanych w deklaracji danych, w tym podawanego sposobu ogrzewania. Będzie to miało miejsce w trakcie czynności dokonywanych przez tzw. osoby uprawnione do wprowadzania danych i informacji do ewidencji, które dokonają inwentaryzacji budynku, a więc będą to:

- przeprowadzający kontrolę, o której mowa w art. 379 ust. 1 ustawy z dnia 27 kwietnia 2001 r. – Prawo ochrony środowiska (określane dalej jako: POŚ) w zakresie:

a) źródła spalania paliw o nominalnej mocy cieplnej mniejszej niż 1 MW, niewymagającego pozwolenia, o którym mowa w art. 181 ust. 1 pkt 1 i 2 POŚ albo zgłoszenia, o którym mowa w art. 152 ust. 1 POŚ;

b) spełnienia wymagań określonych w uchwale, o której mowa w art. 96 ust. 1 POŚ;

c) uiszczenia należnej opłaty za korzystanie ze środowiska, o której mowa w art. 284 ust. 1 POŚ.

➤ przeprowadzający kontrolę, o której mowa w art. 9u ust. 1 ustawy z dnia 13 września 1996 r. o utrzymaniu czystości i porządku w gminach w zakresie:

a) gospodarowania odpadami komunalnymi;

b) odprowadzania nieczystości ciekłych.

➤ przeprowadzający kontrolę, o której mowa w art. 9 ust. 1 ustawy z dnia 20 lipca 1991 r. o Inspekcji Ochrony Środowiska w zakresie emisji gazów i pyłów wprowadzanych do powietrza przez przedsiębiorcę w rozumieniu ustawy z dnia 6 marca 2018 r. – Prawo przedsiębiorców;

➤ przeprowadzający kontrolę przewodów kominowych (dymowych, spalinowych i wentylacyjnych), o której mowa w art. 62 ust. 1 pkt 1 lit. c ustawy z dnia 7 lipca 1994 r. – Prawo budowlane;

➤ usuwający zanieczyszczenia z przewodów dymowych i spalinowych, stosownie do przepisów wydanych na podstawie art. 13 ust. 1 ustawy z dnia 24 sierpnia 1991 r. o ochronie przeciwpożarowej.

Obiekty użyteczności publicznej na terenie Gminy Sztutowo zostały zmodernizowane w ekologiczne źródła ciepła:

- Urząd Gminy w Sztutowie – piec olejowy
- Szkoła Podstawowa w Sztutowie – pelet, panele słoneczne, olej
- Przedszkole w Sztutowie – piec olejowy, pompa ciepła
- Ośrodek Zdrowia w Sztutowie – pelet
- Biblioteka w Kątach Rybackich – pelet
- Świetlica w Kątach Rybackich – pelet
- Ośrodek Zdrowia w Kątach Rybackich - pelet

Dane z CEEB na terenie Gminy Sztutowo przedstawiają się następująco:

RAPORT O STANIE GMINY SZTUTOWO ZA ROK 2022

Lp.	Miejscowość	Ilość punktów adresowych	Sposób ogrzewania						
			Eko-groszek	węgiel	Biomasa	Elektryczne	Gaz	Olej	Pompy ciepła
1.	Groszkowo	30	4	18	5	1	-	-	-
2.	Grochowo Trzecie	50	1	34	8	2	-	-	-
3.	Grochowo Drugie	19	2	13	3	-	-	-	-
4.	Grochowo Pierwsze	28	1	7	2	3	-	-	-
5.	Płonina	11	3	6	1	-	-	-	-
6.	Łaszka	67	10	62	10	4	2	1	5
7.	Kobyła Kępa	46	5	14	14	6	-	1	2
8.	Skowronki	8	-	2	2	1	-	1	-
9.	Kąty Rybackie	325	61	78	44	21	17	97	16
10.	Sztutowo	812	128	216	81	78	71	86	60
	Ogółem	1396	215	450	170	116	90	186	83

Informacja z deklaracji składanych do CEP



4.7. Program Ochrony Środowiska dla Gminy Sztutowo na lata 2020-2023 wraz z perspektywą na lata 2024 – 2026.

Program Ochrony Środowiska dla Gminy Sztutowo na lata 2020 – 2023 przyjęty został Uchwałą nr XVI/170/2020 Rady Gminy Sztutowo z dnia 14 maja 2020 r.

Program Ochrony Środowiska dla Gminy Sztutowo na lata 2020-2023 wraz z perspektywą na lata 2024-2026 jest podstawowym narzędziem prowadzenia polityki ochrony środowiska na terenie gminy.

Według założeń, przedstawionych w niniejszym opracowaniu, sporządzenie programu doprowadzi do poprawy stanu środowiska naturalnego, efektywnego zarządzania środowiskiem, zapewni skuteczne mechanizmy chroniące środowisko przed degradacją, a także stworzy warunki dla wdrożenia wymagań obowiązującego w tym zakresie prawa.

Przedmiotowy dokument wspomaga dążenie do uzyskania w gminie sukcesywnego ograniczenia degradacji środowiska, ochronę i rozwój jego walorów oraz racjonalne gospodarowanie zasobami środowiska z uwzględnieniem konieczności jego ochrony.

Struktura opracowania obejmuje omówienie kierunków ochrony środowiska w gminie w odniesieniu m.in. do gospodarki wodno-ściekowej, gospodarki odpadami, ochrony powierzchni ziemi i gleb, ochrony powietrza, ochrony przed hałasem, ochrony przed promieniowaniem elektromagnetycznym, ochrony przyrody, edukacji ekologicznej. W opracowaniu znajduje się ich charakterystyka, ocena stanu aktualnego oraz określenie stanu docelowego. Identyfikacja potrzeb gminy w zakresie ochrony środowiska w odniesieniu do obowiązujących przepisów prawnych, polega na sformułowaniu celów nadrzędnych oraz strategii ich realizacji. Na tej podstawie opracowywany jest plan operacyjny, przedstawiający listę przedsięwzięć jakie zostaną zrealizowane na terenie gminy do roku 2026

Na terenie Gminy Sztutowo występują następujące formy ochrony przyrody:

- Obszar Natura 2000,
- Park Krajobrazowy,
- Rezerwat,
- Obszar Chronionego krajobrazu
- Pomnik przyrody – buk



Obszary Natura 200014

Nazwa obszaru: **Zalew Wiślany**

Kod obszaru: PLB280010

Powierzchnia: 32 223,86 ha

Forma ochrony w ramach sieci Natura 2000:

Obszar specjalnej ochrony ptaków (**Dyrektywa Ptasia**)

Obszar obejmuje polską część płytkiego zalewu przymorskiego (śr. głębokość 2,3 m, maksym 4,6 m), o wodzie słonawej, odciętego od Bałtyku Mierzeją Wiślaną.

Ostoja ptasia o randze europejskiej E 14. Występuje co najmniej 27 gatunków ptaków z Załącznika I Dyrektywy Ptasiej, co najmniej 9 gatunków z Polskiej Czerwonej Księgi (PCK).



Mapa NATURA 2000 – DYREKTYWA PTASIA



Nazwa obszaru: **Zalew Wiślany i Mierzeja Wiślana**

Kod obszaru: PLH280007

Powierzchnia: 40 862,31 ha

Forma ochrony w ramach sieci Natura 2000: specjalny obszar ochrony siedlisk (**Dyrektywa Siedliskowa**)

Ostoja obejmuje polską część płytkiego (2,3 m średnio) zalewu przybrzeżnego, o słonawej wodzie, wraz z Mierzeją Wiślaną oddzielającą go od Bałtyku oraz wąski pas depresyjnych najczęściej terenów lądowych, przylegających od strony południowej do Zalewu, będących w przeszłości częścią jego wód. W skład ostoi wchodzi również półwyspowy fragment Mierzei Wiślanej od miejscowości Kąty Rybackie do granicy państwa. Stwierdzono występowanie 18

rodzajów siedlisk i 13 gatunków z załączników I i II Dyrektywy Rady 92/43/EWG. Rejon Zalewu Wiślanego jest ważny dla ochrony minoga rzeczno-głazowego *Lampetra fluviatilis* i parposza *Alosa fallax*. Regularnie pojawia się tu również foka szara *Halichoerus grypus*. Obszar jest też ważną ostoją ptasią IBA E13.

Mapa NATURA 2000 – DYREKTYWA SIEDLISKOWA

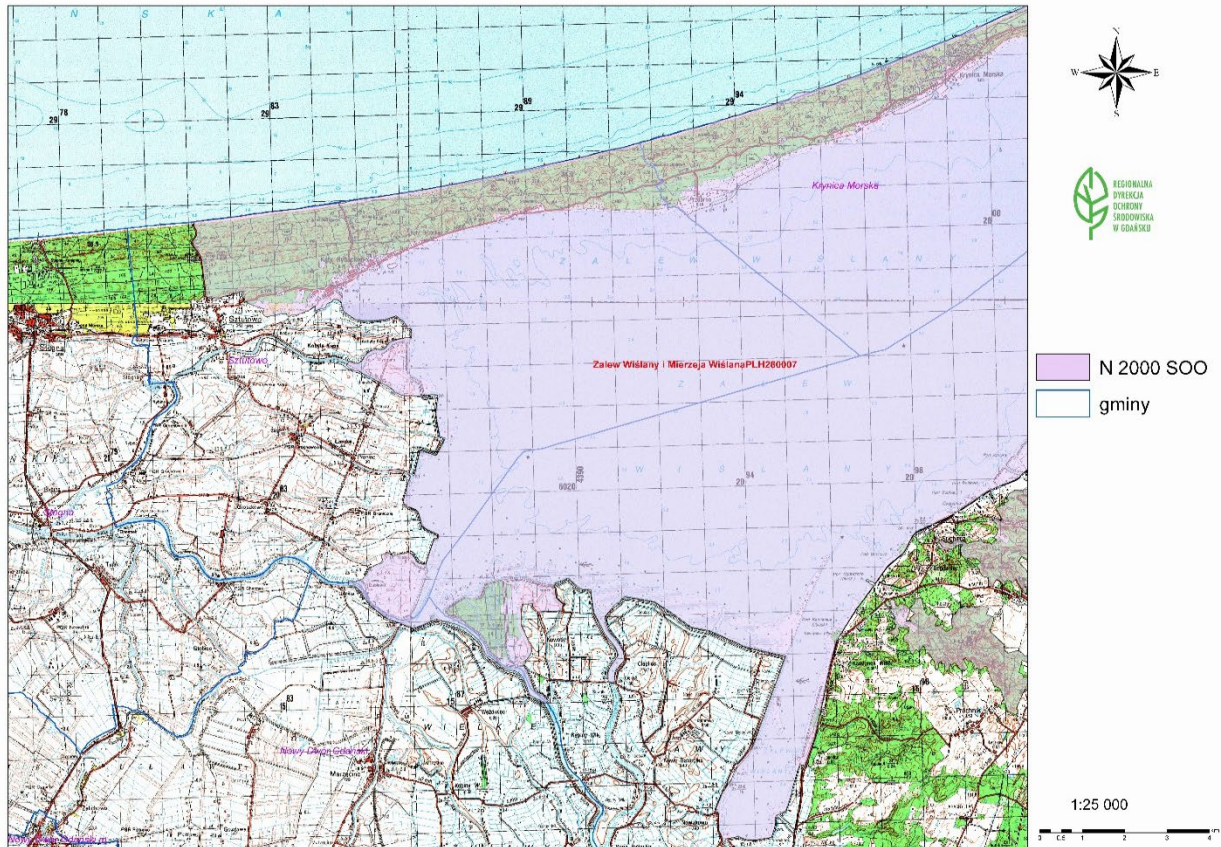

Park Krajobrazowy „Mierzeja Wiślana”

Powołano na mocy Uchwały Nr VI/51/85 Wojewódzkiej Rady Narodowej w Elblągu z dnia 26.04.1985 r. w sprawie utworzenia parków krajobrazowych oraz obszaru krajobrazu chronionego na terenie województwa elbląskiego. Obszar ten objęto ochroną prawną w celu

zachowania unikatowych w skali kraju walorów przyrodniczych, kulturowych, historycznych i krajobrazowych. Park obejmuje wschodni fragment Mierzei Wiślanej z ciągami wydm porośniętych nadmorskim borem sosnowym, miejscami kwaśnym borem mieszanym, a w zagłębieniach międzywydmowych, oprócz torfowisk przejściowych, nierzadkie są płyty brzeziny bagiennej. Park położony jest na terenie 2 gmin -Krynica Morska i Sztutowo w powiecie Nowy Dwór Gdański. Powierzchnia Parku wynosi 4 410 ha, natomiast powierzchnia otuliny, zabezpieczającej go przed wpływem szkodliwych czynników stanowi 22 703 ha.

Mapa PARK KRAJOBRAZOWY „MIERZEJA WIŚLANA” WRAZ Z OTULINA



Rezerwat Kąty Rybackie jest rezerwatem faunistycznym, o powierzchni 102,54 ha. Został on powołany 2 listopada 1957 roku w celu zachowania miejsc lęgowych kormorana i czapli siwej.

Mapa REZERWAT KĄTY RYBACKIE

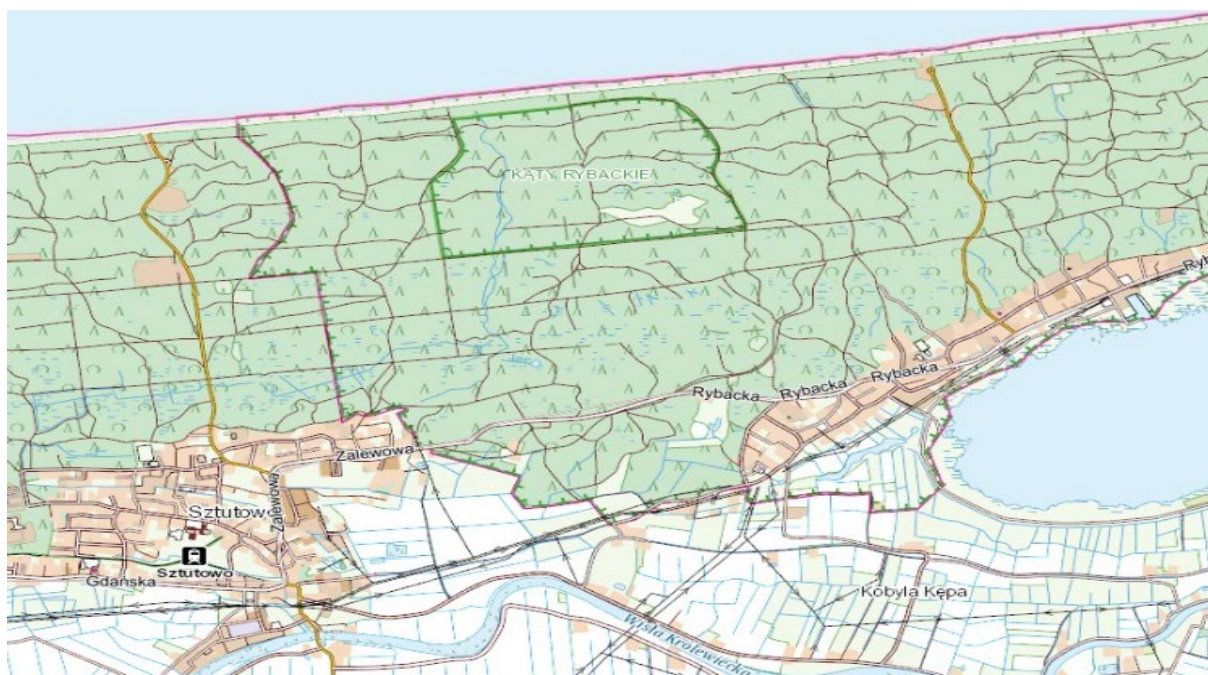

Obszar Chronionego Krajobrazu Rzek Szcarpa i Tugi obejmuje tereny chronione ze względu na wyróżniający się krajobraz dolin rzecznych delty Wisły, charakteryzujące się specyficznymi walorami przyrodniczymi i fizjonomicznymi równiny aluwialnej, wartościowe ze względu na możliwość zaspokajania potrzeb związanych z turystyką i wypoczynkiem oraz pełnioną funkcją korytarzy ekologicznych, łączących dolinę rzeki Wisły z obszarem Żuław Wiślanych, doliną rzeki Nogat i otoczeniem Zalewu Wiślanego. Celem ochrony jest zachowanie w stanie niezmienionym ekosystemów brzegowych obszaru międzywala dolin rzecznych Szcarpa i Tugi oraz ich specyfiki krajobrazowej charakterystycznej dla terenu Żuław Wiślanych wraz z historycznymi obiektami techniki i kultury oraz walorami rekreacyjnymi.

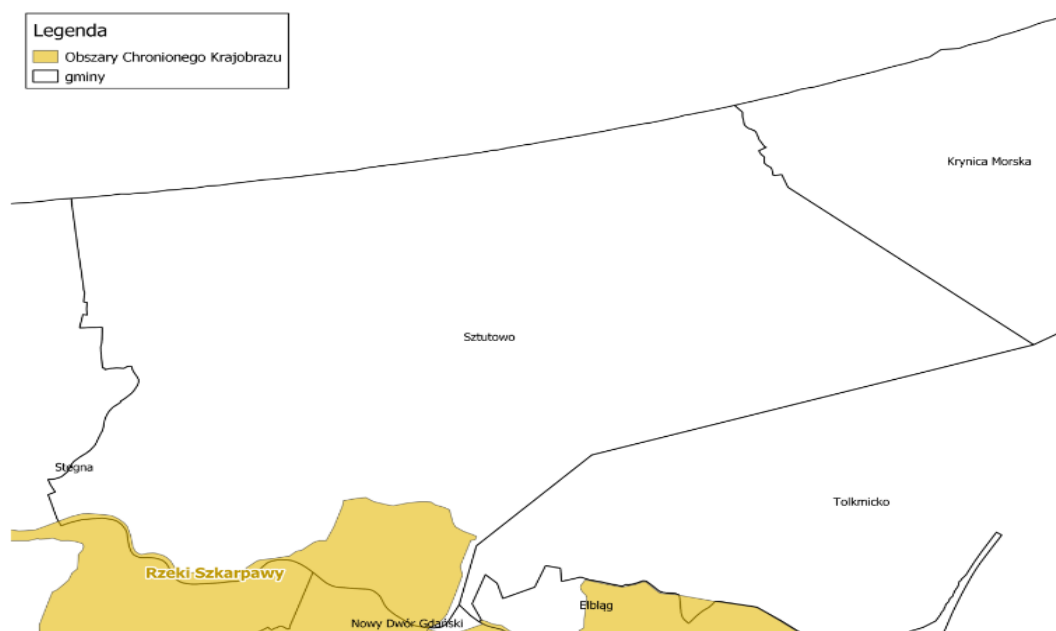
Mapa OBSZAR CHRONIONEGO KRAJOBRAZU RZEKI SZKARPAWY I TUGI**Pomniki przyrody**

Zgodnie z informacjami zamieszczonymi w Centralnym Rejestrze Form Ochrony Przyrody, na terenie Gminy Sztutowo, zlokalizowany jest jeden pomnik przyrody - **Buk pospolity** (*Fagus silvatica* L.) o wysokości 10 m i obwodzie 3,20 m. Położony jest w lesie zarządzanym przez Nadleśnictwo Elbląg.





4.8. Gminna Strategia Rozwiązywania Problemów Społecznych na lata 2023-2030

Strategia rozwiązywania problemów społecznych stanowi wyraz lokalnej polityki społecznej. W szerokim znaczeniu jest to działalność zmierzająca do poprawiania standardów życia wszystkich mieszkańców wspólnoty samorządowej, a nie tylko osób i grup zagrożonych bądź dotkniętych wykluczeniem społecznym ze względu na bariery i trudności życiowe oraz ograniczone możliwości i utrudniony dostęp do usług społecznych.

Tak rozumiana polityka społeczna obejmuje zagadnienia z dziedziny między innymi zatrudnienia, edukacji, kultury, wypoczynku, ochrony zdrowia oraz zabezpieczenia potrzeb materialnych i mieszkaniowych. Jej odzwierciedlenie stanowi Strategia Rozwiązywania Problemów Społecznych Gminy Sztutowo na lata 2023-2030, która, choć umiejscowiona ściśle w zadaniach i kompetencjach samorządu gminy, odnosi się do różnych aspektów funkcjonowania społeczności lokalnej.

Opracowanie strategii jest obligatoryjnym zadaniem każdej gminy, jednak sposób jego realizacji nie został określony.

Wizja, cele i kierunki działań.

Nadrzędnym celem lokalnej polityki społecznej jest poprawa jakości życia ludności gminy, na którą składa się szereg czynników kształtujących warunki życia wspólnoty oraz poszczególnych rodzin i osób samotnie gospodarujących. Wynika stąd potrzeba integracji działań sektorowych w ramach pomocy społecznej, rynku pracy, edukacji, kultury, sportu, zdrowia, mieszkalnictwa

i polityki prorodzinnej, w ścisłym powiązaniu z realizowanymi w gminie inwestycjami „twardymi” w infrastrukturę techniczną oraz gospodarkę. Strategiczna wizja rozwoju społecznego zakłada zatem zmiany na lepsze w wielu dziedzinach życia mieszkańców.

Wizja rozwoju społecznego Gminy Sztutowo to pozytywny, niemalże idealny obraz tego, jacy powinni być oraz w jaki sposób powinni funkcjonować mieszkańcy, ich rodziny, organizacje społeczne i instytucje lokalne, w ramach powiązań łączących je we wspólnocie samorządowej. Zawiera się ona w sformułowaniu:

Gmina Sztutowo – Gmina z przyszłością

W Gminie z przyszłością:

- mieszkańcy mają chęć do pracy i samodoskonalenia, są kreatywni i przedsiębiorczy, dobrze wykształceni i wykwalifikowani;
- w rodzinach występują dobre relacje między członkami rodziny, wspólne rozmowy, wzajemny szacunek i troska; rodzice i opiekunowie wykazują się wysoką odpowiedzialnością za wychowanie i edukację dzieci, a także posiadają niezbędne do tego kompetencje;
- rodziny i osoby samotnie gospodarujące są zaradne, żyją w odpowiednich warunkach socjalno-bytowych i mieszkaniowych;
- problem przemocy w rodzinie, uzależnienia i inne zachowania aspołeczne występują marginalnie, zaś społeczność lokalna jest bardziej świadoma wagi tych problemów i potrafi skuteczniej na nie reagować;
- osoby i rodziny doświadczające trudności życiowych uzyskują specjalistyczne wsparcie, uwzględniające podmiotowość klientów – ich potrzeby, emocje, cechy fizyczne i psychiczne, środowisko rodzinne i społeczne;
- osoby starsze, z niepełnosprawnościami oraz przewlekle chorujące czują się pełnoprawnymi członkami społeczeństwa, korzystają z dóbr i usług publicznych, uczestniczą w życiu wspólnoty samorządowej;
- mieszkańcy są szczęśliwi, przyjaźni, komunikatywni, uczciwi, potrafią współpracować, pójść na kompromis oraz bezinteresownie pomagać innym; dbają o środowisko przyrodnicze;
- społeczność gminy jest aktywna, zintegrowana oraz zorganizowana, prężnie działają stowarzyszenia, kluby sportowe i sołectwa, zaś dzieci i młodzież oraz osoby dorosłe mogą korzystać z różnorodnych form zajęć kulturalnych, sportowych i rekreacyjnych;
- dzięki powyższym elementom, mieszkańcy są w dobrej kondycji zdrowotnej – zarówno fizycznej jak i psychicznej, potrafią też zadbać o swoje zdrowie.

Cel główny strategii:

Zwiększenie dostępności i jakości usług społecznych dla osób i rodzin w Gminie Sztutowo, służące ich rozwojowi, wzmocnieniu potencjału oraz aktywności

Cel główny stanowi kierunkową wytyczną podejmowanych działań, prezentując wizję rozwoju gminy, opartego na poprawie jakości funkcjonowania mieszkańców w różnych sferach ich życia. Szczególnie ważne jest podejmowanie wysiłków w kierunku uniezależniania mieszkańców od pomocy społecznej oraz budowania ich potencjału, który będzie sprzyjał zaradności, aktywności oraz rozwojowi. Trzeba dążyć m.in. do stworzenia spójnego i efektywnego systemu wsparcia, który z jednej strony będzie wspierał doraźnie osoby i rodziny w sytuacjach trudnych i kryzysowych, a z drugiej wzmacniał je do samodzielności.

Cel strategiczny 1. Zmniejszenie zasięgu bierności zawodowej, bezrobocia i ubóstwa wśród mieszkańców gminy

Cele operacyjne:

- Poprawa warunków socjalno-bytowych osób i rodzin mieszkających w gminie
- Wzmocnienie kompetencji mieszkańców sprzyjających aktywności, samodzielności i zaradności życiowej
- Ograniczenie barier utrudniających dostęp do aktywizacji zawodowej, w tym osób w szczególnie trudnej sytuacji na rynku pracy

Cel strategiczny 2. Poprawa jakości życia osób starszych, osób z niepełnosprawnościami i przewlekle chorujących

Cele operacyjne:

- Rozwój aktywności osób starszych, osób z niepełnosprawnościami i chorujących
- Wzrost partycypacji społecznej osób starszych, osób z niepełnosprawnościami i chorujących

- Zwiększenie dostępności różnych form opieki i wsparcia dla osób o ograniczonej samodzielności

Cel strategiczny 3. Poprawa funkcjonowania rodzin z dziećmi, w tym w szczególności rodzin doświadczających trudności w wypełnianiu funkcji opiekuńczo-wychowawczej

Cele operacyjne:

- Zwiększenie kompetencji rodziców i opiekunów w zakresie opieki i wychowania dzieci
- Stworzenie warunków do rozwoju dzieci i młodzieży
- Zapewnienie rodzinom doświadczającym trudności dostępu do kompleksowego wsparcia

Cel strategiczny 4. Ograniczenie skali występowania dysfunkcji społecznych, w tym przemocy w rodzinach i uzależnień

Cele operacyjne:

- Wzrost świadomości społecznej w obszarze zjawisk dysfunkcyjnych
- Wzmocnienie oddziaływań profilaktycznych, prewencyjnych i kompensacyjnych w obszarze dysfunkcji społecznych
- Poprawa dostępu osób i rodzin do pomocy specjalistycznej w zakresie przemocy w rodzinie i uzależnień

Cel strategiczny 5. Zwiększenie efektywności działań w ramach gminnej polityki społecznej

Cele operacyjne:

- Wzmocnienie kompetencji osób zaangażowanych w realizację Strategii
- Tworzenie warunków sprzyjających partycypacji obywatelskiej, integracji i aktywności mieszkańców
- Rozwój współpracy międzyinstytucjonalnej oraz współpracy z mieszkańcami i ich organizacjami na rzecz dobra wspólnego

Z treścią całej strategii można zapoznać się na stronie internetowej:

<https://bip-v1-files.idcom->

[jst.pl/sites/3124/wiadomosci/664536/files/uchwala_n_xlvii4672022.pdf](https://bip-v1-files.idcom-jst.pl/sites/3124/wiadomosci/664536/files/uchwala_n_xlvii4672022.pdf)

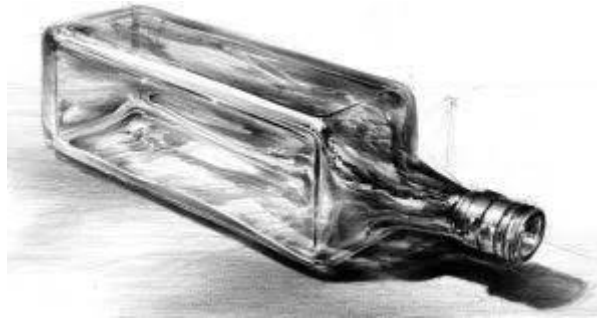

4.9. Program profilaktyki i rozwiązywania problemów alkoholowych

Gminny Program Profilaktyki i Rozwiązywania Problemów Alkoholowych na 2022 rok przyjęto Uchwałą nr XXXVIII/402/2022 Rady Gminy Sztutowo z dnia 28 marca 2023 r.

Program opracowano w oparciu o lokalną diagnozę problemów – sporządzoną na podstawie informacji uzyskanych m.in. z placówek oświatowych, Ośrodka Pomocy Społecznej, Gminnej Komisji Rozwiązywania Problemów Alkoholowych itp.

Na realizację zadań ujętych w Gminnym programie profilaktyki i rozwiązywania problemów alkoholowych na 2022 rok zaplanowano środki finansowe w wysokości 239.526 zł.

Celem Gminnego Programu Profilaktyki i Rozwiązywania Problemów Alkoholowych oraz Przeciwdziałaniu Narkomanii jest ograniczenie szkód zdrowotnych i zaburzeń życia rodzinnego wynikających z nadużywania napojów alkoholowych, używania innych substancji psychoaktywnych poprzez podnoszenie poziomu wiedzy i świadomości mieszkańców Gminy. Prowadzenie skoordynowanych działań profilaktycznych, terapeutycznych i rehabilitacyjnych. Kształtowanie polityki alkoholowej oraz przeciwdziałania narkomanii poprzez zapobieganie powstawaniu nowych problemów uzależnień. Wzrost wiedzy uczniów szkoły znajdującej się na terenie gminy z zakresu problematyki uzależnień.

Problem alkoholowy nadal jest ukrywany przez ludzi żyjących w otoczeniu osoby nadużywającej alkoholu. Ujawnia się w sytuacji kiedy zachodzi konflikt z prawem (przemoc domowa, wypadki spowodowane przez pijanych kierowców, zwolnienia z pracy, zachowanie dzieci w stosunku do rówieśników, kłopoty dzieci w szkole). Wnioski o zobowiązanie do podjęcia leczenia odwykowego najczęściej wpływają z Policji lub Ośrodka Pomocy Społecznej, głównie wskutek przeprowadzonych interwencji domowych, wywołanych przez pijanego domownika.

W 2022 roku do GKRPA w Sztutowie wpłynęły 4 wnioski, o zastosowaniu zobowiązania do poddania się leczeniu w zakładzie lecznictwa odwykowego.. Podejmowano również czynności wobec osób zgłoszonych o nadużywanie alkoholu z lat ubiegłych.

Pomoc rodzinom współzależnionym - małżonkom, dorosłym dzieciom alkoholików, rodzinom osób uzależnionych od narkotyków, rodzinom potrzebującym pomocy przed przemocą - można uzyskać w placówkach:

- Punkt Konsultacyjny w Kątach Rybackich ul. Rybacka 41A- raz w tygodniu dyżur pełni terapeuta uzależnień

W 2022 roku w punkcie konsultacyjnym w Kątach Rybackich przeprowadzono 141 konsultacji terapeutycznych w tym:

- 58 konsultacje dla osób uzależnionych i sprawców przemocy;
- 74 konsultacji dla osób współzależnionych;
- 9 konsultacji z młodzieżą.

- Ośrodek Terapii Uzależnień i Współzależnienia w Nowym Dworze Gd. ul. Henryka Sienkiewicza 17.

Zgodnie z założeniami Narodowego Programu Zdrowia Ośrodek Terapii Uzależnień i Współzależnień w Nowym Dworze Gdańskim oferuje pomoc w zakresie: poradnictwo psychologiczne, diagnozy uzależnionych, współzależnionych i ich rodzin. Z gminy Sztutowo do Ośrodka uczęszczało 23 osoby.



4.10. Program przeciwdziałania narkomanii.

Gminny Program Przeciwdziałania Narkomanii został przyjęty Uchwałą nr XXXVIII/404/2022 Rady Gminy Sztutowo z dnia 28 marca 2022 r.

Gmina prowadzi działania edukacyjne z zakresu profilaktyki uzależnień w ramach realizacji Gminnego Programu Profilaktyki i Rozwiązywania Problemów Alkoholowych, gdyż przyczyny i mechanizmy sięgania po substancje psychoaktywne są takie same. Podejmowane są działania mające na celu podnoszenie poczucia własnej wartości, nabywania

mechanizmów asertywności, budowania właściwych relacji w grupie, zdrowego stylu życia itp. Głównie w celu zapobiegania lub opóźniania inicjacji sięgnięcia po papierosy jak i środki psychoaktywne.

W Punkcie Konsultacyjnym w Kątach Rybackich ul. Rybacka 41A w ramach Gminnego programu przeciwdziałania narkomanii przyjmuje specjalista terapii uzależnień. Również w Ośrodku Terapii Uzależnień i Współuzależnienia w Nowym Dworze Gd. ul. Henryka Sienkiewicza 17 prowadzone są terapie przez specjalistów z zakresu uzależnień.

Ponadto w 2022 roku realizowano programy i warsztaty w Szkole Podstawowej w Sztutowie. Głównym tematem spotkań z uczniami były uzależnienia behawioralne – nadużywanie komputera, telefonu, gier, korzystanie z portali społecznościowych i komunikatorów internetowych takich jak facebook, instagram, messenger, discord, tiktok itp.

Uczniowie szkoły brali udział w ogólnopolskiej Kampanii Zachowaj Trzeźwy Umysł. W materiałach realizowano jednocześnie dwie strategie: prewencja i promocja. Ta pierwsza miała prowadzić do unikania złego stanu zdrowia psychicznego. Ta druga polegała zaś na wskazywaniu sposobów rozwijania i poprawiania samopoczucia młodzieży. Strategie te miały na celu zminimalizowanie ryzyka sięgnięcia przez młodego człowieka po substancje psychoaktywne (marihuana, dopalacze, inne narkotyki) jako sposobu na rozwiązanie swoich problemów. Oba działania skierowane były jednocześnie do nastolatków i ich rodziców w celu poszerzenia ich wiedzy, a także do nauczycieli, którzy prowadzą zajęcia z uczniami.



4.11. Program współpracy z organizacjami pozarządowymi.

Program współpracy Gminy Sztutowo z organizacjami pozarządowymi oraz podmiotami prowadzącymi działalność pożytku publicznego na 2022 r. został przyjęty Uchwałą Rady Gminy z dnia 26 listopada 2021 r. Nr XXXIII/343/2021

Program ten został opracowany metodą partnerską we współpracy z przedstawicielami organizacji pozarządowych z terenu Gminy Sztutowo.

Celem współpracy Gminy Sztutowo z organizacjami pozarządowymi na rok 2022 był wzrost aktywności społeczności lokalnych.

Współpraca Gminy Sztutowo z organizacjami odbywała się na zasadach:

- pomocniczości,
- suwerenności stron,
- partnerstwa,
- efektywności,
- uczciwej konkurencji,
- jawności.

Współpraca Gminy Sztutowo z organizacjami odbywała się głównie w formie:

- zlecenia organizacjom realizacji zadań publicznych finansowanych ze środków budżetu Gminy Sztutowo na zasadach określonych w ustawie,
- wzajemnego informowania o planowanych kierunkach działalności,
- konsultowania z organizacjami projektów aktów normatywnych w dziedzinach dotyczących działalności statutowej tych organizacji,
- współdziałania w pozyskiwaniu środków finansowych z innych źródeł, w szczególności z funduszy Unii Europejskiej,
- udostępniania na preferencyjnych zasadach lokali i budynków komunalnych,
- popularyzacji działalności organizacji pozarządowych w mediach i na stronach internetowych Gminy Sztutowo.

Współpraca Gminy Sztutowo z organizacjami w roku 2022 obejmowała zadania w zakresie:

- wspierania i upowszechniania kultury fizycznej,
- kultury, sztuki, ochrony dóbr kultury i dziedzictwa narodowego:
- turystyki i kulturoznawstwa,
- działalności wspomagającej organizacje pozarządowe poprzez realizację konkursu grantowego na oddolne inicjatywy mieszkańców Gminy Sztutowo.

W 2022 r. Wójt Gminy Sztutowo udzielił następujących dotacji:

Lp.	Nazwa podmiotu	Nazwa zadania	Kwota przekazanej dotacji	Kwota wykorzystanej dotacji
1	Towarzystwo Sportowe Mierzei Wiślanej w Sztutowie	Rozwój sportu w Gminie Sztutowo poprzez kompleksowe działania szkoleniowe, organizację oraz udział w imprezach sportowych i sportowo-rekreacyjnych	15.000 zł	15.000 zł
2.	Beach Soccer Klub Hemako Sztutowo	Beach Soccer- sport regionalny- popularyzacja poprzez szkolenie młodzieży i dorosłych oraz udział w zawodach	15.000 zł	15.000 zł

3.	Stowarzyszenie Szkolna 13	Rodzinne gotowanie- IV Sztutowski turniej kulinarny	2.000 zł	2.000 zł
4.	Fundacja Strefa Mocy	Nowy Akumulator Społeczny 2022 – regranting na terenie Gminy Sztutowo	2.000 zł	2.000 zł
5.	Stowarzyszenie Lokalna Organizacja Turystyczna Gminy Sztutowo	Popularyzacja aktywnych sposobów spędzania czasu wolnego poprzez organizację rajdu Nordic Walking	2.000 zł	2.000 zł
	Razem		36.000 zł	36.000 zł

Współpraca z organizacjami pozarządowymi działającymi na rzecz mieszkańców Gminy Sztutowo ma duże znaczenie dla lokalnej społeczności. Organizacje pozarządowe cechuje kreatywność oraz szeroka realizacja swoich statutowych działań.

5. REALIZACJA UCHWAŁ RADY GMINY SZTUTOWO



5.1 Szczegółowy wykaz uchwał.

Szczegółowy wykaz uchwał podjętych w 2022 r. przez Radę Gminy Sztutowo

Lp.	Numer Uchwały	Data podjęcia	Tytuł
1.	XXXV/370/2022	24.01.2022	W sprawie upoważnienia kierownika GOPS w Sztutowie do prowadzenia postępowań i wydawania decyzji administracyjnych w sprawach świadczeń pomocy materialnej dla uczniów o charakterze socjalnym
2.	XXXV/371/2022	24.01.2022	W sprawie zmiany Regulaminu udzielania pomocy materialnej dla uczniów zamieszkałych na terenie gminy Sztutowo

3.	XXXV/372/2022	24.01.2022	W sprawie: zmiany uchwały w sprawie wyboru metody ustalania opłaty za gospodarowanie odpadami komunalnymi oraz ustalenia stawki tej opłaty na nieruchomościach zamieszkałych, mieszanych i niezamieszkałych
4.	XXXV/373/2022	24.01.2022	W sprawie określenia wzoru deklaracji o wysokości opłaty za gospodarowanie odpadami komunalnymi składanej przez właścicieli nieruchomości oraz warunków i trybu składania deklaracji za pomocą środków komunikacji elektronicznej
5.	XXXV/374/2022	24.01.2022	W sprawie wysokości zasad ustalania oraz rozliczania dotacji celowej dla podmiotów prowadzących kluby dziecięce na terenie Gminy Sztutowo
6.	XXXV/375/2022	24.01.2022	Zmieniająca uchwałę w sprawie zasad udzielania dotacji celowej z budżetu Gminy Sztutowo na dofinansowanie do kosztów wymiany Źródła ciepła w budynkach i lokalach mieszkalnych na obszarze Gminy Sztutowo
7.	XXXV/376/2022	24.01.2022	Zmieniająca uchwałę w sprawie budżetu Gminy Sztutowo na 2022 rok.
8.	XXXV/377/2022	24.01.2022	W sprawie zmiany Wieloletniej Prognozy Finansowej Gminy Sztutowo na lata 2022-2025
9.	XXXVI/378/2022	17.02.2022	W sprawie zmiany w statucie GOPS w Sztutowie
10.	XXXVI/379/2022	17.02.2022	W sprawie upoważnienia Kierownika GOPS w Sztutowie do załatwienia indywidualnych spraw z zakresu administracji publicznej
11.	XXXVI/380/2022	17.02.2022	W sprawie uchwalenia Gminnego Programu Wspierania Rodziny w Gminie Sztutowo na lata 2022-2024
12.	XXXVI/381/2022	17.02.2022	W sprawie zmiany Wieloletniego Planu Rozwoju i Modernizacji Urządzeń Kanalizacyjnych dla Gminy Sztutowo na lata 2021-2023 stanowiącego załącznik do Uchwały nr XXII/2398/2020 Rady Gminy Sztutowo z dnia 30 listopada 2020 r.
13.	XXXVI/382/2022	17.02.2022	W sprawie wyrażenia zgody na wynajem na okres 15 lat części nieruchomości zabudowanej położonej w Sztutowie przy ul. Kanałowej 7 oraz na odstąpienie od przetargowego trybu zawarcia umowy najmu.
14.	XXXVI/383/2022	17.02.2022	W sprawie nabycia na mienie gminy nieruchomości działki nr 198/1 o pow. 0,0166 ha położonej w miejscowości Kąty Rybackie
15.	XXXVI/384/2022	17.02.2022	W sprawie wyrażenia zgody na sprzedaż nieruchomości stanowiącej działkę nr 77/20 położonej w Sztutowie.
16.	XXXVI/385/2022	17.02.2022	W sprawie wyrażenia zgody na ustanowienie odpłatnej służebności przesyłu działka nr 357/40 o pow. 0,7446 ha obręb Sztutowo.
17.	XXXVI/386/2022	17.02.2022	W sprawie wyrażenia zgody na wydzierżawienie dotychczasowemu dzierżawcy na okres 3 lat

			nieruchomości zabudowanej położonej w Groszkowie oznaczonej w ewidencji gruntów jako działka nr 73/3
18.	XXXVI/387/2022	17.02.2022	w sprawie zmiany Uchwały Nr XXXIII/131/2018 Rady Gminy Sztutowo z dnia 26 stycznia 2018 r. w sprawie przyjęcia Wieloletniego Programu gospodarowania mieszkaniowym zasobem Gminy Sztutowo w latach 2018-2022.
19.	XXXVI/388/2022	17.02.2022	W sprawie wyznaczenia miejsc do prowadzenia handlu w piątki i soboty przez rolników i ich domowników oraz wprowadzenie regulaminu określającego zasady prowadzenia handlu.
20.	XXXVI/389/2022	17.02.2022	W sprawie zatwierdzenia planów pracy Komisji Stałych Rady Gminy Sztutowo na 2022 rok.
21.	XXXVI/390/2022	17.02.2022	W sprawie udzielenie pomocy finansowej Powiatowi Nowodworskiemu
22.	XXXVI/391/2022	17.02.2022	Zmieniająca uchwałę w sprawie budżetu Gminy Sztutowo na 2022 rok.
23.	XXXVI/392/2022	17.02.2022	W sprawie zmiany WPF na lata 2022-2025
24.	XXXVII/393/2022	01.03.2022	W sprawie przyjęcia rezolucji dotyczącej potępienia agresji rosyjskiej
25.	XXXVII/394/2022	01.03.2022	W sprawie zaprzestania współpracy partnerskiej z miastem Gusiew (Rosja) oraz z organizacjami publicznymi i pozarządowymi obwodu Kalinińgradzkiego (Rosja)
26.	XXXVIII/395/2022	28.03.2022	W sprawie przyjęcia „Strategii Rozwoju Gminy Sztutowo na lata 2020-2030.
27.	XXXVIII/396/2022	28.03.2022	W sprawie zatwierdzenia planu pracy Rady Gminy Sztutowo na 2022 rok.
28.	XXXVIII/397/2022	28.03.2022	Zmiana uchwały w sprawie budżetu Gminy na 2022 rok
29.	XXXVIII/398/2022	28.03.2022	W sprawie zmiany uchwały w sprawie WPF na lata 2022-2025
30.	XXXVIII/399/2022	28.03.2022	W sprawie przyjęcia programu opieki nad zwierzętami bezdomnymi oraz zapobiegania bezdomności zwierząt na terenie Gminy Sztutowo w 2022 roku.
31.	XXXVIII/400/2022	28.03.2022	W sprawie ustalenia wysokości ekwiwalentu pieniężnego dla Strażaków Ratowników OSP z terenu Gminy Sztutowo za uczestnictwo w działaniu ratowniczym, akcji ratowniczej, szkoleniu i ćwiczeniu organizowanym przez PSP, Gminę Sztutowo i inne uprawnione podmiotów.
32.	XXXVIII/401/2022	28.03.2022	Zmiana uchwały przyjęcia sprawozdania z realizacji Gminnego Programu Profilaktyki i Rozwiązywania Problemów Alkoholowych oraz Przeciwdziałania Narkomanii i Przemocy w Rodzinie za 2021 r.
33.	XXXVIII/402/2022	28.03.2022	W sprawie przyjęcia Gminnego Programu Profilaktyki i Rozwiązywania Problemów Alkoholowych oraz Przeciwdziałania Narkomanii i Przemocy w Rodzinie za 2022 r.

34.	XXXVIII/403/2022	28.03.2022	W sprawie przyjęcia rocznego sprawozdania z realizacji zadań z zakresu wspierania rodziny za 2021 r. .
35.	XXXVIII/404/2022	28.03.2022	W sprawie wyrażenia zgody na ustanowienie odpłatnej służebności przesyłu na nieruchomości gruntowej stanowiącej własność Gminy Sztutowo oznaczonej w ewidencji gruntów jako działka o numerze ewidencyjnym 367 o pow. 0,1132 ha obręb Sztutowo dla której prowadzona jest księga wieczysta nr GD2M/00045099/3 Sądu Rejonowego w Malborku IX Zamiejskowy Wydział Ksiąg Wieczystych w Nowym dworze Gdańskim.
36.	XXXVIII/405/2022	28.03.2022	W sprawie wyrażenia zgody na wdzierżawienie na okres 4 lat nieruchomości tj. działki nr 538/1 o pow. 0,0315 ha obręb Kąty Rybackie, działki nr 537/1 o pow. 0,3328 ha obręb Kąty Rybackie, części działki nr 537/4 o pow. 0,2393 ha obręb Kąty Rybackie wraz z częścią budynku sanitarnego o pow. Dzierżawionej 100,9 m ² , części dz. Nr 537/56 o pow. 0,0369 ha obręb kąty Rybackie, na której posadowiona jest przepompownia ścieków oraz stanowisko odbioru nieczystości , części działki nr 787/23 o pow. 0,1434 ha obręb Kąty Rybackie z przeznaczeniem na prowadzenie działalności związanej z obsługa ruchu turystycznego-turystyki wodnej.
37.	XXXIX/406/2022	19.04.2022	W sprawie zakresu pomocy obywatelom Ukrainy w związku z konfliktem zbrojnym na terytorium tego państwa
38.	XXXIX/407/2022	19.04.2022	W sprawie zmiany uchwały w sprawie budżetu gminy na 2022 rok .
39.	XXXIX/408/2022	19.04.2022	W sprawie zmiany uchwały WPF na lata 2022-2025.
40.	XXXIX/409/2022	19.04.2022	W sprawie kontynuowania członkostwa Gminy Sztutowo w Żuławskiej Lokalnej Grupie Działania w okresie programowania Unii Europejskiej na lata 2021-2027.
41.	XXXIX/410/2022	19.04.2022	W sprawie przyjęcia sprawozdania z realizacji Programu współpracy Gminy Sztutowo z organizacjami pozarządowymi oraz podmiotami, o których mowa w art.3 ust.3 ustawy z dnia 24 kwietnia 2003 r. o działalności pożytku publicznego i wolontariacie
42.	XXXIX/411/2022	19.04.2022	W sprawie przyjęcia sprawozdania z działalności GOPS w Sztutowie
43.	XXXIX/412/2022	19.04.2022	W sprawie przyjęcia oceny zasobów pomocy społecznej za 2021 r.
44.	XL/413/2022	05.05.2022	W sprawie określenia wykazu kąpielisk na terenie Gminy Sztutowo w 2022 roku.
45.	XL/414/2022	05.05.2022	W sprawie określenia sezonu kąpielowego na terenie Gminy Sztutowo w 2022 roku

46.	XL/415/2022	05.05.2022	W sprawie zmiany Uchwały nr XXXV/356/2014 Rady Gminy Sztutowo z dnia 25 czerwca 2014 roku w sprawie Przyjęcia regulaminu udzielania pomocy materialnej o charakterze socjalnym dla uczniów zamieszkałych na terenie Gminy Sztutowo
47.	XL/416/2022	05.05.2022	W sprawie wyrażenia zgody na ustanowienie odpłatnej służebności przesyłu na nieruchomości gruntowej działce nr 772 o pow. 0,2073 ha obręb Kąty Rybackie
48.	XL/417/2022	05.05.2022	W sprawie wyrażenia zgody na ustanowienie odpłatnej służebności przesyłu na nieruchomości gruntowej działce nr 416 o pow. 0,8265 ha obręb Kąty Rybackie
49.	XL/418/2022	05.05.2022	W sprawie wyrażenia zgody na zbycie w drodze darowizny nieruchomości gruntowej działki nr 332/7 o pow. 0,2146 ha obręb Sztutowo
50.	XL/419/2022	05.05.2022	W sprawie wyrażenia zgody na wniesienie przez Gminę Sztutowo środków finansowych do CWŻ sp zo.o. oraz upoważnienia wójta gminy do złożenia w imieniu Gminy Sztutowo oświadczenia o objęciu nowo utworzonych udziałów w podwyższonym kapitale zakładowym CWŻ.
51.	XL/420/2022	05.05.2022	W sprawie zaopiniowania projektu przebiegu w granicy portu morskiego w Kątach Rybackich
52.	XL/421/2022	05.05.2022	W sprawie ustalenia wynagrodzenia Wójta Gminy Sztutowo
53.	XLI/422/2022	15.06.2023	W sprawie udzielenia Wójtowi Gminy Sztutowo wotum zaufania
54.	XLI/423/2022	15.06.2023	W sprawie rozpatrzenia i zatwierdzenia sprawozdania finansowego Gminy Sztutowo wraz ze sprawozdaniem z wykonania budżetu za 2021 rok.
55.	XLI/424/2022	15.06.2023	W sprawie udzielenia Wójtowi Gminy absolutorium z tytułu wykonania budżetu gminy za 2021 rok
56.	XLI/425/2022	15.06.2023	Zmieniająca uchwałę w sprawie budżetu Gminy na 2022 rok
57.	XLI/426/2022	15.06.2023	W sprawie zmiany WPF na lata 2022-2025
58.	XLI/427/2022	15.06.2023	W sprawie przystąpienia do sporządzenia miejscowego planu zagospodarowania przestrzennego dla centralnej części wsi Sztutowo
59.	XLI/428/2022	15.06.2023	W sprawie nieuwzględnienia wniosku o podjęcie uchwały w sprawie przyjęcia apelu o niepodejmowanie działań wpływających na dyskryminowanie społeczności z powodów rasowych, religijnych, medycznych czy sanitarnych
60.	XLII/429/2022	20.07.2022	W sprawie pokrycia w 2022 r. części kosztów gospodarowania odpadami komunalnymi z dochodów własnych niepochodzących z pobranej

			opłaty za gospodarowanie odpadami komunalnymi.
61.	XLII/430/2022	20.07.2022	Zmieniająca uchwałę w sprawie Budżetu Gminy na 2022 rok
62.	XLII/431/2022	20.07.2022	W sprawie zmiany Wieloletniej Prognozy Finansowej Gminy Sztutowo na lata 2020 – 2023
63.	XLIII/432/2022	13.09.2022	W sprawie uchwalenia miejscowego planu zagospodarowania przestrzennego dla ścieżki rowerowej w północno zachodniej części wsi Sztutowo
64.	XLIII/433/2022	13.09.2022	W sprawie uchwalenia Studium Uwarunkowań i kierunków zagospodarowania przestrzennego Gminy Sztutowo
65.	XLIII/434/2022	13.09.2022	W sprawie zmiany budżetu gminy na 2022 rok
66.	XLIII/435/2022	13.09.2022	W sprawie zmiany WPF na lata 2022-2025
67.	XLIII/436/2022	13.09.2022	W sprawie określenia średniej ceny jednostkowej paliwa w Gminie Sztutowo na rok szkolny 2022/2023
68.	XLIII/437/2022	13.09.2022	W sprawie zmiany uchwały Nr XXXVIII/399/2022 z dnia 28 marca 2022 roku w sprawie przyjęcia Programu opieki nad zwierzętami bezdomnymi oraz zapobiegania bezdomności zwierząt na terenie Gminy Sztutowo w 2022 roku.
69.	XLIII/438/2022	13.09.2022	W sprawie szczegółowych warunków przyznawania i odpłatności za usługi opiekuńcze i specjalistyczne usługi opiekuńcze z wyłączeniem specjalistycznych usług opiekuńczych dla osób z zaburzeniami psychicznymi.
70.	XLIV/439/2022	29.09.2022	W sprawie pokrycia w roku 2022 części kosztów gospodarowania odpadami komunalnymi z dochodów własnych niepochodzących z pobranej opłaty za gospodarowanie odpadami komunalnymi.
71.	XLIV/440/2022	29.09.2022	W sprawie udzielenia pomocy finansowej Powiatowi Nowodworskiemu.
72.	XLIV/441/2022	29.09.2022	W zmiany budżetu Gminy na 2022 rok
73.	XLIV/442/2022	29.09.2022	W sprawie zmiany Wieloletniej Prognozy Finansowej Gminy Sztutowo na lata 2022 - 2025
74.	XLIV/443/2022	29.09.2022	W sprawie uchwalenia miejscowego planu zagospodarowania przestrzennego wsi Sztutowo dla cmentarza komunalnego wraz ze strefą ochrony sanitarnej.
75.	XLIV/444/2022	29.09.2022	W sprawie rozpatrzenia petycji
76.	XLIV/445/2022	29.09.2022	W sprawie ustanowienia Nagrody Wójta Gminy Sztutowo za osiągnięcia i zasługi dla Gminy Sztutowo

77.	XLIV/446/2022	29.09.2022	W sprawie wyrażenia zgody na wydzierżawienie dotychczasowemu dzierżawcy nieruchomości lokalowej położonej w Kątach Rybackich przy ul. Rybackiej na okres 1 roku. .
78.	XLIV/447/2022	29.09.2022	W sprawie wyrażenia zgody na wniesienie przez Gminę Sztutowo środków finansowych do Przedsiębiorstwa Komunalnego „Mierzeja” Spółka z o.o. w Stegnie oraz upoważnienia Wójt Gminy Sztutowo do złożenia w imieniu Gminy Sztutowo oświadczenia o objęciu nowo utworzonych udziałów w podwyższonym kapitale zakładowym.
79.	XLIV/448/2022	29.09.2022	W sprawie wyrażenia zgody na zawarcie umowy dzierżawy nieruchomości – plaży w Sztutowie i Kątach Rybackich
80.	XLIV/449/2022	29.09.2022	W sprawie przystąpienia do sporządzenia miejscowego planu zagospodarowania przestrzennego dla centralnej części wsi Sztutowo
81.	XLV/450/2022	27.10.2022	W sprawie zmiany uchwały Nr X/100/2019 Rady Gminy Sztutowo z dnia 23 września 2019 w sprawie ustalenia Regulaminu określającego wysokość stawek i szczegółowe warunki przyznawania nauczycielom dodatków, obliczania i wypłacania wynagrodzenia za godziny nadwymiarowe i godziny doraźnych zastępstw dla nauczycieli w placówkach oświatowych prowadzonych przez Gminę Sztutowo
82.	XLV/451/2022	27.10.2022	W sprawie zasad udzielania zniżki godzin zajęć nauczycieli pełniących funkcję kierownicze w szkole, obowiązkowego wymiaru godzin pedagoga, specjalnego terapeuty, psychologa, zatrudnionych w placówkach oświatowych Gminy Sztutowo oraz ustalenia obowiązkowego wymiaru zajęć nauczycieli realizujących w ramach stosunku pracy obowiązki określone dla stanowisk o różnym tygodniowym obowiązkowym wymiarze godzin.
83.	XLV/452/2022	27.10.2022	W sprawie zmiany uchwały Nr XXXIV/339/2022 Rady Gminy Sztutowo z dnia 28 maja 2014 r. w sprawie ustalenia wysokości opłat w przedszkolach publicznych.
84.	XLV/453/2022	27.10.2022	W sprawie zmiany uchwały w sprawie przyjęcia Gminnego Programu Profilaktyki i Rozwiązywania Problemów Alkoholowych oraz Przeciwdziałania Narkomanii w Gminie Sztutowo na 2022 rok
85.	XLV/454/2022	27.10.2022	W sprawie uchwalenia Statutu Gminy Sztutowo
86.	XLV/455/2022	27.10.2022	Zmiana uchwały w sprawie budżetu Gminy na 2022 rok

87.	XLV/456/2022	27.10.2022	W sprawie zmiany WPF na lata 2022-2025.
88.	XLV/457/2022	27.10.2022	W sprawie przystąpienia do sporządzenia zmiany Studium uwarunkowań i kierunków zagospodarowania przestrzennego Gminy Sztutowo
89.	XLV/458/2022	27.10.2022	W sprawie wyrażenia zgody na przeniesienie przez Gminę Sztutowo w drodze umowy darowizny prawa własności nieruchomości tj. działki nr 394/4 o pow. 1,4372 ha położonej w Sztutowie na rzecz Muzeum Stutthof w Sztutowie.
90.	XLV/459/2022	27.10.2022	W sprawie wyrażenie zgody na ustanowienie odpłatnej służebności przesyłu na nieruchomości działki nr 97/1 o pow. 0,1390 ha obręb Sztutowo
91.	XLV/460/2022	27.10.2022	W sprawie wyrażenie zgody na ustanowienie odpłatnej służebności przesyłu na nieruchomości działki nr 68/4o pow. 0,0474 ha obręb Sztutowo
92.	XLVI/461/2022	10.XI./2022	W sprawie zmiany budżetu Gminy Sztutowo na 2022 rok.
93.	XLVI/462/2022	10.XI./2022	W sprawie zmiany WPF na lata 2022-2025
94.	XLVII/463/2022	30.XI.2022	W sprawie przyjęcia programu Gminy Sztutowo z organizacjami pozarządowymi oraz podmiotami z których mowa w art.3 ustawy z dnia 24 kwietnia 2003 o działalności pożytku publicznego i o wolontariacie na rok 2023.
95.	XLVII/464/2022	30.XI.2022	W sprawie obniżenia ceny skupu 1q żyta do celów wymiaru podatku rolnego na 2023 rok.
96.	XLVII/465/2022	30.XI.2022	W sprawie wysokości, zasad ustalania oraz rozliczania dotacji celowej dla podmiotów prowadzących kluby dziecięce na terenie Gminy Sztutowo .
97.	XLVII/466/2022	30.XI.2022	W sprawie szczegółowych warunków przyznawania i odpłatności za usługi opiekuńcze i specjalistyczne usługi opiekuńcze z wyłączeniem specjalistycznych usług opiekuńczych dla osób z zaburzeniami psychicznymi.
98.	XLVII/467/2022	30.XI.2022	W sprawie przyjęcia Strategii Rozwiązywania Problemów Społecznych Gminy Sztutowo na lata 2023-2030
99.	XLVII/468/2022	30.XI.2022	W sprawie określenia zasad, trybu udzielania oraz rozliczenia dotacji celowej z budżetu gminy Sztutowo na dofinansowanie kosztów inwestycji związanej z wymianą źródeł ciepła i poprawę efektywności energetycznej w lokalach mieszkalnych znajdujących się w budynkach mieszkalnych wielorodzinnych w ramach Programu Priorytetowego „Czyste Mieszkanie”
100	XLVII/469/2022	30.XI.2022	Zmieniająca uchwałę w sprawie budżetu Gminy na 2022 rok

101	XLVII/470/2022	30.XI.2022	W sprawie zmiany Wieloletniej Prognozy Finansowej Gminy Sztutowo na lata 2022 - 2025
102	XLVII/471/2022	30.XI.2022	W sprawie przystąpienia do sporządzenia miejscowego planu zagospodarowania przestrzennego części wsi Sztutowo
103	XLVII/472/2022	30.XI.2022	W sprawie przystąpienia do sporządzenia miejscowego planu zagospodarowania przestrzennego południowej części Gminy Sztutowo
104	XLVII/473/2022	30.XI.2022	W sprawie przystąpienia do sporządzenia zmiany miejscowego planu zagospodarowania przestrzennego zachodniej części wsi Sztutowo
105	XLVII/474/2022	30.XI.2022	W sprawie przystąpienia do sporządzenia zmiany miejscowego planu zagospodarowania przestrzennego dla części wsi Kobyła Kępa
106	XLVII/475/2022	30.XI.2022	W sprawie przystąpienia do sporządzenia zmiany miejscowego planu zagospodarowania przestrzennego dla części wsi Sztutowo obejmujący teren przyplażowy oraz teren przyległy do Muzeum Stutthof
107	XLVII/476/2022	30.XI.2022	W sprawie przystąpienia do sporządzenia zmiany miejscowego planu zagospodarowania przestrzennego części wsi Kąty Rybackie , miejscowości Skowronki i teren Przekopu Mierzei Wiślanej
108	XLVII/477/2022	30.XI.2022	W sprawie rozpatrzenia skargi na działalność Wójta Gminy Sztutowo.
109	XLVIII/478/2022	22.XII.2022	W sprawie budżetu Gminy Sztutowo na 2022 rok.
110	XLVIII/479/2022	22.XII.2022	W sprawie zmiany WPF na lata 2022-2025
111	XLVIII/480/2022	22.XII.2022	W sprawie podatku od nieruchomości, podatku rolnego, podatku leśnego należnego od osób fizycznych w drodze inkasa, określenia inkasentowi ustalenia wysokości wynagrodzenia dla inkasentów.
112	XLVIII/481/2022	22.XII.2022	W sprawie przyjęcia Gminnego Programu Profilaktyki i Rozwiązywania Problemów Alkoholowych oraz przeciwdziałania Narkomanii w Gminie Sztutowo na rok 2023
113	XLVIII/482/2022	22.XII.2022	W sprawie udzielenia pomocy finansowej Powiatowi Nowodworskiemu
114	XLVIII/483/2022	22.XII.2022	W sprawie pokrycia w roku 2023 części kosztów gospodarowania odpadami komunalnymi z dochodów własnych niepochodzących z pobranej opłaty za gospodarowanie odpadami komunalnymi
115	XLVIII/484/2022	22.XII.2022	W sprawie EPF Gminy Sztutowo na lata 2023-2026
116	XLVIII/485/2022	22.XII.2022	W sprawie uchwalenia budżetu Gminy Sztutowo na 2023 rok

117	XLVIII/486/2022	22.XII.2022	W sprawie wyrażenia zgody na wydzierżawienie na okres 3 lat części działki nr 60/5 położonej w Sztutowie
118	XLVIII/487/2022	22.XII.2022	W sprawie wyrażenia zgody na wydzierżawienie na okres 3 lat części działki nr 770/2 położonej w Kątach Rybackich
119	XLVIII/488/2022	22.XII.2022	W sprawie wyrażenia zgody na wydzierżawienie na okres 3 lat części działki nr 349/4 położonej w Sztutowie
120	XLVIII/489/2022	22.XII.2022	W sprawie wyrażenia zgody na wydzierżawienie na okres 3 lat części działki nr 470 położonej w Kątach Rybackich
121	XLVIII/490/2022	22.XII.2022	W sprawie wyrażenia zgody na wydzierżawienie na okres 3 lat części działki nr 382/160 położonej w Sztutowie
122	XLVIII/491/2022	22.XII.2022	W sprawie wyrażenia zgody na wydzierżawienie na okres 3 lat części działki nr 349/4 położonej w Sztutowie
123	XLVIII/492/2022	22.XII.2022	W sprawie wyrażenia zgody na wydzierżawienie na okres 3 lat części działki nr 338/14 położonej w Kątach Rybackich
124	XLVIII/493/2022	22.XII.2022	W sprawie wyrażenia zgody na wydzierżawienie na okres 3 lat części działki nr 332/7 położonej w Sztutowie
125	XLVIII/494/2022	22.XII.2022	W sprawie wyrażenia zgody na wydzierżawienie na okres 3 lat części działki nr 25/5 i części działki nr 25/6 położonej w Grochowie Pierwszym
126	XLVIII/495/2022	22.XII.2022	W sprawie wyrażenia zgody na wydzierżawienie na okres 3 lat części działki nr 718/12 położonej w Grochowie Drugim
127	XLVIII/496/2022	22.XII.2022	W sprawie wyrażenia zgody na wydzierżawienie na okres 3 lat części działki nr 107 położonej w Łaszcze
128	XLVIII/497/2022	22.XII.2022	W sprawie wyrażenia zgody na wydzierżawienie na okres 3 lat części działki nr 780 położonej w Kątach Rybackich
129	XLVIII/498/2022	22.XII.2022	W sprawie wyrażenia zgody na wydzierżawienie na okres 3 lat części działki nr 292/4 położonej w Sztutowie
130	XLVIII/499/2022	22.XII.2022	W sprawie wyrażenia zgody na wydzierżawienie na okres 3 lat części działki nr 207 położonej w Łaszcze
131	XLVIII/500/2022	22.XII.2022	W sprawie wyrażenia zgody na zawarcie z dotychczasowym najemcą kolejnej umowy najmu nieruchomości – części pomieszczenia socjalnego w budynku zlokalizowanym w porcie w Kątach Rybackich ul. Rybacka 64A na okres do 3 lat
132	XLVIII/501/2022	22.XII.2022	W sprawie wyrażenia zgody na wydzierżawienie na okres 10 lat części działki nr 247/6 o pow. 2098 m ² położonej w Kątach Rybackich oraz wyrażenia zgody na odstąpienie od przetargowego trybu zawarcia umowy dzierżawy.

133	XLVIII/502/2022	22.XII.2022	W sprawie wyrażenia zgody na sprzedaż nieruchomości niezabudowanej działki nr 382/194 położonej w Sztutowie w drodze bezprzetargowej.
-----	-----------------	-------------	---

5.2 Omówienie realizacji uchwał

W 2022 r. Rada Gminy Sztutowo obradowała ogółem na 14 sesjach podczas których podjęto ogółem 133 uchwały.

Wszystkie podjęte przez Radę Gminy Sztutowo uchwały zostały w nieprzekraczalnym terminie 7 dni od dnia ich podjęcia, przekazane do organów nadzoru jakimi są – w zakresie zgodności z prawem Wojewoda Pomorski, a w zakresie spraw finansowych Regionalna Izba Obrachunkowa w Gdańsku.

Liczba podjętych w 2022 r. uchwał dotyczących sfery ogólnie - budżetowej wynosiła 24, w tym m.in. zmiany budżetu Gminy Sztutowo na 2022 r., zmiany wieloletniej prognozy finansowej, zasad i wysokości udzielonych dotacji, zatwierdzenia sprawozdania finansowego na rok 2021, udzielenia Wójtowi absolutorium z tytułu wykonania budżetu za rok 2021, uchwalenia budżetu na 2022 r. oraz wieloletniej prognozy finansowej na kolejne lata.

W tabeli podjętych uchwał w 2022 r. znajdziemy 21 dotyczących gospodarki nieruchomościami i mieniem komunalnym w tym:

- 6 uchwał dotyczących służebności przesyłu
- 11 uchwał w sprawie dzierżawy nieruchomości
- 3 uchwały w sprawie sprzedaży nieruchomości
- 1 uchwała w sprawie nabycia nieruchomości na mienie gminne

W roku 2022 do Rady Gminy Sztutowo wpłynęła jedna petycja dotycząca utworzenia Młodzieżowej Rady Gminy. Rada Gminy podjęła uchwałę w sprawie rozpatrzenia petycji, w której uznała petycję za niezasadną.

W 2022 r. Rada Gminy Sztutowo podejmowała również uchwały z grupy tzw. strategicznych było ich aż 15 są to m.in.:

- W sprawie uchwalenia Gminnego Programu Wspierania Rodziny w Gminie Sztutowo na lata 2022-2024
- W sprawie przyjęcia Gminnego Programu profilaktyki i Rozwiązywania Problemów Alkoholowych oraz przeciwdziałania Narkomanii i Przemocy w Rodzinie do realizacji w 2022 roku.
- W sprawie zakresu pomocy obywatelom Ukrainy w związku z konfliktem zbrojnym na terytorium tego państwa

- W sprawie do przystąpienia do sporządzenia miejscowego planu zagospodarowania przestrzennego dla centralnej części wsi Sztutowo.
- W sprawie przystąpienia do sporządzenia zmiany Studium uwarunkowań i kierunków zagospodarowania przestrzennego Gminy Sztutowo.
- W sprawie przyjęcia Programu współpracy Gminy Sztutowo z organizacjami pozarządowymi oraz pomiotami o których mowa w art.3 ustawy z dnia 24 kwietnia 2003 o działalności pożytku publicznego i o wolontariacie.
- W sprawie przyjęcia Strategii Rozwiązywania Problemów Społecznych Gminy Sztutowo na lata 2023-2030.
- W sprawie przystąpienia do sporządzenia miejscowego planu zagospodarowania przestrzennego części wsi Sztutowo.
- W sprawie przystąpienia do sporządzenia miejscowego planu zagospodarowania przestrzennego południowej części Gminy Sztutowo.
- W sprawie przystąpienia do sporządzenia miejscowego planu zagospodarowania przestrzennego zachodniej części wsi Sztutowo.
- W sprawie przystąpienia do sporządzenia miejscowego planu zagospodarowania przestrzennego części wsi Kobyła Kępa.
- W sprawie przystąpienia do sporządzenia miejscowego planu zagospodarowania przestrzennego części wsi Sztutowo obejmujący teren przyłazowy oraz teren przyległy do Muzeum Stutthof.
- W sprawie przystąpienia do sporządzenia miejscowego planu zagospodarowania przestrzennego części wsi Kąty Rybackie, miejscowość Skowronki i teren przekopu Mierzei Wiślanej.
- W sprawie uchwalenia miejscowego planu zagospodarowania przestrzennego dla ścieżki rowerowej w północno zachodniej części wsi Sztutowo.
- W sprawie uchwalenia Studium Uwarunkowań i Kierunków Zagospodarowania Przestrzennego Gminy Sztutowo.

Rada Gminy Sztutowo w 2022 roku podejmowała również 2 uchwały dotyczących gospodarki odpadami komunalnymi.

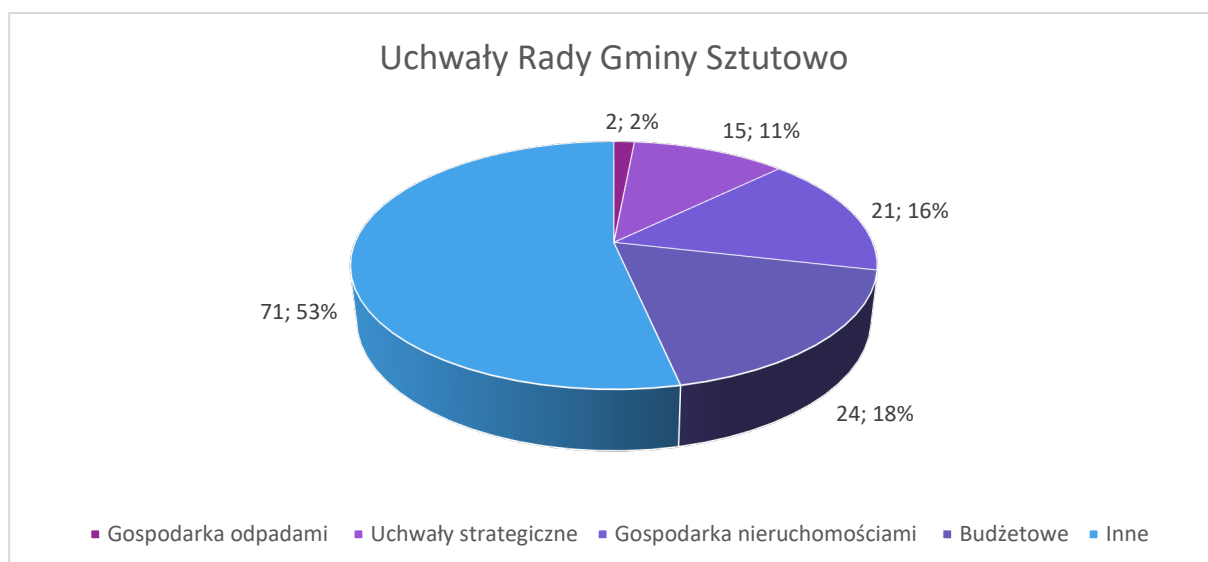

6. WSPÓŁPRACA I INNYMI PODMIOTAMI

6.1. Stowarzyszenia JST

Gmina Sztutowo jest udziałowcem w niżej wymienionych spółkach oraz członkiem niżej wymienionych stowarzyszeń i związków :

- Centralny Wodociąg Żuławski Spółka z o.o., ul. Warszawska 47, 82-100 Nowy Dwór Gdański – na dzień 31.12.2019 r. Gmina Sztutowo posiadała 7250 udziałów na kwotę 4.009.250 zł
- Przedsiębiorstwo Komunalne „Mierzeja” Sp. z o.o., ul. Gdańska 2, 82-103 Stegna – na dzień 31.12.2019 r. Gmina Sztutowo posiadała 16416 udziałów na kwotę 10.172.010,25 zł

- Stowarzyszenie Lokalna Organizacja Turystyczna Gminy Sztutowo, ul. Gdańska 55, 82-110 Sztutowo
- Stowarzyszenie Gmin RP Euroregion Bałtyk, ul. Stary Rynek 25, 82-300 Elbląg
- Stowarzyszenie Obszar Metropolitalny Gdańsk – Gdynia – Sopot, ul. Długi Targ 39/40, 80–830 Gdańsk
- Stowarzyszenie Żuławy, ul. Sikorskiego 23, 82-100 Nowy Dwór Gdański
- Stowarzyszenie Lokalna Grupa Rybacka – Rybacka Brać Mierzei, Plac Wolności 22, 82-100 Nowy Dwór Gdański
- Stowarzyszenie Żuławska Lokalna Grupa Działania, Plac Wolności 22, 82-100 Nowy Dwór Gdański
- Związek Gmin Pomorskich, ul. Okopowa 21/27, 80-810 Gdańsk
- Związek Gmin Wiejskich RP, ul. Kantaka 4, 61-812 Poznań

7. CZĘŚĆ ANALITYCZNA



7.1 Infrastruktura techniczna.

Sieć komunikacyjną w granicach Gminy Sztutowo tworzą:

- droga wojewódzka nr 501 Przejazdowo - Gdańsk - Mikoszewo - Krynica Morska – Nowa Karczma na odcinku 13,5 km,
- drogi powiatowe o łącznej długości 35,096 km,
- drogi gminne o łącznej długości 29,5 km,
- drogi wewnętrzne będące własnością gminy ok. 80 km

Mieszkańcy gminy zaopatrywani są w wodę przez Centralny Wodociąg Żuławski Spółka z o.o. z siedziba w Nowym Dworze Gdańskim.

Gospodarka ściekowa na terenie gminy zajmuje się Przedsiębiorstwo Kanalizacyjne „Mierzeja” Spółka z o.o. z siedzibą w Stegnie.

Oświetleniem drogowym na terenie gminy Sztutowo na mocy umowy zajmuje się Energa Oświetlenie z siedzibą w Sopocie.

Gmina Sztutowo podjęła szereg działań mających na celu poprawę standardu oświetlenia ulicznego. Na mocy umowy współpracy z Przedsiębiorstwem Energetycznym Energa Oświetlenie z siedzibą w Sopocie zrealizowano budowa oświetlenia przy ulicy:

W trakcie opracowania są jeszcze dokumentacje na wykonanie sieci oświetlenia ulicznego z wykonaniem w 2023 r.

7.2 Remonty i budowa dróg gminnych.

Stan dróg lokalnych ma niewątpliwie ważny wpływ na rozwój obszaru, dlatego Gmina Sztutowo stara się przeznaczyć możliwie duże środki na remont dróg gminnych.

W 2022 roku dokonano remont i budowy niżej wymienionych dróg:

- „Przebudowa (modernizacja) drogi na działce nr 159 w miejscowości Łaszka“.
- Przebudowa dróg gminnych: ul. Kormoranów, części ul. Leśnej oraz części ul. Wrzosowej w Sztutowie

Przez cały rok 2022 pracownicy gospodarczy wykonywali bieżące prace na jezdniach oraz poboczach dróg gminnych- koszenie poboczy, usuwano ubytki, instalowano znaki drogowe i tabliczki z nazwami ulic oraz wykonywania drobne naprawy infrastruktury drogowej.



7.3. Edukacja

➤ Szkoła Podstawowa w Sztutowie

❖ CHARAKTERYSTYKA SPOŁECZNOŚCI UCZNIOWSKIEJ

W roku 2022 w szkole w Sztutowie uczyło się średnio 335 uczniów. W roku szkolnym 2021/2022 do 287 podopiecznych dołączyło 103 z Ukrainy. Rok 2022/2023 kontynuuje 280 dzieci. Najmniejsza klasa liczy 14 uczniów, największa 22. Liczba oddziałów to odpowiednio 20, w tym 17 ogólnodostępnych i 3 przygotowawcze dla dzieci z zagranicy w roku ubiegłym i 16 w bieżącym.

❖ FUNKCJONOWANIE SZKOŁY

Szkoła działała w oparciu o zatwierdzone przez Wójta Gminy i zaopiniowane przez Pomorskiego Kuratora Oświaty i związki zawodowe arkusze organizacyjne na rok szkolny 2021/2022 oraz 2022/2023. Zatrudniano od 38 do 34 nauczycieli, w tym specjalistów: psychologa (tylko w roku 2021/2022), pedagoga, logopedów, nauczycieli rewalidacji. W skład kadry pedagogicznej wchodziły osoby sprawujące stanowiska kierownicze: dyrektor i wicedyrektor. Charakterystyka nauczycieli ze względu na stopień awansu wygląda obecnie następująco: 26 dyplomowanych i 8 mianowanych.

W roku 2022 pożegnaliśmy ŚP. Bożenę Nowak oraz ŚP. Dagmarę Olszewską-nauczycielki czynne zawodowo, które zmarły w marcu. To była i jest to dla całego środowiska szkolnego ogromna strata.

W arkuszach organizacyjnych szkoły zapewniono zajęcia wynikające z ramowych planów nauczania, w tym zajęcia rozwijające uzdolnienia (przede wszystkim z obowiązkowych godzin do dyspozycji dyrektora szkoły) oraz zajęcia dydaktyczno-wyrównawcze i korekcyjno-kompensacyjne (zgodnie z rozporządzeniem o pomocy psychologiczno-pedagogicznej). Zapewniono także funkcjonowanie świetlicy oraz biblioteki szkolnej (obowiązkowe dla szkoły).

Pracowników niepedagogicznych jest 18. Główny księgowy (3/4 etatu), specjalista do spraw płac i kadr obsługują także Przedszkole w Sztutowie. Szkoła zatrudnia sekretarza, 4 osoby w kuchni (1 osoba pozyskana dzięki wsparciu finansowemu Urzędu Pracy za zgodą Organu Prowadzącego), 6 woźnych i 1 konserwatora (zmniejszenie o 1 etat w stosunku do roku poprzedniego), 2 opiekunki dowozów szkolnych i przedszkolnych oraz asystenta dziecka niepełnosprawnego ruchowo. W roku 2022 udało się uzyskać dofinansowanie z Powiatowego Urzędu Pracy dla dwóch pracowników obsługi.

Średnio w roku szkolnym zatwierdzonych jest 819 godzin zajęć dydaktycznych, ale bez oddziałów przygotowawczych, które generowały w okresie od 1 kwietnia do 24 czerwca 2022 roku dodatkowo 68 godzin opiekuńczych i wychowawczych tygodniowo. Wszystkie zajęcia

prowadzone są przez nauczycieli posiadających wymagane prawem kwalifikacje oraz zgodnie z założeniami podstawy programowej w zakresie zalecanych treści, metod i form realizacji.



❖ BUDŻET PLACÓWKI

Budżet placówki zamknął się w kwocie 6.284.164,04 zł. Subwencja oświatowa dla Gminy Sztutowo wyniosła 3.362.239,00zł., w tym dodatkowo 440.290,00 na wzrost zadań pozaszkolnych w ciągu roku szkolnego.

Dotacja celowa na wyposażenie w podręczniki, materiały edukacyjne i materiały wyniosła 23.956,21 zł., na program Poznaj Polskę wprowadzono do budżetu, 81.250,00zł., na program Aktywna Tablica pozyskano kwotę 43.750,00.

Największa grupa wydatków obejmuje koszty osobowe i pochodne- 5.086.811,62, które stanowią 81% budżetu (spadek w stosunku do roku poprzedniego o 4%- było 85%). Drugi duży obszar to materiał i wyposażenie- łącznie (szkoła, stołówka, świetlica)- 393.832,23 zł. (kwota 142.030,43- to wzrost w stosunku do roku 2021) co stanowi 6% wydatków (wzrost o 2%). Tu odnajdziemy przede wszystkim faktury za pellet i olej opałowy (287.924,00 zł.), materiały do remontów i napraw bieżących oraz wymiany części eksploatacyjnych pieców (36.289,29 zł.). Znaczącą pozycję w budżecie stanowią również wydatki na energię elektryczną i wodę- łącznie 102 505,92 zł. (1,6% wydatków) oraz zakup usług pozostałych- 84.507,10 zł. (wśród których są m.in. obowiązkowe przeglądy Urzędu Dozoru Technicznego, kominiarskie, elektryczne, gaśnic i hydrantów; utylizacja ścieków, a ponadto obsługa w zakresie ochrony danych osobowych, BHP, dostęp do dziennika elektronicznego itd.

W ubiegłym roku udało się rozpocząć remont dachu nad szatniami i siłownią w kompleksie sali gimnastycznej oraz pokryć koszt niezbędnych wydatków w kwocie 39 999,99 zł. oraz przygotować kotłownię szkolną do montażu agregatu prądotwórczego poprzez przygotowanie remontu instalacji elektrycznej z kosztem 3.280,55 zł.

W roku 2022 w rozdziale 80195 pojawiła się duża grupa wydatków związana z pomocą obywatelom Ukrainy wypłacana w ramach rezerwy oświatowej na podstawie liczby dzieci zgłoszonych w Systemie Informacji Oświatowej. Bardzo dużą grupę wydatków stanowią m.in. zakupione materiały i wyposażenie- w szczególności meble szkolne, szafki, krzesła, ławki- były one niezbędne i są wykorzystywane nadal w praktyce szkolnej.

W ramach zadań inwestycyjnych udało się zakupić kocioł elektryczny do kuchni szkolnej (17.220,00 zł.) oraz zakończyć budowę systemu monitoringu wizyjnego (z wykorzystaniem istniejącego okablowania oraz rejestratorów- koszt 15.000,00 zł.). Wykonano także kompleksowy projekt dostosowania szkoły do potrzeb osób niepełnosprawnych (18.400,00 zł.). Szkoła jest przygotowana do składania wniosków o dofinansowanie. Były to zadania niezbędne do realizacji i ważne z punktu widzenia prawidłowego i bezpiecznego funkcjonowania placówki.

W minionym roku wypracowano 19.565,00zł z wynajmu sali gimnastycznej. Wiązało się to z przestawieniem harmonogramu pracy szkoły (ostatnie grupy kończyły zajęcia o godzinie 21.00). Obłożenie sali gimnastycznej jest maksymalne w okresie roku szkolnego oraz w wakacje. Dochód wypracowywany jest jedynie w dni wolne od nauki. Grupy prowadzone dla mieszkańców gminy Sztutowo płacą jedynie 10,00zł. netto, czyli 12.30 zł. brutto za godzinę wynajmu sali, co pokrywa koszty zakupu niezbędnych środków czystości.

W roku 2022 z darowizn uzyskano 14.782,22. Środki te, zgodnie z wolą sponsorów przeznaczono m.in. na zakup pomocy dydaktycznych z Mojego Bambino (10.889,58 zł.), zakup nagród w konkursach, medali dla dzieci z okazji Międzynarodowych Igrzysk Dzieci oraz Święta Niepodległości, zakup wyposażenia, np. tablic korkowych itp.

❖ REALIZACJA PROGRAMÓW RZĄDOWYCH

Pozyskano środki, rozliczono lub finalizowano realizację następujących programów:

- Narodowego Programu Rozwoju Czytelnictwa 2.0. na lata 2021-2025- trwała realizacja zadań dzięki pozyskanym środkom (15.000,00 zł.),
- Poznaj Polskę- 81.250,00 zł.- 80% to dofinansowanie MEiN, 20% wkład własny gminy, w sumie zaakceptowano i poprowadzono 5 wniosków (w pierwszej edycji- 2 wnioski),
- Laboratorium Przyszłości- 86.100,00 zł.- zakupiono sprzęt w 2021 roku, a w całym 2022 realizowano zajęcia z robotyki, obowiązkowe zadania w ramach programu koordynowane są przez Jagodę Majos-Dalecką,
- „Aktywna tablica- edycja II”- wniosek zaakceptowany i zrealizowany, 35.000,00 zł. to dotacja MEiN, 8.750,00 zł. wkład własny Gminy- zakupiono pomoce interaktywne (oprogramowanie) dla potrzeb dzieci z orzeczeniami oraz opiniami.

❖ POZYSKANE ŚRODKI ZEWNĘTRZNE

Na koniec roku 2022 dzięki funkcjonowaniu Szkolnej Skarbonki z 1% podatku placówka miała do dyspozycji kwotę 76.578,49 z przeznaczeniem na doposażenie w pomoce dydaktyczne. Nabywcą pomocy jest Fundacja Sensoria i protokołem przekazania ofiarowywane są one szkole.

Złożono wnioski w licznych programach pozarządowych. Listę realizowanych lub rozliczonych zadań przedstawiono poniżej:

- Wymiana polsko- niemiecka- M. Czarnogórska- Kozłowska- 12.310,00 zł.,
- Pajacyk PAH- udział w programie dożywiania- 57.850,00 zł,
- Dzień Dziecka- 2.940,00 zł. (koszt faktur opłaconych przez darczyńców),
- Pozyskanie środków na nagrody z okazji Święta Niepodległości- Bank Spółdzielczy w Stegnie- 400,00 zł.
- Lekcja z pomysłem- J. Hulanicka- 250,00 zł.,
- Pozyskanie 500,00 zł. (Bank Spółdzielczy) na zakup produktów do przygotowania potraw na Finał WOŚP,
- Anglojęzyczny proekologiczny projekt „Baltic Eco Team”, M. Urbańska- 11.000,00 zł.,
- Pozyskanie sprzętu sportowego o wartości 3.690,00 zł. od Banku Spółdzielczego w Stegnie,
- Pozyskanie monitora interaktywnego 75 cali w ramach programu „Klimat w Szkołach Metropolii” (wartość to około 7.500,00 zł.),
- Grant Centrum Mistrzostwa Informatycznego– 16.000,00 zł.,- J. Majos- Dalecka,

❖ PROFESJONALNE WYPOSAŻENIE GABINETU PIELĘGNIARKI SZKOLNEJ

Pozyskano profesjonalne wyposażenia gabinetu pielęgniarki szkolnej, który został doposażony, m.in. w:

- analizator składu ciała z oprogramowaniem,
- pulsometr,
- metronom cyfrowy,
- stoper,
- stopień do steptestu,
- ciśnieniomierz,
- mankiet 32-42 cm,
- miarka do obwodów serca,
- mata do ćwiczeń z neoprenu,
- Profesjonalne oprogramowanie do gabinetu pielęgniarki szkolnej umożliwiające m.in. druk indywidualnych kart bilansu uczniów.

Środki przeznaczone na doposażenie gabinetu zarezerwowano w budżecie szkoły i Urzędu Gminy- łącznie prawie 12.000,00 zł.

❖ PRACE REMONTOWE I NAPRAWCZE NA TERENIE PLACÓWKI

W roku 2022 zrealizowane zostały następujące przedsięwzięcia:

Nazwa przedsięwzięcia	Sposób realizacji
Generalny remont magazynu na II piętrze by utworzyć salę do nagrywania w ramach wykorzystania sprzętu z „Laboratorium Przyszłości”.	Materiały zakupiła szkoła, remont wykonał pracownik szkoły. Położono nowe tynki, pomalowano pomieszczenie, założono rolety, molton, wykładzinę dywanową, zaplanowano, zaprojektowano i zamontowano meble.
Dozór nad kotłownią olejową i piecami na pelet, czyszczenie pieców, odpowietrzanie instalacji solarnej, itp. Niezbędne prace naprawcze w kotłowni szkolnej.	Konserwator szkoły zajmuje się stałym dozorem i czyszczeniem pieców w ramach swoich obowiązków służbowych. Doświadczamy poważnych awarii zarówno urządzeń instalacji solarnej jak i peletowej. Awarie są wynikiem zużycia części i urządzeń w wyniku naturalnej eksploatacji. Prace konieczne dla utrzymania funkcjonalności i wydajność kotłów.
Naprawy bieżące różnych sprzętów szkolnych, konserwacja placu zabaw itd.	Materiały zakupione ze środków budżetowych, naprawy wykonał konserwator szkoły.
Zakup i montaż kotła elektrycznego o pojemności 150 litrów	Dzięki wprowadzeniu zadania inwestycyjnego do budżetu zakupiono nowy kocioł i zbytkowano niesprawny.
Uruchomienie kompletnego systemu radiowęzła szkolnego	Dzięki współpracy z sołtysami, wsparciu Gminy Sztutowo, dofinansowaniu z 1% podatku udało się zakończyć budowę systemu.
Dokończenie budowy systemu monitoringu- montaż kamer wewnętrznych	Zamontowano 25 kamer wewnętrznych- system jest już kompletny, rejestratory działają, system jest w pełni sprawny i służy poprawie bezpieczeństwa uczniów.

Budynek szkoły wymaga dalszej modernizacji. W pierwszej kolejności należy uwzględnić:

- Remont schodów bocznych prowadzących do szkoły wraz z barierką,
- Remont wewnętrznego chodnika przy wiacie na rowery prowadzącego od przystanku autobusów szkolnych do głównego placu przed budynkiem,
- Malowanie sali gimnastycznej, zakup nowej nagrzewnicy do sali sportowej,
- Utwardzenie ścieżek wokół szkoły oraz modernizacja placu z kostki brukowej przy siłowniach zewnętrznych,
- Przygotowanie placówki do remontu dachu,
- Przygotowanie placówki do wymiany urządzeń w kotłowni szkolnej.

Należy zadbać o wygląd szkolnych korytarzy. Po remoncie instalacji elektrycznej zostały one przemalowane, by możliwe było rozpoczęcie roku szkolnego jednak z czasem coraz bardziej widać potrzeby w zakresie ich generalnego remontu.

Warto podkreślić, że w placówce zatrudniony jest obecnie tylko jeden konserwator. W związku z tym zakres wykonywanych przez niego prac jest ograniczony.

W najbliższym czasie konieczne jest pozyskanie środków na dostosowanie szkoły do potrzeb osób niepełnosprawnych. Przygotowana została dokumentacja uwzględniająca aktualny stan prawny w tym zakresie obejmująca:

- wymianę stolarki drzwiowej,
- wykonanie oznaczenia dla uczniów słabowidzących,
- wykonanie pętli indukcyjnych,
- położenie wykładziny antyślizgowej w korytarzach szkolnych,
- zamontowanie barierek na 2 poziomach zgodnie z wymaganiami dotyczącymi szkół i placówek oświatowych.

❖ RAPORT Z DZIAŁALNOŚCI EDUKACYJNEJ

WYNIKI OGÓLNOPOLSKIEGO BADANIA UMIEJĘTNOŚCI TRZECIOKLASISTÓW

Uczniowie klas III edukacji wczesnoszkolnej napisali test z zakresu umiejętności trzecioklasistów i uzyskali wyniki powyżej średniej kraju w zakresie umiejętności językowych, matematycznych i przyrodniczych, co obrazuje poniższa tabela:

UCZESTNICZY	SPRAWDZIAN		
	MATEMATYCZNY	POLONISTYCZNY	PRZYRODNICZY
SZKOŁA W SZTUTOWIE	29,6/ 40 p.	37,95/ 47 p.	24,55/ 26 p.
WSZYSTKIE SZKOŁY UCZESTNICZĄCE W BADANIU	26,3/ 40 p.	33,8/ 47 p.	23,1/ 26 p.

❖ WYNIKI EGZAMINU ÓSMOKLASYSTY

Do egzaminów ósmoklasisty przystąpiło 56 uczniów w szkole oraz 1 poza placówką. W szczególności powodem do zadowolenia są dwa wyniki 100% z matematyki oraz trzy z języka angielskiego, a ponadto najwyższy wynik z języka polskiego wynoszący 91%. Odnotowaliśmy małą liczbę wyników niskich, za to bardzo dużą wyników wysokich i średnich. Średnie wyniki przedstawiono w tabeli:

	JĘZYK POLSKI		MATEMATYKA		JĘZYK ANGIELSKI	
SZTUTOWO	59,92%	5	53,50%	5	62,84%	5

❖ NAJWIĘKSZE SUKCESY UCZNIÓW I SZKOŁY

Zaangażowanie nauczycieli i uczniów zaowocowało udziałem oraz sukcesami w licznych konkursach i zawodach prowadzonych w systemie stacjonarnym.

Największe sukcesy naukowe, a w konsekwencji stypendium Marszałka Województwa Pomorskiego na rok szkolny 2021/2022 i 2022/2023 w ramach projektu „Pomorski program pomocy stypendialnej – III i IV edycja” uzyskała Marlena Wiśniewska.

Szczegółowo sukcesy uczniów przedstawiono w tabeli poniżej:

WOJEWÓDZKIE KONKURSY PRZEDMIOTOWE POMORSKIEGO KURATORA OŚWIATY			
Przedmiot	Imię i nazwisko ucznia	Uzyskany tytuł w finale wojewódzkim	Imię i nazwisko opiekuna
Chemia	Marlena Wiśniewska	LAUREAT	Kinga Rutkowska

SUKCESY – KONKURSY WIEDZY		
Nazwa konkursu	Imię i nazwisko opiekunów	Osiągnięcia/uwagi
Międzynarodowy Konkurs „Kangur Matematyczny”	Kinga Rutkowska Edyta Maćkowska Małgorzata Błaszak	Wyróżnienia: Wojciech Kamiński, Radosław Gierc, Jakub Kentzer, Bruno Szymichowski
Międzynarodowy Konkurs Informatyczny „Bóbr”	Magdalena Nakielska	Wyróżnienie- Helena Żelaziska
Pomorska Liga Zadaniowa z Chemii	Kinga Rutkowska	Laureat I miejsca w etapie wojewódzkim- Marlena Wiśniewska Finalista etapu wojewódzkiego- Zuzanna Suska Finalista etapu powiatowego- Paulina Owsieńska
XVII Megaolimpiada Wiedzy z Chemii	Kinga Rutkowska	II miejsce- Marlena Wiśniewska
Ogólnopolski konkurs „Poznajemy Parki Krajobrazowe Polski”	Jan Wilkanowski	III miejsce w finale wojewódzkim: Oliwia Zbróg, Zofia Czubińska, Zuzanna Suska
X edycja konkursu „Wielki Maraton Czytelniczy”	Małgorzata Błaszak Edyta Maćkowska Renata Wiśniewska Barbara Ranozek Kamila Kupiecka	Laureaci: Anna Chwała, Maja Grudniewska, Hanna Charlińska, Mikołaj Czubiński, Bruno Szymichowski , Jakub Kentzer, Mikołaj Tartakowski, Radosław Gierc, Marcel Skiba, Michalina Marzec, Zuzanna Suska Finaliści: Katarzyna Góra, Damian Nowak, Julia Moryto, Nicolas Staniszewski Wyróżnienie: Helena Żelazińska
Konkurs powiatowy „Jestem integralną częścią przyrody”	Jan Wilkanowski	I miejsce- Zuzanna Suska
Konkurs IPN „Godzina W”		Wyróżnienie- Zofia Czubińska

SUKCESY – KONKURSY ARTYSTYCZNE		
Nazwa konkursu	Imię i nazwisko opiekuna	Osiągnięcia/uwagi

Ogólnopolski Konkurs Plastyczny „Bezpiecznie na wsi mamy, ryzyko upadków znamy”	Anna Fic	1 miejsce na etapie regionalnym, wyróżnienie w etapie wojewódzkim- Julia Skiba
Powiatowy Konkurs Piosenki Angielskiej	Magdalena Urbańska	I miejsce- Martyna Dziuba Wyróżnienie- Helena Żelazińska

SUKCESY – KONKURSY ARTYSTYCZNE		
Nazwa konkursu	Imię i nazwisko opiekuna	Osiągnięcia/uwagi
Półfinał Wojewódzki w Dwa Ognie	Magdalena Wilkanowska, Jan Wilkanowski	II miejsce
Półfinał Wojewódzki w Piłce Ręcznej Chłopców i Dziewcząt	Magdalena Wilkanowska, Marzena Pipała, Piotr Ranoszek, Jan Wilkanowski	II miejsce dziewczęta II miejsce chłopcy
Finał Wojewódzki LA, bieg na 100 m.	Piotr Ranoszek	X miejsce- Emilian Kucharski
XXV Bieg Pamięci Narodowej, kategoria dziewczęta, Zawody Młodzieży	Marzena Pipała Magdalena Wilkanowska	III miejsce
Mistrzostwa Powiatu w Mini Piłce Ręcznej Chłopców i Dziewcząt	Magdalena Wilkanowska, Marzena Pipała, Piotr Ranoszek, Jan Wilkanowski	II miejsce dziewczęta II miejsce chłopcy

❖ NAGRODY WÓJTA GMINY SZTUTOWO

11 najlepszych uczniów uzyskało Nagrodę Wójta Gminy Sztutowo. Wykazali się oni średnią ocen powyżej 5,00, wzorowym zachowaniem i uzyskali sukcesy w konkursach o zasięgu minimum międzyszkolnym. Nagrodzeni to: Marlena Wiśniewska, Weronika Figura, Kacper Zagłoba, Karolina Puszczewicz, Blanka Szloser, Maria Jackowska, Paulina Owsieńska, Zuzanna Suska, Oliwia Zbróg, Zofia Czubińska, Helena Żelazińska.

❖ HARMONOGRAM ROKU 2022

Kalendarz imprez i uroczystości szkolnych był zgodny z przyjętym przez radę pedagogiczną planem oraz postulatami Rady Rodziców i Samorządu Uczniowskiego.

Zrealizowano m.in.:

- Finał Wielkiej Orkiestry Świątecznej Pomocy- sklepik, stoisko z potrawami, licytacja on- line zrealizowana dzięki życzliwości i pomocy Marcina Wolskiego- zebrano **36.574,31zł.**
- Życzenia bożonarodzeniowe oraz dla babć i dziadków- nagrania i kartki okolicznościowe,
- Dzień Św. Patryka,
- Konkurs piosenki angielskiej „The Voice of Sztutowo 2022”- zakończony sukcesem w Nowym Dworze Gdańskim,

- Ogólnopolski Program Profilaktyki Czerniaka w klasach VII i VIII,
- Akcja Sprzątanie Świata- 22 kwietnia 2022- sprzątanie miejscowości gminy, konkursy na hasła, plakaty, zobowiązania klasowe. Pozyskanie do współpracy Urzędu Gminy w Sztutowie, Parku Krajobrazowego Mierzeja Wiślana, sołtysów wsi Sztutowo, Łaszka. Kobyła Kępa,
- Udział w gminnych obchodach Święta 3 Maja,
- Warsztaty profilaktyczne dla uczniów, rodziców i nauczycieli prowadzone przez Pana Leszka Dowgiałło,
- Festyn rodzinny i Dzień Dziecka- uzyskana kwota **7.315,22 zł.**, przygotowanie atrakcji, w tym dzięki pomocy Stowarzyszenia Szkolna 13 warsztatów sporządzania naturalnych soków, lemoniad itd.,
- Międzynarodowe Igrzyska Dzieci- przygotowanie igrzysk z różnorodnymi konkurencjami, pozyskanie funduszy na ufundowanie nagród, przygotowanie poczęstunku- waty cukrowej, popcornu, lodów,
- Udział w akcji Rowerowy Maj koordynowanej przez pracownika Urzędu Gminy,
- Udział w uroczystościach na terenie Muzeum Stutthof- 9 maja i 2 września 2022, włączenie się w działania dodatkowe- 25 stycznia oraz 22 marca,
- XXV Bieg Pamięci Narodowej- przygotowanie wydarzenia sportowego z przesłaniem historycznym dla prawie 300 dzieci z powiatu nowodworskiego i gdańskiego we współpracy z Urzędem Gminy i Muzeum Stutthof,
- Podpisanie umowy partnerskiej ze szkołami gminy Werba w Ukrainie,
- Pomoc pogorzelncom organizacja „tygodnia słodkości” oraz koncertu charytatywnego przez oddział ZNP w Sztutowie,
- Uroczystości związane z pożegnaniem ósmoklasistów i zakończeniem roku szkolnego 2021/2022,
- Organizacja pobytu dla 20 dzieci z Ukrainy z miejscowości Werba od 1 do 7 sierpnia 2022,
- Uroczyste rozpoczęcie roku szkolnego 2022/2023,
- Przyjęcie dzieci z Pozezdrza w Sztutowie oraz wizyta sztutowskich uczniów w szkole partnerskiej na Mazurach,
- Zaangażowanie dzieci i dorosłych w obchody gminnych dożynek (występ, poczęstunek, dekoracja, obsługa),
- Międzynarodowy Dzień Kropki,
- Piknik „Na zdrowie”, uzyskana kwota: **5.317 zł.**, promowano zdrowe odżywianie i zdrowy tryb życia,
- Uroczystość pasowania na ucznia,



- Nocki integracyjne dla dzieci wszystkich klas połączone z warsztatami wzmacniającymi kompetencje emocjonalno- społeczne,



- Wycieczka zagraniczna do Monachium,
- Wymiana polsko-niemiecka w ramach programu „Zachować pamięć” (100% dofinansowania),
- Spotkanie Koła Emerytów i Rencistów w szkole z obsługą uczniów oraz częścią artystyczną,
- Dzień Edukacji Narodowej- nagrody podziękowania za rok szkolny 2021/2022,
- Obchody Święta Niepodległości- część artystyczna, konkursy okolicznościowe, debata oksfordzka, udział w akcji „Szkoła do hymnu”,
- Organizacja CodeWeek dla uczniów szkoły,

- Europejski Dzień Języków Obcych– odgadywanie języka piosenek i nagrań na zasadzie konkursu „Jaka to melodia”,
- „Przerwa na czytanie” w szkole,
- Spektakle profilaktyczne i program edukacyjny „Dzieci sieci”,
- Tydzień Tabliczki Mnożenia- konkursy i zabawy z tabliczką mnożenia dla dzieci z klas III- VIII,
- Warsztaty dla wszystkich grup wiekowych na temat segregowania śmieci poprowadzone nieodpłatnie przez edukatora z przedsiębiorstwa Koma,
- Konkursy międzyklasowe i szkolne np.: recytatorskie: wierszy o jesieni, wiedzy o Chopinie, graficzne na kartkę wielkanocną, konkurs historyczno- graficzny,
- Udział w akcji MEiN „Szkoła pamięta”,
- Imprezy organizowane przez Samorząd Uczniowski, np. Mikołajkowy Turniej Piłki Nożnej, Mikołajkowe Prezenty dla wszystkich dzieci, strefy kibica (z wykorzystaniem monitora interaktywnego pozyskanego z projektu) i.in.,
- Akcja „Pomóżmy zwierzętom przetrwać zimę”- zbiórka kasztanów i żołądzi we współpracy z Parkiem Krajobrazowym Mierzeja Wiślana,
- Program „Szkoła talentów Lidl”- pozyskanie dla szkoły piłeczek i raketek do ping ponda (zestaw 12 sztuk) oraz gier do świetlicy szkolnej,
- Jasełka dla całej społeczności szkolnej, wigilie szkolne, turnieje międzyoddziałowe dla klas I-III, IV-VI, VII- VIII pod tytułem „Idą święta”.

Spółeczność szkolna wzięła udział w uroczystości pogrzebowej ŚP. Dagmary Olszewskiej- 18 marca oraz ŚP. Bożeny Nowak- 23 marca. Było to dla uczniów i pracowników placówki ogromne wyzwanie. Nauczycielki czynne zawodowo pożegnaliśmy godnie, z ceremoniałem szkolnym, udziałem pocztu sztandarowego oraz całej społeczności.



Od początku wybuchu wojny w Ukrainie społeczność szkoły aktywnie włączyła się w pomoc Ukrainie, w szczególności intensyfikując współpracę ze szkołą w Pozezdrzu. W placówce od pierwszych dni wojny zbierano m.in.: ciepłe koce, śpiwory, karimaty, ciepłe ubrania męskie i latarki, artykuły pierwszej pomocy medycznej, suchy prowiant. Wszystkie dary zostały opisane w języku polskim i ukraińskim. Trzy samochody pojechały do Giżycka skąd zorganizowano transport do Werby.

Do Sztutowa zaczęły napływać duże grupy uchodźców więc uruchomiono zbiórkę oraz wydawanie żywności, środków higieny osobistej, ubrań, zabawek dla dzieci. Magazyn powstał w szkolnej szatni. Pracownicy zajęli się przyjmowaniem, segregowaniem i wydawaniem darów. Pomagali wolontariusze spoza placówki- dzieci i rodzice. Całość była koordynowana z poziomem Gminy.

❖ WIZYTA UCZNIÓW Z WERBY W UKRAINIE W SZTUTOWIE

Szkoła wraz z Gminą i Stowarzyszeniem Szkolna 13 przygotowała pobyt 20 dzieci z Gminy Werba na Ukrainie (ukr. Бepба) w dniach 1-7 sierpnia 2022 roku.

Program wizyty był bardzo bogaty i intensywny. Dzieci spędziły czas nad morzem, były na wycieczce w Gdańsku, który zwiedzały z przewodnikiem, odwiedziły ZOO.

Jeden dzień spędziły na Żuławach będąc w Żuławskim Parku Historycznym i przystani kajakowej w Cyganku, zwiedzając kościół greckokatolicki i dom podcieniowy. Kolejny został przeznaczony na Mierzę Wiślaną: pobyt w Mini ZOO w Jantarze, gokarty i jantarową plażę. Gościom zapewniono moc atrakcji i spotkań z ciekawymi ludźmi- poznali pracę OSP i SAR, uczestniczyli w zajęciach „wokół bursztynu” z Tomaszem Ołdziejewskim, Wojciechem Głodzikiem, Stanisławem Nowakiem. Byli także na warsztatach w Muzeum Zalewu Wiślanego i Świątlicy Opiekuńczo- Wychowawczej w Sztutowie. Poznali smak lokalnych lodów, pizzy. Przygotowano dla nich pyszne i zdrowe posiłki. Zadbane o przejazd koleją wąskotorową i meleksami.





❖ REALIZACJA INNOWACJI PEDAGOGICZNYCH

W roku 2022 zrealizowano następujące innowacje pedagogiczne: Międzynarodowy Projekt „Emocje”, „Świetlicowi detektywi odkrywają świat”, „Świetlicowe podróże małe i duże”. „Zaplanuj projekt” – innowacja i program autorski nauczania informatyki.

W roku 2022/2023 rozpoczęte są kolejne, m.in.: „Wiem, gdzie mieszkam” i „Razem przez świat”.

❖ ORGANIZACJA NAUKI ZDALNEJ/ HYBRYDOWEJ

Do końca lutego 2022 roku szkoła funkcjonowała w systemie stacjonarnym, jednakże częste kwarantanny uczniów oraz pracowników dezorganizowały pracę. Wszystkich procedur związanych z bezpieczeństwem bezwzględnie przestrzegano.

❖ ORGANIZACJA NAUKI DLA DZIECI Z UKRAINY

Od początku marca 2022 roku do szkoły zgłaszały się dzieci z Ukrainy. Od 1 kwietnia uruchomiono 3 oddziały przygotowawcze.

W pierwszym okresie uczniowie korzystali z zajęć prowadzonych przez nauczycieli w ramach wolontariatu. Pozyskano ochotników: pracowników Parku Krajobrazowego Mierzeja Wiślana, Muzeum Stutthof i Muzeum Zalewu Wiślanego. Pomocą służył ksiądz Paweł Potoczny z Cyganka. Uczniów wspierały wolontariuszki: m.in. mamy dzieci z Ukrainy.

Nowi wychowankowie rozpoczęli realizację nauki wszystkich przedmiotów obowiązkowych w danym etapie edukacyjnym oraz dodatkowych 6 godzin języka polskiego. Korzystaliśmy z użyczonych nieodpłatnie przez firmę Vasco translatorów oraz dostępnych programów do tłumaczenia. Pomimo trudności edukacja dzieci z Ukrainy przebiegała sprawnie. Zostały one zaangażowane do wszystkich działań szkoły.

Uczniowie oddziałów przygotowawczych nie podlegali klasyfikacji rocznej. Otrzymali zaświadczenie o uczęszczaniu do szkoły z oceną opisową osiągnięć, w szczególności stopniem opanowania języka polskiego.

Te dzieci, które zostały włączone do oddziałów otrzymały świadectwo ukończenia klasy, do której uczęszczały, tzn. że ich nauka kończyła się klasyfikacją na identycznych zasadach jak dzieci polskich.

Warto dodać, że przejście małych dzieci z Ukrainy zjednoczyło do wspólnego działania całe środowisko lokalne- uruchomiono przygotowanie dla każdego wyprawki szkolnej. Gmina, szkoła i GOPS we współpracy ze Stowarzyszeniem Szkolna 13 zainspirowały do działania ludzi dobrej woli i to uruchomiło pomoc tych, którzy chcieli i mogli wspomóc przybywających do naszej gminy i szkoły uchodźców.

We wrześniu 2022 roku wszystkie dzieci z zagranicy zostały włączone do oddziałów ogólnodostępnych na poziomie I-VII. Przyspiesza to proces nauki języka polskiego oraz integrację.

❖ ZE SPRAWOZDANIA BIBLIOTEKI SZKOLNEJ

Biblioteka cały rok szkolny działała stacjonarnie. Nauczyciel pomagał w przygotowaniu materiałów na zajęcia, wypożyczał książki (oczywiście z zachowaniem reżimu i kwarantanny książek), pomagał w opiece nad dziećmi pracującymi zdalnie w placówce, co umożliwiło lepsze zorganizowanie pracy na terenie szkoły.

Dzięki realizacji programów zewnętrznych zakupiono **537** nowych książek.

Warto wymienić działania w ramach Narodowego Programu Rozwoju Czytelnictwa:

- wybór książek,
- przygotowanie turniejów czytelniczych,
- przeprowadzenie spotkań autorskich,
- zaprojektowanie i stworzenie kącika czytelniczego,
- konkursy czytelnicze dla poszczególnych etapów edukacyjnych i klas: „Aktywna klasa”, „Maj z książką”

ponadto:

- przygotowanie Międzynarodowych Igrzysk Dzieci.

Dla zobrazowania pracy biblioteki garść statystyk:

Klasa	Liczba uczniów w klasie*	Liczba wypożyczonych podręczników	Liczba wypożyczonych książek	Średnia ilość na ucznia (bez podręczników)
1a	16	195	124	7,75
2a	17	140	112	6,60
7c	19	285	123	6,47
3a	18	216	112	6,22
3b	16	192	82	5,13
2b	15	140	61	4,06
7b	19	270	75	3,95
6a	11	150	43	3,90
1b	19	208	64	3,37
4b	19	266	63	3,32
5a	18	247	48	2,67
8c	20	300	48	2,40
8b	21	315	47	2,24
4a	18	252	40	2,22
8a	16	240	33	2,06
7a	17	255	28	1,65
5b	19	234	30	1,58
Razem	298	3905	1133	3,80

*Uwzględniono dzieci, które były zapisane do biblioteki i wypożyczały książki, przed przeniesieniem do innych placówek, więc ich liczba nie zawsze jest zgodna z liczbą dzieci na koniec roku szkolnego.

❖ PRACA ŚWIETLICY SZKOLNEJ

W roku 2022 praca świetlicy szkolnej przebiegała zgodnie z rocznym planem pracy ułożonym przez wychowawców. Zajęcia świetlicowe odbywały się w trzech pomieszczeniach: oddzielne grupy dla dzieci z klas I, II i III oraz grupa, którą tworzyli uczniowie starszych klas oczekujący na odwozy (pierwszy jest po 6 lekcji). Od 1 kwietnia jedna z sal świetlicy została zamieniona w salę dla dzieci z oddziału przygotowawczego na poziomie klas I-III. W tym czasie zdecydowanie zwiększyła się także liczba dzieci w świetlicy z powodu włączenia do systemu opieki dojeżdżających uczniów z Ukrainy, a była to duża grupa z Kątów Rybackich oraz Kobylej Kępy.

Świetlica szkolna ściśle współpracowała z opiekunami dowozów szkolnych (odpowiadała za skierowanie dzieci na odpowiedni odwóz), a ponadto z pracownikami stołówki szkolnej. Niezmiennie funkcjonowały 3 przerwy obiadowe, a liczba dzieci korzystających z posiłków wzrosła do 308.

Świetlica szkolna była czynna w godzinach 6.45 – 16.00. Stałe grupy są przeznaczone wyłącznie dla dzieci z klas I-III. Godziny jej pracy wynikały z potrzeb dzieci i ich rodziców, co wynika z zapisów prawa oświatowego. W jednym czasie w świetlicy przebywało

maksymalnie 82 uczniów, co powodowało konieczność włączenia biblioteki w stałe zajęcia opiekuńczo- wychowawcze.

Działania świetlicy szkolnej były bogate pomimo ograniczeń w funkcjonowaniu.

Zrealizowano m.in.:

- Wsparcie i pomoc w odrabianiu prac domowych uczniom z trudnościami w nauce,
- Wsparcie i pomoc dla uczniów uczących się zdalnie w szkole,
- Organizację konkursów i quizów świetlicowych: np. „Bezpieczna droga do szkoły”, „Bezpieczne ferie zimowe”, kreatywna budowla z klocków, „Czy znasz te kolędy”,
- Organizację warsztatów świetlicowych, np.: warsztatów robienia kartek bożonarodzeniowych,
- Organizację zabawy andrzejkowej z wróżbami dla podopiecznych świetlicy z klas 1-2,
- Współorganizację „Muzycznych życzeń świątecznych” dla społeczności szkolnej – pomoc w przygotowaniu tła do filmowania,
- Przygotowanie i organizację wystawy kart świątecznych „Wszyscy wszystkim ślą życzenia”,
- Opiekę nad praktykantką w świetlicy szkolnej,
- „Świetlicowe Zawody Sportowe” – zajęcia ruchowe na świeżym powietrzu w grupach mieszanych (integracja),
- Zajęcia integracyjne dla dzieci z Polski i Ukrainy, wykonanie dekoracji polsko-ukraińskich, kolorowanek z opisami w dwóch językach, instrukcji z kluczowymi słowami,
- „Świetlicowe podróże” – zakończenie innowacji pedagogicznej,
- „Świetlicowi detektywi” – innowacja pedagogiczna,
- „Bezpieczna wakacje” – świetlicowy konkurs wiedzy o bezpiecznym zachowaniu w trakcie wakacji,
- „Międzynarodowe Igrzyska Dzieci” z okazji Dnia Dziecka, w którego organizacji świetlica służyła aktywną pomocą.

Dzięki wsparciu szkoły w Mikoszewie świetlice doposażono w zabawki i przybory plastyczne do zajęć, w szczególności w związku z powiększeniem liczby podopiecznych poprzez przybycie nowych uczniów z Ukrainy.

Nauczyciele świetlicy szkolnej opiekują się Sklepikiem Szkolnym- przygotowują zamówienia, przeliczają ceny, organizują pracę uczniom- dbają zarówno o niezbędne dokumenty jak i sprawne organizowanie działalności „Trzynastki”.

Świetlica szkolna jest odpowiedzialna za właściwe funkcjonowanie stołówki szkolnej- obsługę i opiekę podczas przerw obiadowych oraz opiekę nad dziećmi dojeżdżającymi- doprowadzenie dzieci i kierowanie na poszczególne odwozy zgodnie z deklaracjami rodziców. Niezmiennie służy ona pomocą wszystkim nauczycielom w organizacji przedsięwzięć

ogólnoszkolnych oraz dla środowiska. Przygotowuje scenografię, dekoracje, pomaga w przygotowaniu pomocy dydaktycznych do działań innowacyjnych, organizuje pomoc koleżeńską starszych uczniów wobec młodszych.

❖ UWAGI KOŃCOWE

Rok 2022 był niezwykle trudny. Po pierwsze z powodu śmierci Bożeny Nowak i Dagmary Olszewskiej, a ponadto z powodu wojny na Ukrainie i migracji do Sztutowa uczniów z zagranicy.

Mimo bardzo dużych trudności szkoła odniosła duże sukcesy edukacyjne- mieliśmy laureata konkursu kuratorskiego (z chemii), bardzo dobre wyniki egzaminów zewnętrznych, w tym pięć wyników 100% (z matematyki i języka angielskiego). Przygotowaliśmy imprezy dla środowiska na najwyższym poziomie, w tym Finał WOŚP, Dzień Ziemi, XXV Bieg Pamięci Narodowej, Międzynarodowe Igrzyska Dzieci, pożegnanie uczniów klas VIII, Święto Niepodległości. Zrealizowaliśmy priorytetowe programy rządowe, które umożliwiły nam, np. wdrożenie robotyki w całym II etapie edukacyjnym.

25 października tytuł najlepszego pedagoga w województwie, czyli Nauczyciela Pomorza otrzymała Małgorzata Błaszak. Jesteśmy bardzo dumni 😊. Wyróżnienie dla naszego nauczyciela jest ważne dla całego środowiska.





➤ **Przedszkole w Sztutowie.**

Placówka zlokalizowana jest w budynku wolnostojącym, piętrowym otoczonym dużym ogrodem wyposażonym w przepłotnie, huśtawki, piaskownice oraz estetyczne i bezpieczne elementy drewniane służące do zabaw dzieci na świeżym powietrzu.



fot. <https://www.facebook.com/RadaPrzedszkoleSztutowo>

Organem prowadzący przedszkole jest Wójt Gminy Sztutowo, a organami przedszkola są: Dyrektor, Rada Pedagogiczna, Rada Rodziców. Struktura organizacyjna przedszkola jest pięciooddziałowa o 10 - godzinnym dniu pracy. Przedszkole świadczy usługi dla dzieci w wieku 3 - 6 lat zamieszkałych w Gminie Sztutowo.

W roku szkolnym 2021/22 procesem nauczania, wychowania i opieki objętych było 102 wychowanków w tym:

- ❖ 30 – 6- latków

- ❖ 29 – 5- latków
- ❖ 23 – 4- latków
- ❖ 20 – 3 –latków

Rok szkolny 2022/23

- ❖ 31 – 6- latków
- ❖ 24 – 5- latków
- ❖ 22 – 4- latków
- ❖ 21 – 3 –latków
- ❖ 4 – 2,5 -latków

Od miesiąca marca przyjmowaliśmy dzieci z Ukrainy, które miały prawo do korzystania z nauki i opieki w przedszkolu, były to dzieci w wieku od 3 do 6 lat. Ogółem przyjęliśmy 30 dzieci. Obecnie w przedszkolu jest 6 dzieci (1 – 4 latek, 2 – 5 latków i 3 – 6 latków).

Każdy oddział funkcjonuje w oparciu o ramowy rozkład dnia, który uwzględnia proporcje zagospodarowania czasu realizacji podstawy programowej. Nieodpłatne świadczenie udzielane przez przedszkole w wymiarze do 5 godzin dziennie realizowane jest w godzinach od 7.30 do 12.30 i obejmuje pobyt dziecka w przedszkolu w wyżej wymienionych godzinach. Za każdą godzinę korzystania przez dziecko z usług przedszkola poza godzinami wyżej wymienionymi rodzic ponosi odpłatność w kwocie 1 zł za każdą rozpoczętą godzinę.

Stan techniczny i sanitarny budynku przedszkolnego odpowiada wymogom bezpieczeństwa i higieny oraz umożliwia przedszkolu jego funkcjonowanie i realizację celów statutowych. Przestrzeń jest właściwie zagospodarowana dla potrzeb dzieci. Przedszkole jest estetyczne i funkcjonalnie urządzone. Wyposażenie w sprzęty, zabawki i pomoce dydaktyczne odpowiada standardom jakości.

W budynku jest 5 sal zabaw i zajęć, kancelaria, kuchnia z zapleczem, szatnie, sanitariaty.

Przebudowano pomieszczenie przedszkolne, w którym powstał gabinet specjalistyczny w pełni wyposażony w nowe meble i pomoce dydaktyczne. Aranżacja sal (zabawki i pomoce znajdujące się w zasięgu wzroku i ręki dziecka, swobodny dostęp do książek, gier, materiałów plastycznych, wydzielone odpowiednie kąciki do różnorodnych zabaw) umożliwia dzieciom podejmowanie samorzutnych zabaw, rozwija ich aktywność i ułatwia realizację programów edukacyjnych.

W pięciu salach przedszkolnych zainstalowane są projektory, dzięki takim nowoczesnym sprzętom możliwe jest rozwijanie zainteresowań dzieci i ich samodzielności,

dostarczanie relaksu i rozrywki oraz urozmaicenie zajęć dydaktycznych, które stają się bardziej atrakcyjne.

Nowoczesne kształcenie zmienia się wraz z rozwojem technik komputerowych, dlatego też oddziaływanie społeczeństwa wymusza na nauczycielach stosowanie technologii w procesie dydaktycznym.

Przedszkole dysponuje placem zabaw wyposażonym w urządzenia ogrodowe dostosowane do wieku dzieci.

W przedszkolu prowadzimy zajęcia dodatkowe:

- ❖ religia
- ❖ język angielski
- ❖ zajęcia rewalidacyjne
- ❖ zajęcia logopedyczne
- ❖ zajęcia z psychologiem
- ❖ zajęcia terapii pedagogicznej

Opracowanie Programu Rozwoju Przedszkola poprzedzone zostało diagnozą pracy przedszkola, wynikającą z analizy jego mocnych i słabych stron. Tworząc program rozwoju, uwzględniono również potrzeby środowiska lokalnego, możliwości przedszkola zarówno kadrowe, jak i bazowe.



➤ Statut Przedszkola.

Na podstawie diagnozy jakości pracy placówki zostały podjęte działania zmierzające do osiągnięcia określonych zadań i celów głównych:

ZADANIA

- ❖ Tworzenie warunków do rozwijania aktywności twórczej dzieci w różnorodnych formach działalności.
- ❖ Wspieranie samodzielnych działań dziecka ze szczególnym uwzględnieniem działań twórczych.

CELE

- ❖ Stymulowanie rozwoju ekspresji twórczej dzieci w różnych obszarach edukacyjnych.
- ❖ Rozwijanie umiejętności wyrażania siebie w różnych formach ekspresji.
- ❖ Aktywizowanie sfery wyobraźni i fantazji.
- ❖ Stymulowanie kreatywnej postawy.
- ❖ Kształtowanie myślenia i działania zmierzającego do samorealizacji.
- ❖ Pomoc w budowaniu pozytywnego obrazu własnego „ja”.
- ❖ Wspieranie wrażliwości emocjonalnej i świadomości moralnej.
- ❖ Aktywizowanie rodziców do udziału w życiu przedszkola.

Nasz główny priorytet to:

Wychowanie samodzielnego, kreatywnie myślącego i otwartego na kontakty z otoczeniem absolwenta przedszkola, który potrafi współdziałać z innymi, umiejący rozwiązywać problemy, nawiązywać kontakty, pokonywać trudności i niepowodzenia.

Nauczyciele na każdy miesiąc opracowują miesięczne plany pracy wychowawczo-dydaktycznej, które są spójne z rocznym planem pracy. W planowaniu pracy uwzględniają tematy związane z edukacją językową, matematyczną, przyrodniczą, prorodziną, regionalną, zdrowotną, a także z kształceniem wartości moralnych, patriotyzmem. Stwarzają warunki do samodzielnych działań dzieci, uczą pracy zespołowej, współpracy z rówieśnikami i dorosłymi. Starają się uwzględniać różnorodną działalność wzbogacającą wiadomości, kształcąca umiejętności i rozwijająca zainteresowania. Formy i metody pracy w dużym stopniu dostosowane są do potrzeb dzieci danej grupy wiekowej, jak też możliwości psychofizycznych. Wykorzystują aktywizujące metody pracy. Nauczyciele do pracy przygotowują się

z wyprzedzeniem, gromadzą dowody wskazujące na postępy dzieci i efekty swojej pracy dydaktycznej. W przedszkolu prowadzona jest praca stymulacyjna, stosowana jest indywidualizacja procesu wychowawczo-dydaktycznego. Pracę z dziećmi uzdolnionymi nauczyciele prowadzą głównie poprzez zwiększenie wymagań, stosowanie dodatkowych zadań. Nasze dzieci objęte są opieką logopedy, psychologa, oligofrenopedagoga, prowadzone są zajęcia z terapii pedagogicznej. Współpracujemy z Poradnią Psychologiczno-Pedagogiczną w Nowym Dworze Gd. Zapewniając dzieciom i rodzicom, w miarę potrzeb konsultacje i pomoc.

Aby praca edukacyjna przynosiła coraz lepsze efekty staramy się podnosić swoje kwalifikacje. Nauczyciele poszerzają swoje wiadomości podczas posiedzeń rady pedagogicznej o charakterze szkoleniowym, na warsztatach i kursach organizowanych przez ośrodki doskonalące.

W roku szkolnym realizujemy projekty, programy, innowacje pedagogiczne:

- ❖ **„W kręgu zabawy”** - program wychowania przedszkolnego – Jadwiga Pytlarczyk wydawnictwo Mastermetodyka
- ❖ **„Kochamy dobrego Boga”** – program religia
- ❖ **Kraina Muzyki** - głównym celem programu jest rozbudzenie wrażliwości i wyobraźni muzycznej u dzieci, rozwijanie poczucia rytmu, odkrywanie nowych pasji. Dzieci będą odróżniać i nazywać podstawowe elementy notacji muzycznej, dźwięki wysokie i niskie, dynamikę, agogikę i charakter utworów, instrumenty muzyczne oraz wybrane utwory wokalne, instrumentalne i wokalno – instrumentalne.
- ❖ **Ogólnopolski projekt edukacyjny „Zabawa sztuką” - Głównym celem** propagowanie sztuki w korelacji z kompetencjami kluczowymi oraz zgodnie z założeniami pedagogiki freblowskiej:
 - wprowadzenie dzieci w świat sztuki o charakterze lokalnym, ogólnopolskim, europejskim i światowym,
 - zapoznanie z wybranymi dziełami i ich twórcami,
 - rozwijanie poczucia estetyki i wrażliwości na piękno,
 - udział w wystawach i prezentacjach zbiorowych,
 - rozwijanie postawy twórczej dzieci z jej nieodłącznymi atrybutami tj. kreatywnością, innowacyjnością,
 - zapoznanie z różnorodnymi technikami plastycznymi,
 - kształtowanie umiejętności rozumienia i interpretowania pojęć przy wykorzystaniu obrazów,

- doskonalenie umiejętności swobodnej wypowiedzi, w tym wyrażania odczuć związanych z odbiorem sztuki,
- przygotowanie do posługiwania się językiem obcym nowożytnym w oparciu o wykorzystywanie dzieł sztuki,
- wykorzystywania myślenia i postrzegania matematycznego do rozwiązywania problemów w codziennych w sytuacjach związanych z wykorzystaniem edukacji przez sztukę,
- kształtowanie orientacji przestrzennej,
- rozwijanie zainteresowań światem przyrody poprzez wykorzystywanie dzieł sztuki,
- doskonalenie umiejętności konstrukcyjnych,
- rozwijanie kompetencji cyfrowych dzieci oraz nauczycieli, w tym zainteresowań związanych z kodowaniem i programowaniem.

Założenia projektu:

- wspomaganie rozwoju dzieci,
 - odkrywanie dziecięcych talentów
 - budowanie więzi w grupie przedszkolnej,
 - rozwijanie wiary we własne możliwości,
 - współpraca z środowiskiem lokalnym, w tym z instytucjami kultury, artystami, branie udziału w wyjściach i wycieczkach związanych z tematyką dotyczącą projektu,
 - kształtowanie wartości i umiejętności związanych z zachowaniem się w miejscach dotyczących świata sztuki,
 - udział w akcjach propagujących działalność twórczą,
 - rozwijanie kreatywności, krytycznego myślenia oraz umiejętności rozwiązywania sytuacji problemowych.
- ❖ Miedzynarodowy projekt edukacyjny „**Dotknij, poczuj, zobacz**”. Głównym zamierzeniem projektu jest wzbudzenie w dzieciach pasji do tworzenia, eksperymentowania i doświadczania wielozmysłowego, integracja oraz rozwijanie umiejętności pracy w grupie - niwelowanie napięć emocjonalnych.
- ❖ Ogólnopolski projekt „**Mały miś w świecie literatury**”- (kontynuacja), którego głównym celem jest rozwijanie czytelnictwa i współpraca między przedszkolami.

Cele szczegółowe:

- zachęcanie dorosłych do głośnego czytania dzieciom – uświadomienie roli czytania w życiu dziecka, wyrabianie właściwych nawyków czytelniczych,

- tworzenie warunków do różnorodnej aktywności dzieci w toku realizacji zadań stawianych przez nauczyciela,
- wprowadzenie dziecka w świat literatury
- budzenie zaciekawienia książką przez zabawy, piosenki, twórczość plastyczną,
- przekazywanie za pośrednictwem literatury wartości moralnych,
- kształcenie u dzieci umiejętności słuchania tekstu czytanego,
- rozwijanie samodzielności, kreatywności i innowacyjności dzieci,
- rozwijanie kompetencji cyfrowych dzieci i nauczycieli,
- kształtowanie postaw patriotycznych dzieci,
- włączenie w życie przedszkola rodziców oraz przedstawicieli środowiska lokalnego,
- promocja przedszkola

Współpracujemy z Rodzicami i środowiskiem lokalnym (wszystkie działania podejmujemy w trosce o tworzenie bardzo dobrego klimatu, ponieważ to on wpływa na uznanie przedszkola przez dzieci, rodziców i środowisko).

Współpraca z rodzicami:

- ❖ zebrania grupowe i indywidualne;
- ❖ zajęcia otwarte dla rodziców;
- ❖ „ Dzień rodziny”
- ❖ włączanie rodziców w akcje charytatywne;
- ❖ angażowanie Rady Rodziców do sponsorowania pomocy dydaktycznych dla przedszkola ;

Przy współpracy z rodzicami organizujemy różne imprezy i uroczystości, takie jak: Andrzejki, Mikołajki, Jasełka, Bal karnawałowy, Dzień Babci i Dziadka, Dzień Mamy i Taty, pożegnanie starszaków. Przedszkole uczestniczy także w imprezach lokalnych, na których prezentuje programy artystyczne w wykonaniu wychowanków.

Wydarzenia i tradycje przedszkolne – Kalendarium

- ❖ Dzień Babci i Dziadka (nagranie filmów z występem artystycznym i umieszczenie na stronie internetowej przedszkola, przygotowanie prezentów i laurek)
- ❖ Bal karnawałowy
- ❖ Pierwszy dzień wiosny
- ❖ Dzień Rodziny (występ artystycznym, przygotowanie prezentów i laurek)
- ❖ Dzień Dziecka
- ❖ Dzień Sportu

- ❖ Dzień Kropki
- ❖ Dzień Przedszkolaka
- ❖ Dzień Chłopaka
- ❖ Dzień uśmiechu
- ❖ Światowy dzień zwierząt
- ❖ Światowy Dzień Drzewa
- ❖ Dzień dyni
- ❖ Dzień Dziewczynek
- ❖ Dzień Edukacji Narodowej
- ❖ Bal Postaci z Bajek
- ❖ Narodowe Święto Niepodległości
- ❖ Dzień Tolerancji
- ❖ Międzynarodowy Dzień Praw Dziecka
- ❖ Mikołajki
- ❖ Jasełka

W celu poprawy warunków do realizacji zadań statutowych w ramach środków finansowych budżetu gminy przeprowadzono remonty i naprawy:

- wymalowano salę zajęć Żabek, Motylków i Pszczółek
- zakupiono do sal przedszkolnych stoły, krzesła, meble, sprzęt nagłaśniający, projektor, pomoce dydaktyczne
- przebudowano pomieszczenie przedszkolne, w którym powstał gabinet specjalistyczny w pełni wyposażony w nowe meble i pomoce dydaktyczne,
- przeprowadzono remont schodów zewnętrznych i zamontowano barierkę



7.4. Polityka społeczna.

Stan zatrudnienia w Gminnym Ośrodku Pomocy Społecznej w Sztutowie na dzień 31.12.2022 r. -10 pracowników: kierownik, główny księgowy, asystent rodziny, 2 pracowników socjalnych, 1 starszy specjalista pracy socjalnej, inspektor ds. świadczeń rodzinnych, inspektor ds. świadczeń, samodzielny referent ds. administracyjnych, 2 opiekunów w ośrodku pomocy społecznej (usługi opiekuńcze).

Gminny Ośrodek Pomocy Społecznej w 2022r. jako jednostka organizacyjna gminy, realizował zadania statutowe na podstawie obowiązujących ustaw i przepisów wykonawczych. Poniżej przedstawione dane obrazują działalność GOPS w Sztutowie w okresie od 01.01.2022r. do 31.12.2022r.

➤ **ŚWIADCZENIA RODZINNE**

Świadczenia rodzinne to forma wsparcia społecznego dla rodzin, finansowana z budżetu państwa i realizowana na podstawie Ustawy z dnia 28 listopada 2003 r. o świadczenia rodzinnych.

W okresie od 01.01.2022 r. do 31.12.2022 r. Gminny Ośrodek Pomocy Społecznej w Sztutowie realizował następujące świadczenia rodzinne:

- ❖ zasiłek rodzinny wraz z dodatkami do zasiłku rodzinnego: 272 917,89 zł, liczba świadczeń: 2393;
- ❖ świadczenia opiekuńcze (świadczenie pielęgnacyjne, zasiłek pielęgnacyjny, specjalny zasiłek opiekuńczy): 636 052,12 zł, liczba świadczeń: 1529;
- ❖ świadczenie rodzicielskie: 69 296,80 zł, liczba świadczeń: 86;
- ❖ jednorazowa zapomoga z tytułu urodzenia się dziecka: 12 000,00 zł, liczba świadczeń: 12.

W Gminie Sztutowo w 2022 r. 205 rodzin skorzystało ze wsparcia na podstawie ustawy o świadczeniach rodzinnych w związku z czym wydano 234 decyzje.

➤ **FUNDUSZ ALIMENTACYJNY**

W okresie od 01 stycznia 2022 r. do 31 grudnia 2022 r. przyznano świadczenia z

funduszu alimentacyjnego dla 7 osób uprawnionych. Liczba rodzin korzystających z ww. formy świadczenia w wymienionym okresie wyniosła 5 rodzin. W sprawach dotyczących świadczeń z funduszu alimentacyjnego wydano 13 decyzji. Łączna suma wypłaconych świadczeń wyniosła 31 748,65zł, liczba świadczeń: 83.

➤ **STYPENDIUM SZKOLNE**

W okresie od stycznia 2022r. do czerwca 2022r. w Gminie Sztutowo z pomocy materialnej o charakterze socjalnym w formie stypendiów szkolnych i zasiłków szkolnych skorzystało 17 uczniów w tym 15 uczniów uczęszczających do szkół podstawowych i 2 uczniów uczęszczających do szkół ponadpodstawowych. W okresie od stycznia 2022r. do czerwca 2022r. wypłacono stypendium w łącznej wysokości 8 670,00zł.

Natomiast w okresie od września 2022r. do grudnia 2022r. z pomocy materialnej o charakterze socjalnym w formie stypendiów szkolnych i zasiłków szkolnych skorzystało 24 uczniów w tym 19 uczniów uczęszczających do szkół podstawowych i 5 uczniów uczęszczających do szkół ponadpodstawowych.

W okresie od września 2022r. do grudnia 2022r. wypłacono stypendium w łącznej wysokości 7 770,00zł.

Ogólna wysokość wypłaconych stypendiów w roku 2022r. wyniosła: 16 440,00zł z tego: z budżetu państwa 13 152,00zł, ze środków własnych gminy: 3 288,00zł.

➤ **ŚWIADCZENIE WYCHOWAWCZE**

W okresie od stycznia 2022r. do grudnia 2022r. realizowano wypłatę świadczeń wychowawczych, z którego skorzystało 585 dzieci. W powyższym okresie wypłacono łącznie 2.933 świadczeń na łączną kwotę 1 433.041,23zł.

➤ **DODATEK OSŁONOWY**

W 2022r. rząd wprowadził jednorazowy dodatek osłonowy, który miał na celu zniwelować rosnące ceny energii, gazu i żywności. Dodatek przysługiwał gospodarstwu domowemu, którego przeciętne miesięczne dochody nie przekraczały 2.100 zł w gospodarstwie jednoosobowym albo 1.500 zł na osobę w gospodarstwie wieloosobowym. W okresie od 01 stycznia 2022 r. do 31 grudnia 2022 r. o dodatek osłonowy ubiegało się 466 gospodarstw domowych z czego przyznano dodatek osłonowym dla 448 gospodarstw domowych na łączną kwotę 311 860,30zł.

➤ **DODATEK MIESZKANIOWY**

W 2022r. w Gminie Sztutowo wypłacono 15 dodatków mieszkaniowych na łączną kwotę 3 024,00zł. W sprawach dotyczących dodatków mieszkaniowych wydano 6 decyzji.

➤ **DODATEK ELEKTRYCZNY**

Od 1 grudnia 2022r. GOPS w Sztutowie rozpoczął realizację dodatku elektrycznego. Na dzień 31.12.2022r. zostało złożonych 15 wniosków.

➤ **DODATEK WĘGLOWY**

W dniu 2 września 2022 r. przekazano do Gminnego Ośrodka Pomocy Społecznej w Sztutowie zadanie dotyczące realizacji dodatku węglowego. Złożono łącznie 922 wnioski o wypłatę dodatku węglowego, z czego pozytywnie rozpatrzono 714 wniosków. Łączna kwota wypłaconych świadczeń wyniosła 2 142 000,00 zł.

➤ **DODATEK DLA GOSPODARSTW DOMOWYCH**

Od dnia 22.09.2022r. GOPS w Sztutowie realizował zadanie dotyczące dodatku dla gospodarstw domowych z tytułu wykorzystywania niektórych źródeł ciepła. Łącznie złożonych zostało 432 wniosków, natomiast pozytywnie rozpatrzono 312 wniosków. Łączna kwota wypłaconych świadczeń w 2022r. wyniosła 626 500,00zł, z czego dodatek do źródła ciepła wykorzystującego: drewno kawałkowe - 59 000,00zł, LPG- 24 500,00zł, olej opałowy- 120 000,00zł, pellet lub biomasę- 423 000,00zł.

➤ **POMOC SPOŁECZNA**

Gminny Ośrodek Pomocy Społecznej w Sztutowie realizuje zadania określone ustawą z dnia 12 marca 2004 r. o pomocy społecznej. W okresie od 01.01.2022 r. do 31.12.2022 r. na świadczenia z pomocy społecznej wydatkowano kwotę 600 291,42 zł.

W ramach wieloletniego rządowego programu „Posiłek w szkole i w domu” na lata 2019-2023 (M.P. z 2018 r., poz. 1107 - zadanie dotowane w 80 % z budżetu państwa), udzielono wsparcia 141 osobom, w tym 51 dzieci w przedszkolu i uczniów w szkole (łącznie) skorzystało z pomocy w formie posiłków w placówkach oświatowych.

Gminny Ośrodek Pomocy Społecznej w Sztutowie w 2022 r. pokrywał koszt pobytu 6 osób w domach pomocy społecznej: DPS w Bielawkach - 1 osoba, DPS „MORS” w Stegnie - 4 osoby oraz DPS „Niezapominajka” w Elblągu – 1 osoba. Łączny koszt opłaty za pobyt w DPS w 2022 r. to 163 167,90 zł (z czego 38 369,71 zł zostało zwrócone od osób zobowiązanych i przekazane na dochody gminy).

W 2022 r. Gminny Ośrodek Pomocy Społecznej w Sztutowie kontynuował realizację Teleopieki Domowej, jest to bezpłatna usługa (dla beneficjenta) dająca możliwość całodobowego wezwania pomocy w przypadku zagrożenia zdrowia i życia. W 2022 r. usługą

Teleopieki objętych było 6 osób, łączny koszt zadania wyniósł 6.523,27 zł. W ramach umowy Polskie Centrum Opieki w Gdyni dzierżawiło Gminie Sztutowo telefony stacjonarne oraz telefony komórkowe z osobistym nadajnikiem w postaci wisiorka, które są przekazywane osobom objętym systemem Teleopieki. Od 2021 r. w ofercie Teleopieki znajdują się nowe urządzenia t.j. kTracki (breloki z detektorem upadku) oraz inteligentna opaska bezpieczeństwa SOS. Wszelkie koszty dzierżawy urządzeń ponosiła Gmina Sztutowo.

W 2022 r. przy współdziałaniu GOPS w Sztutowie 15 dzieci z terenu naszej Gminy wzięło udział w koloniach letnich dla dzieci z terenów wiejskich w miejscowości Lesko, organizowanej przez Kuratorium Oświaty w Gdańsku.

Gminny Ośrodek Pomocy Społecznej w Sztutowie, zgodnie z ustawą o przeciwdziałaniu przemocy w rodzinie w roku 2022 jak i latach poprzednich zapewniał obsługę techniczną Zespołu Interdyscyplinarnego w Sztutowie. W ramach funkcjonowania zespołu, 4 pracowników GOPS w Sztutowie pełniło funkcję członków zespołu interdyscyplinarnego uczestnicząc w spotkaniach zespołu oraz spotkaniach grup roboczych (1 osoba pełniła funkcję zastępcy przewodniczącego zespołu, 1 osoba pełniła funkcję sekretarza zespołu). W 2022 r. Zespół Interdyscyplinarny w Sztutowie prowadził procedurę 17 Niebieskich Kart: w tym 10 wszczętych w 2022 r. oraz 7 w latach ubiegłych.

➤ **POMOC OBYWATELOM UKRAINY**

Gminny Ośrodek Pomocy Społecznej w Sztutowie w 2022 roku realizował zadania określone ustawą z dnia 12 marca 2022 r. o pomocy obywatelom Ukrainy w związku z konfliktem zbrojnym na terytorium tego państwa. Świadczenie w wysokości 300 zł na osobę wypłacono 462 osobom w łącznej wysokości 138 600,00 zł.

Pomocą w formie gorącego posiłku objęte zostały również dzieci uczęszczające do Przedszkola w Sztutowie oraz do Szkoły Podstawowej w Sztutowie:

- ❖ 27 dzieci w Przedszkolu w Sztutowie, kwota wydatkowana na opłacenie jednego gorącego posiłku w oparciu o art. 48b ustawy o pomocy społecznej (pomoc doraźna na 2 miesiące) – 1 775,00 zł,
- ❖ 90 dzieci w Szkole Podstawowej w Sztutowie, kwota wydatkowana na opłacenie jednego gorącego posiłku w oparciu o art. 48b ustawy o pomocy społecznej (pomoc doraźna na 2 miesiące) - 9 921,00 zł.

Po skorzystaniu z pomocy doraźnej, obywatele Ukrainy mogli skorzystać z zasiłku celowego na zapewnienie wyżywienia dzieci w szkole i w przedszkolu w oparciu o art. 39 ustawy o pomocy społecznej. Świadczenia przyznano na:

- ❖ 9 dzieci w Przedszkolu w Sztutowie – 1 800,00 zł,

- ❖ 35 dzieci w Szkole Podstawowej Sztutowie – 4 360,00 zł.

Ponadto obywatele Ukrainy mieli możliwość skorzystania z pomocy w formie paczek żywnościowych w ramach Programu Operacyjnej Pomoc Żywnościowa 2014-2021 Podprogram 2021.

➤ **ASYSTENT RODZINY**

Zgodnie z Ustawą o Wspieraniu Rodziny i Systemie Pieczy Zastępczej z dnia 9 czerwca 2011 r. Gminny Ośrodek Pomocy Społecznej w Sztutowie w 2022 r. zatrudnił 1 asystenta rodziny. Praca asystenta skoncentrowana jest głównie na poszukiwaniu rozwiązań trudnej sytuacji życiowej rodzin. Celem pracy asystenta jest osiągnięcie przez rodzinę podstawowego poziomu stabilności życiowej. Oczekiwany efektem pracy asystenta jest przywrócenie prawidłowych funkcji rodziny, aby zapobiec umieszczeniu dzieci w pieczy zastępczej. W roku 2022 asystenturą objętych zostało 6 rodzin, w tym 18 dzieci.

Do odbiorców usług asystenta rodziny zostały włączone także kobiety w ciąży, ich rodziny oraz rodziny z dzieckiem posiadające zaświadczenie o zdiagnozowanym ciężkim i nieodwracalnym upośledzeniu lub nieuleczalnej chorobie zagrażającej jego życiu, które powstały w prenatalnym okresie rozwoju dziecka lub w czasie porodu, reguluje to ustawa o wsparciu kobiet w ciąży i rodzin „Za życiem” z dnia 4 listopada 2016 r. W roku 2022r. asystent rodziny, nie udzielał wsparcia na podstawie ww. ustawy.

➤ **USŁUGI OPIEKUŃCZE**

W 2022 r. Gminny Ośrodek Pomocy Społecznej w Sztutowie realizował zadanie w formie usług opiekuńczych w miejscu zamieszkania osób / rodzin zgodnie z Uchwałą Rady Gminy Sztutowo Nr XIII/135/2019 z dnia 19.12.2019 r. określającą szczegółowe warunki przyznawania i odpłatności za usługi opiekuńcze i specjalistyczne usługi opiekuńcze z wyłączeniem specjalistycznych usług opiekuńczych dla osób z zaburzeniami psychicznymi, oraz szczegółowe warunki częściowego lub całkowitego zwolnienia od opłat, jak również tryb ich pobierania - zmienioną Uchwałą Nr XXXI/322/2021 z dnia 14.09.2021 r. (dokonano zmiany kosztu 1 godziny usług opiekuńczych od 1 stycznia 2022 r.)

W roku 2022 z usług opiekuńczych w miejscu zamieszkania, świadczonych przez 2 osoby zatrudnione na stanowisku opiekun w ośrodku pomocy społecznej (oraz doraźnie przez osoby wykonujące umowę zlecenie w tym zakresie) skorzystało 12 osób. Usługi opiekuńcze świadczone w miejscu zamieszkania osób/rodzin były częściowo zwolnione z opłat, zgodnie z ww. uchwałą. Suma kosztów poniesionych na ww. zadanie wyniosła 38 798 zł (z czego 19 090 zł z tytułu realizacji usług opiekuńczych zostało przekazane na dochody gminy).

➤ **OPIEKA WYTCHNIENIOWA**

Kolejnym programem realizowanym przez Gminny Ośrodek Pomocy Społecznej w

Sztutowie w roku 2022 był program "Opieka wytchnieniowa"- edycja 2022. Program był skierowany do osób, które sprawują stałą, osobistą opiekę nad osobą z niepełnosprawnością w stopniu znacznym, rezygnując z udziału w życiu społecznym, często zaniedbując swoje zdrowie. "Opieka wytchnieniowa" ma za zadanie odciążyć członków rodziny lub opiekunów w codziennych obowiązkach lub zapewnić czasowe zastępstwo. W gminie Sztutowo w 2022 r. z programu skorzystało 6 osób. Koszt programu w roku 2022 r. wyniósł 23 519,16 zł (w tym koszty obsługi) Środki w całości pozyskane z Funduszu Solidarnościowego.

➤ **PROGRAM OPIEKA 75"+**

W 2022 r. Gminny Ośrodek Pomocy Społecznej w Sztutowie realizował Program "Opieka 75+". Celem programu było poprawienie dostępności do usług opiekuńczych dla osób które ukończyły 75 rok życia oraz, u których dochód nie przekroczył 250% kryterium dochodowego określonego w art. 8 ustawy z dnia 12 marca 2004r. o pomocy społecznej. Kwota przyznana na realizację usług opiekuńczych w ramach programu 6,840,00zł. Z programu w roku 2022 skorzystały 2 osoby. Koszt programu wyniósł 532,00 zł (z czego 266,00 zł to środki pozyskane z programu a 266,00 zł to środki własne).

➤ **PROGRAM OPERACYJNY POMOC ŻYWNOŚCIOWA**

W roku 2022 Gminny Ośrodek Pomocy Społecznej w Sztutowie jako organizacja partnerska o zasięgu lokalnym, we współpracy z Bankiem Żywności w Elblągu, realizował Program Operacyjny Pomoc Żywnościowa 2014-2021 Podprogram 2021. Z Programu skorzystało 310 osób. Od grudnia 2021 r. do czerwca 2022 r. wydano 1193 paczki żywnościowe (t.j. 6,63086 ton żywności). Rodziny otrzymały nieodpłatnie artykuły spożywcze. W ramach działań towarzyszących, 7 osób wzięło udział w warsztatach edukacji ekonomicznej oraz warsztatach dietetyczno- żywieniowych prowadzonych przez technologa żywności i żywienia człowieka.

➤ **Problemy występujące w GOPS w Sztutowie oraz rzeczy, które udało się zrobić w 2022 r.:**

- ❖ Jednym z głównych problemów występujących w 2022r. był problem z pozyskiwaniem wykwalifikowanej kadry na stanowisko pracownik socjalny, z wykształceniem zgodnym z art. 116 ustawy z dnia 12 marca 2004 r. o pomocy społecznej. Jak pokazuje rzeczywistość, określone w ustawie wymagania dotyczące zatrudnienia nie są adekwatne do odpowiedzialności za pracę na powierzonym stanowisku oraz wynagrodzenia pracowników socjalnych. W 2022r. dysponował 2 wolnymi wakatami na stanowisko pracownik socjalny, na które w trakcie roku udało się zatrudnić pracownika socjalnego oraz starszego specjalistę pracy socjalnej (tym samym GOPS w Sztutowie do końca roku

2022 spełniał warunki ustawowe co do zatrudnienia pracowników socjalnych w Gminie Sztutowo).

- ❖ Problemem Gminnego Ośrodka Pomocy Społecznej w Sztutowie zapewniającym odpowiednią obsługę jest problem lokalowy czyli brak odpowiedniego pomieszczenia pozwalającego na przeprowadzenie dyskretnej i niekrępującej rozmowy z Klientem. Zajmowane przez GOPS w Sztutowie 3 pomieszczenia biurowe uniemożliwiają przyjęcie interesanta w ww. sposób. Kierownik GOPS dzieli niewielkie biuro z głównym księgowym, w drugim - największym pomieszczeniu znajdują się 4 stanowiska pracy, a ostatnie pomieszczenie przeznaczone jest na biuro dla pracowników socjalnych (w części stanowi ono również pomieszczenie socjalne wykorzystywane przez wszystkich pracowników GOPS w Sztutowie). Jak wspomniano w informacji sporządzonej w roku poprzednim rozwiązaniem tego problemu może być pozyskanie i zagospodarowanie jednego pomieszczenia od sąsiadującego z GOPS posterunku policji.
- ❖ Priorytetem na przyszłość jest likwidacja barier architektonicznych tj. przebudowa schodów wejściowych do siedziby GOPS w Sztutowie oraz dostosowanie wejścia do ośrodka do potrzeb osób z niepełnosprawnością (zgodnie z przepisami ustawy z dnia 19 lipca 2019 r. o zapewnianiu dostępności osobom ze szczególnymi potrzebami).

7.5. Kultura



➤ Biblioteka Publiczna w Sztutowie

W 2022 r. działalność biblioteki w Sztutowie i jej Filii w Kątach Rybackich koncentrowała się na podstawowym zadaniu statutowym – upowszechnianiu i promocji czytelnictwa. Bogaty i aktualny księgozbiór jest kluczowym czynnikiem warunkujący prawidłowe funkcjonowanie bibliotek.

W 2022 r. za kwotę 43 870,00 (dotacja podmiotowa i środki od Ministra Kultury i Dziedzictwa Narodowego) - zakupiliśmy 1720 książek.

Dzięki atrakcyjnym zbiorom, wzrasta zainteresowanie użytkowników naszymi placówkami. Zanotowaliśmy, w porównaniu z analogicznym okresem roku poprzedniego, wzrost liczby czytelników o 74 osoby, a tym samym wypożyczono więcej, bo o przeszło 380 książek.

Poza książką tradycyjną oferowano:

- ❖ darmowy dostęp do wypożyczalni Academica, umożliwiający korzystanie ze zbiorów Biblioteki Narodowej (dostęp do 3 523 287 publikacji ze wszystkich dziedzin wiedzy),
- ❖ kody dostępu do książek elektronicznych w firmie Legimi.

Wydarzenia upowszechniające czytelnictwo, edukację i kulturę:

➤ **Dzieci i młodzież:**

- ❖ tematyczne ferie zimowe dla dzieci : „Zakątki, czyli kto tu mieszka?” (Sztutowo), i „Projekt pszczoła” (Kąty Rybackie)
- ❖ głośne czytanie książek dla najmłodszych w ramach Dyskusyjnego Klub Książki – 29 spotkań (w czerwcu dzieci pożegnały kosmonautę, który „towarzyszył” im na sobotnich spotkaniach z książką, a w październiku ruszyły w „Piracki rejs”, w poszukiwaniu skarbu Kapitana Haka)
- ❖ DKK dla młodzież – 5 spotkań



- ❖ kontynuacja skierowanego do dzieci w wieku przedszkolnym, projektu „Mała książka - wielki człowiek” – wydano 45 wyprawek małego czytelnika
- ❖ lekcje biblioteczne dla dzieci ze sztutowskiego przedszkola (8 spotkań)
- ❖ po raz pierwszy lekcja biblioteczna dla dzieci z Ośrodka Rehabilitacyjno Edukacyjno Wychowawczego z Jezierniaka
- ❖ oprawa artystyczna przygotowana przez dziecięcy zespół „Mała Mi” na Dzień Rybaka i Dożynki Gminne.

➤ **Dorośli:**

- ❖ Dyskusyjne Kluby Książki : Sztutowo - 12 spotkań, Kąty Rybackie – 9 spotkań oraz wspólna wycieczka do Gdańska



- ❖ Narodowe Czytanie w dwóch placówkach
- ❖ prezentacja dr. Marcina Owińskiego pierwszych polskich zdjęć lotniczych Sztutowa i okolic po 1945 roku



- ❖ z inicjatywy Pana Marcina Wolskiego od maja do września w sztutowskiej bibliotece była prezentowana wystawa pamiątek z serialu „Cztery pancerni i pies” .



Wystawę obejrzało ponad 1800 osób. Zamknięciu wystawy towarzyszyło spotkanie z Markiem Łazarzem, autorem wystawy i książki „Czterej pancerni i pies - przewodnik po serialu i okolicach”.

Staramy się tworzyć przyjazną i miłą atmosferę, aby każdy odwiedzający nasze placówki czuł się ważny i w interesujący sposób mógł spędzić czas wolny. Nasze przestrzenie udostępniamy seniorom na ich spotkania (Sztutowo), z kolei pomieszczenia filii stanowiły bazę dla zorganizowanego przez Lokalną Organizację Turystyczną punktu pomocowego dla obywateli Ukrainy. W Kątowskiej bibliotece odbywały się również organizowane przez Urząd Gminy lekcje języka polskiego dla uchodźców oraz spotkania organizatorów pikniku „Razem z Ukrainą”.

Nasze działania wsparli finansowo: Pan Michał Małkowski (800,00) i Pani Anna Sawicka (150,00).



➤ Świetlica w Sztutowie

Działania Świetlicy w Sztutowie w roku 2022:

- ❖ Dzień Babci i Dziadka – upominki, kwiatki i kartki z życzeniami, dla pensjonariuszy DPS "Mors" Stegna oraz naszych seniorów z Koła Emerytów i Rencistów.
- ❖ Wielka Orkiestra Świątecznej Pomocy – pomagamy, przekazanie materiałów na loterię fantową i licytację.
- ❖ Ferie zimowe – blok zajęć dla dzieci (bezpiecznie i rozważnie, w śnieżnej krainie, utkani w sieci – Pajęczycyca Tekla, konkursy, tańce łamańce, zabawy z gwoździem i młotkiem, zabawy kreatywne, jutowe kwiaty, drzewka bonsai, recyklingowe woreczki na owoce i warzywa, u ciotki ziergotki – sploty i żywe kolory, patyczaki, ozdoby w stylu boho...)
- ❖ Spotkania z przyrodą – z p. J. Bulak z Parku Krajobrazowego „Mierzeja Wiślana” - prelekcje: Zwierzęta zimową porą, „Ciekawostki z życia pszczoł, w morskich głębinach.
- ❖ Konkurs plastyczny „Moje spotkanie z dzikim zwierzątkiem” - nagrody i upominki dla każdego uczestnika.

- ❖ Bezpiecznie i rozważnie – cykliczne spotkania z policjantem.
- ❖ Ukraina – akcja pomagam, zbiórka środków żywnościowych i artykułów chemicznych.
- ❖ Święta tuż tuż – wielkanocne warsztaty integracyjne (pisanki, malowanki, koszyczki, stroiki, palmy wielkanocne).
- ❖ Dekoracje wielkanocne – przy Urzędzie Gminy i placu zabaw w/s Urzędu (Sztutowski kosz wielkanocny, dekoracje świąteczne, ozdobne drzewka).
- ❖ Piknik Wielkanocny – plac zabaw w/s UG, wesołe zabawy dla dzieci, słodkie niespodzianki, nagrody, warsztaty plastyczne, poczęstunek, kiermasz świąteczny



- ❖ Z życzeniami świątecznymi do Urzędu Gminy – upominki od dzieci.



- ❖ Święto 3 Maja – uroczyste obchody na Skwerze Niepodległości, świętujemy, stoisko, warsztaty – kwiaty biało czerwone, chorągiewki, kotyliony, malowanie twarzy.
- ❖ "Grillowanie na polanie" – piknik integracyjny mieszkańców Gminy Sztutowo, gry i zabawy dla dzieci (foto ścianka kwiatowa, grill, stoiska z rękodziełem, tańce integracyjne, bańki mydlane, mega memory, chusta klanza, konkursy z nagrodami, kolaż kwiatowy).
- ❖ Dzień dziecka w świetlicy – gry i zabawy dla dzieci, słodkie upominki.
- ❖ ZOO Gdańsk -Oliwa – wycieczka integracyjna z rodzicami.
- ❖ Hel – wycieczka integracyjna z seniorami koła Emerytów i Rencistów.
- ❖ Noc Świętojańska – wspólna integracja z pensjonariuszami DPS „MORS” Stegna, barwny korowód z orszakiem Neptuna, wianki, koncert piosenki, wspólna zabawa.





- ❖ Dzień Rybaka – stoisko z rękodziełem.
- ❖ Witajcie wakacje – blok wakacyjny (podwodny świat, motylem jestem, letnia olimpiada, tor wodny, frotaż z liści natury, w krainie emocji, bitwa morska, dzika chata, lato w krainie zmysłów, eksperymenty, gobeliny tkane darami natury – plenerowe warsztaty artystyczne, lawendowe pole- mały artysta przy pracy, na dzikim zachodzie, dzień w wiosce indiańskiej, oczko wodne, wstążeczkowe łapacze wiatru....)
- ❖ Centrum edukacji przyrodniczej – wizyta w siedzibie Parku Krajobrazowego "Mierzeja Wiślana"- zwiedzanie z przewodnikiem.
- ❖ Dzień Przyjaciela – wspólna integracja mieszkańców i gości Gminy Sztutowo, zabawy dla dzieci (tańce integracyjne, malowanie twarzy, kolorowe tatuaże, kolorowe warkoczyki, serce dla przyjaciela, słodka piniata, grill, stoiska z rękodziełem i poczęstunkiem).
- ❖ Biwak integracyjny w Krynicy Morskiej - wspólna integracja świetlic Krynica M., Sztutowo, Grochowo Trzecie - gościnny pobyt w szkole.
- ❖ Jarmark różności – odpust św. Anny DPS "Mors" Stegna, udział w uroczystościach, stoisko z rękodziełem, wspólna integracja z pensjonariuszami.

- ❖ Podróże małe i duże - leśne wędrowanie – wspólna integracja ze świetlicą Łaszka, poznajemy uroki naszej okolicy,
- ❖ Uczta smakosza – pizzeria i lody, zajęcia integracyjne(chusta klanza, tor wodny z piłeczką, rybak i rybka, kto szybciej, upominki dla każdego).
- ❖ Zajęcia integracyjne z gośćmi z Ukrainy Werba - warsztaty kreatywne, pamiątka z wakacji – rybki malowanie i ozdabianie bursztynem.
- ❖ Mini Zoo - Jantar, Muzeum Bursztynu w Stegnie, plaża -wycieczka integracyjna Żuławską Koleją Dojazdową z gośćmi z Ukrainy Werba.
- ❖ Pierwsza pomoc przedmedyczna – prezentacja oraz nauka pierwszej pomocy.
- ❖ Festyn - Letnia podróż pomiędzy wodami, stoisko z rękodziełem – wystawa.
- ❖ Wakacyjny Festyn Caritas – wystawa malarstwa, licytacja, ciasta, kawa, loteria fantowa, zbiórka na cele charytatywne.
- ❖ Dzień Pozytywnie Zakręconych – wystawy pasjonatów rękodzieła, stoisko, prowadzenie warsztatów origami, szmacianki – gałganki, brokatowe tatuaże, poczęstunek, muzyka i śpiew.
- ❖ Piknik nad Wisłą Królewiecką – stoisko z rękodziełem – wystawa.
- ❖ Jarmark Historyczny – Pasłek – udział w uroczystościach, stoisko z rękodziełem – wystawa, prowadzenie warsztatów – malowanie na szkle.
- ❖ Dożynki Gminne – Urodziny Gminy - ozdoby dożynkowe na trasie przemarszu korowodu dożynkowego, chata wiejska -aranżacja, dary - dekoracja.
- ❖ Dzień Seniora Koła Emerytów i Rencistów – udział w uroczystościach, wolontariat – pomoc w obsłudze.
- ❖ Lednica - zjazd młodzieży, przewodnicy ledniccy.
- ❖ Akcja - Dzieci dzieciom - pomagamy
- ❖ 11 listopada - udział w uroczystościach, stoisko - warsztaty, kotyliony, ozdoby patriotyczne
- ❖ Akcja "Mikołaje łączcie się" - pomoc dla dzieci i podopiecznym hospicjum E. Dutkiewicza w Gdańsku
- ❖ Jagatowo- Wielka Fabryka Elfów w Jagatowie - świąteczny wyjazd dla dzieci z Gminy Sztutowo.



- ❖ Wigilia powiatowa w Nowym Dworze Gd. - stoisko z rękodziełem świetlic gminnych.
- ❖ Wigilia gminna w świetlicy w Sztutowie- stoisko z rękodziełem, wspólne kolędowanie z mieszkańcami i przyjaciółmi.

➤ **Świetlica w Kątach Rybackich**

Wznowienie działalności świetlicy w Kątach Rybackich nastąpiło 18.10.2022 r. Pierwsze dni poświęcone były sprzątnięciu, przeglądaniu sprzętów oraz uzupełnianiu braków w wyposażeniu, ogólnie przygotowaniu pomieszczeń na przyjęcie dzieci.

Na oficjalne otwarcie (przy pomocy Pani Sołtys Iwony Chlebowskiej i Pani Marzeny Kozak) w dniu 5.11.2022 r. zorganizowane zostało ognisko dla dzieci i ich rodziców. Oprócz pieczenia kiełbasek, były gry i zabawy na świeżym powietrzu (załącznik nr 1).



Czas grudniowy minął na tworzeniu bursztynowych bombek, stroików i ozdób świątecznych.



06.12 2022 r. dzieci ze świetlicy brały udział w zabawie zorganizowanej na Mikołaja w Sztutowie. Wcześniej zostały przygotowane ozdoby choinkowe do udekorowania choinki. Na miejscu, z przygotowanych elementów, dzieci robiły łańcuchy choinkowe i wieszały je na drzewku.



W dniu 9.12.2022 r., wraz z dziećmi z innych świetlic gminnych, braliśmy udział w wycieczce do Fabryki Elfów w Jagatowie. W świątecznej atmosferze, dzieci napisały list do Świętego

Mikołaja, zdobyły bombki choinkowe, a na koniec spotkały się ze Świętym Mikołajem



W dniu 16.12.2022 r. braliśmy udział w Wigilii Powiatowej w Nowym Dworze Gdańskim, gdzie na kiermaszu zaprezentowaliśmy ozdoby świąteczne wykonane przez dzieci ze świetlic .



Organizowane były turnieje (bilard, ping-pong, piłkarzyki).

➤ Świetlica w Grochowie Trzecim

Go działa się w świetlicy w 2022 roku.

- ❖ Warsztaty plastyczne - min: Słoiczki metodą sznurkową, "Moje wielkanocne jajko", makramowe sploty, Gwiazda Ninja- origami, bransoletki z muliny, „Malowane igłą”- haft krzyżykowy, kolorowanie i rysowanie różnych obrazków, malowanie farbami gipsowych figurek, dekorowanie bombek metodą wstążeczkową.
- ❖ Warsztaty twórcze -"Fryzury na różne sposoby"- koki, warkocze, koński ogoni inne różne ciekawe stylizacje.
- ❖ „Wesołe gadanie”- opowiadanie wesołych historyjek i przygód.
- ❖ Zajęcia „Roztańczone stopy” - wspólny taniec – nauka kroków, układów tanecznych.
- ❖ Rozmowy indywidualne i w grupach.
- ❖ Zajęcia przy komputerze – gry, poruszanie się po Internecie, rysowanie w programie Power Point 3D z wykorzystaniem wszystkich narzędzi do rysowania, oglądanie filmów, bajek, gry.
- ❖ Gry i zabawy: ping-pong, piłkarzyki, gry planszowe, gry karciane, układanie klocków Yenga, zabawa w berka , skakanka- „Kto więcej?”, badminton, fresby, państwa i miasta, pchełki, kręgle, układanie puzzli, zabawa lalkami, gra w Punto.
- ❖ Pomoc w odrabianiu lekcji i przygotowaniu prezentacji multimedialnej w programie Power Point.
- ❖ Wyszukiwanie i pisanie argumentów i kontrargumentów- „Jesteś fajna/y, jesteś ładna/y”.



- ❖ Wspólne śpiewanie – program Karaoke: śpiewanie solo, w grupie, z podziałem na głosy.
- ❖ Pokaz stylizacji paznokci żelowych.

- ❖ Udział w Integracji Koszykowej „Dzień Przyjaciela” w Sztutowie . Wspólna biesiada, gry i zabawy, konkursy, tańce integracyjne, dmuchańce i bańki mydlane.
- ❖ Bieg po zdrowie”- zajęcia sportowe, bieganie i chodzenie na bieżni ruchomej.
- ❖ Uroczystość „Dnia Matki”- krótka improwizacja przygotowana przez dzieci, wspólny poczęstunek i dyskusja na temat wrażeń z uroczystości.
- ❖ Nocka integracyjna w świetlicy: wieczorny spacer, zabawy integracyjne, taniec, oglądanie filmu, wspólna kolacja i rozmowy.
- ❖ Udział w uroczystości „Dzień Rybaka”, port nad Zalewem Wiślanym w Kątach Rybackich.
- ❖ Wycieczka rowerowa „Podziwiamy tereny dobrze nam znane”.
- ❖ Biwak integracyjny Świetlic Gminy Sztutowo w Krynicy Morskiej (szkoła). Wspaniale spędzony czas , moc atrakcji, niespodzianek i dużo wrażeń: tance integracyjne, szalone wyścigi rydwanów, kto szybciej, podaj dalej, kółko i krzyżyk, kolorowe warkocze, banki mydlane, wstążeczkowy zawrót głowy, łapacze wiatru, serce z rąk, park sportowo-rekreacyjny, ognisko, obiadek i wspólne śniadanie.
- ❖ Udział w „Dniu Pozytywnie Zakręconych” w parku publicznym vis a vis Urzędu Gminy Sztutowo. Wystawa twórczości regionalnej, plenerowe warsztaty artystyczne, tatuaże brokatowe, dmuchańce, mega klocki, muzyka i śpiew na żywo.
- ❖ Wyjazd do Nowego dworu Gdańskiego. Poznajemy teren miasta i szkoły nowodworskie.
- ❖ Pomoc przy pleceniu wieńca dożynkowego i strojeniu sceny z okazji Dożynek gminnych 2022 i urodzin gminy Sztutowo .
- ❖ Wyjazd integracyjny dzieci z Gminy Sztutowo do Jagatowa Wielkiej Fabryki Elfów. Elfyabrały nas do krainy wesołej zabawy, były tańce, pisanie listów do św. Mikołaja, ozdabianie bombek no i oczywiście spotkanie z Mikołajem i upominki.
- ❖ Spotkanie ze św. Mikołajem- Sztutowo. Wspólne ubieranie choinki ozdobami wykonanymi przez dzieci, wesołe tance, konkursy, zagadki, przejażdżki konne zaprzęgiem św. Mikołaja i Mikołaj z prezentami. Na rozgrzewkę było gorące kakao i pączuś.
- ❖ Wigilia powiatowa i nasza ekipa ze Świetlic Opiekuńczo Wychowawczych.



- ❖ Wigilia sztutowska -wspólne dzielenie się opłatkiem, składanie życzeń, śpiewanie kolęd, poczęstunek, wystawa bożonarodzeniowych stroików i ozdób.





7.6. Turystyka sport i rekreacja

➤ BEACH SOCCER CLUB HEMAKO SZTUTOWO



- ❖ Rok 2022 to czas zmian w strukturze działalności drużyny beach soccera Hemako Sztutowo. W wyniku braku wspólnych kierunków działalności, w ramach dotychczasowej struktury Towarzystwa Sportowego Mierzei Wiślanej, działacze sekcji beach soccera powołali do życia samodzielny podmiot który został zarejestrowany pod nazwą: Beach Soccer Club HEMAKO Sztutowo. Pierwszym Prezesem zarządu klubu został Maciej Sala.
- ❖ Klub został członkiem Pomorskiego Związku Piłki Nożnej i jako pełnoprawny członek PZPN zgłosił się do rozgrywek Ekstraklasy i Pucharu Polski. Pierwsze zawody na piasku, drużyna rozegrała już w połowie stycznia na jedynej hali z piaskiem w Gliwicach. W silnie obsadzonym turnieju międzynarodowym drużyna zajęła trzecie miejsce.



- ❖ Dużym wydarzeniem futsalowym był mecz trzeciej rundy Pucharu Polski, w którym Hemako wylosowało obrońcę trofeum z 2021 roku, Red Dragons Pniewy. Mecz rozegrany gościnnie w Cedrach Wielkich zakończył się wynikiem 4:1 dla przeciwników.
- ❖ W lutym zakończyła się kolejna edycja Żuławskiej Halowej Ligi Piłki Nożnej, Hemako rywalizację zakończyło ponownie na pierwszym miejscu.
- ❖ Sezon plażowy 2022 rozpoczął się w czerwcu, a pierwsza rywalizacja odbyła się w Poddębicach, w ramach Ekstraklasy.
- ❖ Puchar Polski odbyła się w Gdańsku Brzeźnie, w dniach 8-10 lipca. Nie był to zbyt udany turniej dla naszej drużyny, który zakończyliśmy na szóstej pozycji.
- ❖ Następny turniej to rozgrywki Ekstraklasy w Gliwicach. Ogólnie Ekstraklasę kończymy na czwartym miejscu co pozwala na udział w finałach Mistrzostw Polski, które odbyły się już tradycyjnie w Gdańsku Brzeźnie. W mistrzostwach zajmujemy trzecie miejsce, które jest dla nas dużym sukcesem i powrotem do elity polskiego beach soccera, szczególnie dlatego, że drużyna jako jedyna w lidze, nie korzysta z zagranicznych zawodników.
- ❖ Do mniejszych sukcesów należy zaliczyć wygraną w turnieju LOTOS Griffin Summer Cup organizowanej przez Pomorski ZPN. Sezon plażowy 2022 kończymy z trzecim w historii brązowym medalem i z dużymi apetytami na przyszłość.



Dziękujemy wszystkim, którzy nam pomogli w tworzeniu nowego klubu, a przede wszystkim wsparli nasze działania sportowe od strony finansowej. Dziękujemy naszemu głównemu patronowi, Gminie Sztutowo, która nas wspiera dotacją i nie tylko. Również słowa podziękowania należą się naszym partnerom: Auto Części Kajtek, Sztutozzeria, Pensjonat Wielorybek, Kuchnia Kachny, Stanica Przygody, Bank Spółdzielczy w Stegnie oraz osoby życzliwe.

➤ **BAŁTYK SZTUTOWO**

Sekcja Piłki Nożnej Towarzystwa Sportowego Mierzei Wiślanej w Sztutowie "Bałtyk Sztutowo" w roku 2022 prowadziła i prowadzić będzie szkolenie piłkarskie dla dzieci oraz uczestniczył w rywalizacji sportowej zarówno wśród najmłodszych jak i dorosłych

Sezon 2021/2022 zakończył się dla seniorów dorobkiem 40 punktów, co dało im ostatecznie 5 miejsce w tabeli klasy B. W rundzie wiosennej dwie grupy dziecięce uczestniczyły w rozgrywkach organizowanych przez Pomorski Związek Piłki Nożnej, rocznik 2013/2014 pod wodzą Dawida Webera oraz rocznik 2015/2016 był prowadzony przez trenera Michała Makowskiego. Wyżej wspomniani oraz zawodnicy nie zgłoszeni do rozgrywek Pom-ZPN brali udział w meczach oraz turniejach towarzyskich, zarówno w Sztutowie jak i okolicznych miejscowościach.

Od rundy jesiennej w 4 grupach dziecięcych (w rocznikach 2009- 2018) trenuje łącznie 57 dzieci, pod okiem Dawida Webera.



Michała Makowskiego oraz Macieja Łyczaka, który jednocześnie został koordynatorem całej szkółki. Klub prowadzi ciągły nabór zawodników, treningi odbywają się 2 lub 3 razy w tygodniu i mecze w weekendy.

Dzięki nawiązanej współpracy z Sanatorium Fala w Stegnie, wszystkie dzieci trenujące w Bałtyku mają darmowy wstęp na basen.

W drużynie seniorów jesienią zagrało 27 zawodników i po zdobyciu 22 punktów w 10 kolejkach zajmują 2 miejsce w klasie B. Klub prowadzi działalność statutową utrzymując się ze składek rodziców, wpłat sponsorów oraz dotacji z Gminy Sztutowo. Zawodnicy, działacze i kibice Bałtyku Sztutowo składają serdeczne podziękowania za otrzymane wsparcie.



Co jeszcze działo się w Gminie Sztutowo...

Rok 2022 okazał się pełnym wyzwań i niewiadomych dla nas wszystkich. Marzyliśmy o tym, by powoli wszystko wracało do „normalności”. Jednakże w obliczu panującej jeszcze pandemii i trwającej wojny w Ukrainie, nie było to takie proste. Każdy z nas choć na chwilę chciał uciec od natłoku docierających do nas informacji z mediów, poczuć namiastkę „normalności” szukając pomysłów i atrakcji na wspólne spędzenie czasu.

Rok zaczęliśmy od cyklicznej akcji jaką jest zbiórka krwi ULTRAKREW „Każdy ma swój krwiobieg”. W całym roku odbyły się 4 zbiórki, podczas których zebrano łącznie **25650 ml** krwi. Celem tej akcji jest promocja honorowego oddawania krwi. Bardzo nas cieszy, że liczy się ona z coraz szerszym gronem odbiorców. Z każdą kolejną akcją liczymy na więcej.



Już 25 lutego, czyli dzień po napaści zbrojnej Rosji na Ukrainę, ruszyła zbiórka na rzecz pomocy obywatelom Ukrainy. Mieszkańcy Gminy Sztutowo z wielkim zaangażowaniem brali w niej udział, składając dary żywnościowe, środki czystości i artykuły pierwszej pomocy. W takich chwilach pokazujemy jak bardzo jesteśmy wrażliwi na krzywdę ludzką, mobilizując się i przekazując często cenne dla nas samych artykuły.



Z okazji Dnia Kobiet, 8 marca nasi przyjaciele z lokalnej grupy Rest-Art - Żuławskiej Grupy Miłośników Relatywizowania Muzykalności, przygotowali nietuzinkową sztutowską kronikę filmową ukazującą pracę i rozwój kobiet w czasach PRL, którą mogliśmy zobaczyć na kanale Youtube.



Z okazji zbliżających się Świąt Wielkanocnych, 10 kwietnia zorganizowaliśmy „Piknik Wielkanocny”. Na mieszkańców i gości czekała moc atrakcji: kiermasz świąteczny, warsztaty plastyczne, zabawa fantowa, tworzenie mega kartki z życzeniami świątecznymi, słodki poczęstunek przygotowany przez wolontariuszy. Dzieci wykonywały zadania o tematyce wielkanocnej, m.in.: układanie puzzli, zabawy zręcznościowe z jajem w roli głównej, kolorowanie świątecznych kolorowanek, rozwiązywanie krzyżówki, wykonanie pisanek. To był cudownie spędzony czas w świątecznym nastroju.



24 kwietnia odbył się piknik sportowy pn „Razem z Ukrainą” zorganizowany przez LOT Gminy Sztutowo wspólnie z biblioteką w Kątach Rybackich i sołectwem wsi Kąty Rybackie. Jego celem była integracja lokalnej społeczności z gośćmi z Ukrainy, którzy czasowo przebywali na terenie naszej gminy. W programie był m.in.: marsz Nordic Walking dla dzieci, kąpiel Morsów,

gimnastyka przy muzyce z trenerem personalnym oraz sprzedaż przygotowanych przez panie z Ukrainy regionalnych potraw.



3 maja upamiętniono Rocznicę Uchwalenia Konstytucji RP. Uroczysta msza święta w intencji ojczyzny rozpoczęła wspólne celebrowanie, następnie udano się na Skwer Stulecia Odzyskania Niepodległości, gdzie w duchu patriotyzmu odśpiewano hymn, podniesiono flagi a także tworząco wspólnie dekoracje narodowe.



14 maja odbył się piknik „Grillowanie na polanie”, który integrował naszą lokalną społeczność oraz przyjaciół Gminy Sztutowo. W programie odbyły się m.in.: rozmówki dzieci z policjantem,

gry i zabawy dla dzieci, tańce integracyjne, bańki mydlane, malowanie twarzy, grill, stoiska z rękodziełem i wiele innych.



Pierwsza część obchodów Dnia Rybaka rozpoczęła się tradycyjnie 29 czerwca w dniu imienin Apostołów Piotra i Pawła mszą św. w kościele parafialnym pw. Świętego Marka Ewangelisty w Kątach Rybackich. Uroczystości towarzyszyło tradycyjne święcenie łodzi rybackich przy oprawie Orkiestry Morskiego Oddziału Straży Granicznej w Gdańsku.



2 lipca odbyła się druga część obchodów Dnia Rybaka- część rozrywkowa miała miejsce w Porcie nad Zalewem Wiślanym w Kątach Rybackich. Na mieszkańców i turystów czekała moc atrakcji: koncert zespołu SMILE, recital finalistki programu Mam Talent i The Voice of Poland-

Julii Olędzkiej, kabaret z Konopi, występ lokalnego zespołu dziecięcego „Mała Mi”. Dla najmłodszych: animacje, malowanie buziek, robienie warkoczyków i tatuaży, pokaz wielkich baniek mydlanych., mnóstwo gier i zabaw. Niewątpliwie ogromnym, zainteresowaniem cieszył się występ żywych maskotek oraz plac z dmuchańcami. Cały cykl obchodów Dni Rybaka zwieńczyła zabawa przy muzyce mechanicznej prowadzona przez Dj MOROZ.



W roku 2022 w sezonie wakacyjnym przywrócono również cykl turniejów piłkarskich w beach soccer'a i siatkówce plażowej na plaży w Sztutowie. To wielki powrót po dłuższej nieobecności imprez sportowych na plaży. Pamiętajmy, że hasło przewodnie naszej gminy brzmi: „Gmina Sztutowo na sportowo” i wraca na swój tor.



Kolejnym sportowym wydarzeniem na plaży, tym razem w Kątach Rybackich, były Mistrzostwa Polski w Ratownictwie Morskim. Do rywalizacji stanęło aż 40 zawodników z całej Polski - od Szczecina, Poznania aż po Śląsk. Oprócz zmagania ratowniczych w kategoriach

indywidualnych i drużynowych, odbył się także pokaz pierwszej pomocy, który miał na celu uświadamianie społeczności w ratowaniu życia i zdrowia ludzkiego.

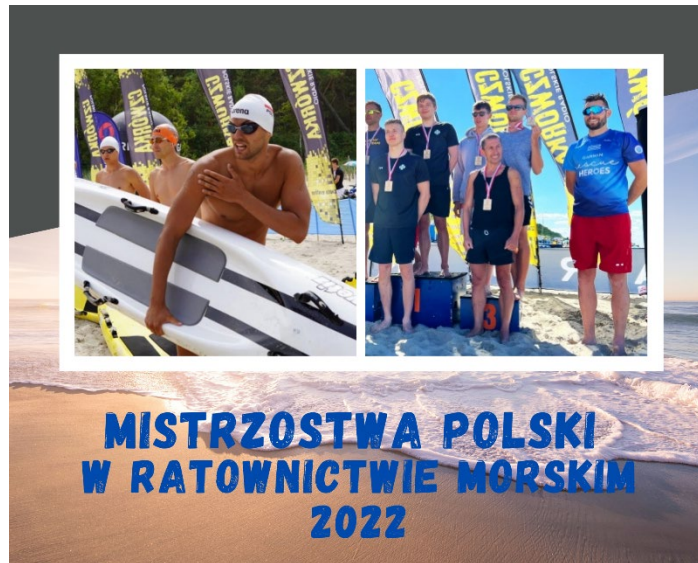

W minione wakacje odbył się także piknik „Pozytywnie Zakręconych” -mieszkańców Gminy Sztutowo, którzy opowiedzieli nam o swoim hobby i zaprezentowali swe rękodzieła. Zwieńczeniem wakacji był kolejny z naszych pikników, rodzinny piknik nad Wisłą Królewiecką w Sztutowie. Na mieszkańców i turystów czekała moc atrakcji m.in.: koncert zespołu MITRA, teatralny spektakl interaktywny dla dzieci, strefa animacyjna z malowaniem buziek, giga klockami, balonowym zoo, wielkimi bańkami mydlanymi, żywe maskotki oraz pokaz wodnych służb ratowniczych SAR. Wydarzenie zakończyło się dyskoteką pod gwiazdami.



Po pełnym wrażeń okresie wakacyjnym, nadszedł czas na zbieranie plonów przez rolników Gminy Sztutowo. Zwieńczeniem prac były dożynki gminne, które rozpoczęła uroczysta msza św. w kościele parafialnym św. Wojciecha w Sztutowie. Podczas ceremonii zostały poświęcone wszystkie przyniesione przez rolników plony i dary. Po mszy, przemarszem wraz

z poświęconym wieńcem, udano się na stadion sportowy, gdzie miała miejsce część artystyczno-rozrywkowa. Wystąpił zespół „Pasja”, „Enigma”, dzieci ze szkoły podstawowej w Sztutowie oraz lokalny zespół dziecięcy „Mała Mi”. Dożynki były też doskonałym miejscem na wręczenie nagród przez Wójta zasłużonym rolnikom. Najmłodszy uczestnicy brali udział w licznych zabawach z animatorami, wykonywali prace malarskie na sztalugach, korzystali z dmuchańców, tworzyli mega wieże z klocków, mogli też zostać pomalowani za wymarzoną postać. Wydarzenie zakończyło się muzyką taneczną poprowadzoną przez DJ Aro.



Wielkim wydarzeniem na terenie Gminy Sztutowo było otwarcie Kanału Żeglugowego przez Mierzę Wiślaną. Uroczystości miały charakter rangi państwowej. Głównym celem powstania tej inwestycji jest skrócenie, pogłębienie i uproszczenie szlaku morskiego prowadzącego na Bałtyk. Kanał skróci dotychczasową drogę przez Cieśninę Piławską, która znajduje się na terytorium Rosji.



We wrześniu Wójt Gminy Sztutowo został zaproszony na uroczyste spotkanie z okazji Dnia Seniora. Był to wspaniały czas, przeznaczony na rozmowy, wspomnienia, a także występy

dzieci ze szkoły, które ubarwiły spotkanie. Każdy z seniorów otrzymał kwiaty i życzenia od zaproszonych gości.

22-23 października - obchody Dnia Hubertusa, zorganizowane przez Stajnię u Bohuna w Sztutowie, w których Gmina Sztutowo miała udział, fundując zawodnikom puchary i medale.

24 października- ogłoszenie jesiennego konkursu fotograficznego pn. „Barwy jesieni w obiektywie”

11 listopada odbyły się obchody Dnia Niepodległości w Gminie Sztutowo. Uroczystości rozpoczęła msza święta, następnie odbył się przemarsz mieszkańców z flagą narodową na Skwer Stulecia Odzyskania Niepodległości, gdzie wspólnie odśpiewano hymn i pieśni patriotyczne. Uroczystość swymi występami uświetniły dzieci z sztutowskiego przedszkola oraz chór szkolny. Mieszkańcom rozdano flagi, a najmłodszym lizaki w barwach narodowych.



19 listopada - X Jesienny Rajd Nordic Walking w Kątach Rybackich. Uczestnicy rywalizowali na dwóch dystansach 10 i 5 km. Każdy uczestnik otrzymał medal pamiątkowy i upominki.

Organizatorem była Lokalna Organizacja Turystyczna Gminy Sztutowo, wydarzenie dofinansowano z budżetu Gminy Sztutowo w ramach realizacji zadania publicznego.



25 listopada odbyła się uroczystość przyznania nagrody Wójta pn. „Bursztynowy Laur Gminy Sztutowo 2022”. Po przyjęciu uchwały przez Radę Gminy Sztutowo po raz pierwszy zostały przyznane nagrody Wójta dla osób, które w sposób szczególny zasłużyły się na rzecz Gminy Sztutowo.



W końcu przyszedł grudzień. Do naszej Gminy dotarł zaprzęgiem konnym Mikołaj, który wraz ze swoją asystantką rozweselali wszystkie dzieci angażując je do świątecznej zabawy,

wesołych tańców i zagadek . Stworzono także gigantyczny łańcuch, którym udekorowano choinkę. Na rozgrzanie każdy otrzymał kubek gorącego kakao.



Gmina Sztutowo brała udział także w wielu świątecznych wydarzeniach, m.in.: zorganizowała wyjazd dzieci do Krainy Elfów w Jagatowie, brała udział w wigilii powiatowej w Nowym Dworze Gdańskim a także zorganizowano gminną wigilię w Sztutowie, podczas której odbyło się wspólne kolędowanie mieszkańców połączone z kiermaszem bożonarodzeniowym i gorącym poczęstunkiem.





7.7. Gospodarka odpadami.

W roku 2022 Gmina Sztutowo osiągnęła wszystkie wymagane poziomy recyklingu.

Odbiorem i zagospodarowaniem odpadów komunalnych nadal zajmuje się wyłoniony w 2021r. w postępowaniu przetargowym wykonawca - firma KOMA Sp. z o.o.

System obejmuje następujące rodzaje nieruchomości:

- nieruchomości zamieszkałe - wykorzystywane na cele mieszkaniowe,
- nieruchomości mieszane - wykorzystywane w części do celów mieszkaniowych a w części do celów użytkowych,
- nieruchomości rekreacyjno - wypoczynkowe – nieruchomości, na których znajdują się domki letniskowe lub inne obiekty wykorzystywane na cele rekreacyjno-wypoczynkowe.
- Nieruchomości niezamieszkałe.

Na terenie gminy obowiązuje selektywny sposób zbierania i odbioru odpadów komunalnych.

Odpady segregujemy na poszczególne frakcje:

- tworzywa sztuczne, odpady wielomateriałowe, metale (worek żółty),
- makulatura (worek niebieski),
- szkło (worek zielony),
- odpady kuchenne (mały worek brązowy wrzucany do odpadów zmieszanych),
- bioodpady (duży worek brązowy),
- odpady zmieszane (pojemnik).

Wiosną każdego roku organizowana jest zbiórka odpadów wielkogabarytowych u źródła, czyli z nieruchomości mieszkańców. Właściciele nieruchomości objętych gminnym systemem gospodarowania odpadami mają możliwość oddawania odpadów do Punktu Selektywnej Zbiórki Odpadów Komunalnych. PSZOK znajduje się w Stegnie przy ul. Gdańskiej 2 .

Przyjmowane są w nim takie odpady jak:

- ❖ papier, szkło, tworzywa sztuczne, metale, opakowania wielomateriałowe – w każdej ilości;
- ❖ meble i inne odpady wielkogabarytowe;
- ❖ przeterminowane leki;
- ❖ chemikalia;
- ❖ zużyte baterie i akumulatory;
- ❖ zużyty sprzęt elektryczny i elektroniczny – przyjmowane są tylko kompletne urządzenia tzn. takie z których nie zdemontowano żadnych elementów;
- ❖ odpady budowlano – rozbiórkowe w postaci czystego gruzu;
- ❖ zużyte opony;
- ❖ odpady zielone.

**ZESTAWIENIE ILOŚCI ODEBRANYCH ODPADÓW
W SYSTEMIE GOSPODARKI ODPADAMI W GMINIE SZTUTOWO ZA
2022 R. WG POSZCZEGÓLNYCH FRAKCJI**

NAZWA FRAKCJI	PSZOK	KOMA	POZOSTALE FIRMY	RAZEM
15 01 01 Opakowania z papieru i tektura	0,98 Mg	50,28 Mg	8,88 Mg	60,14 Mg
15 01 02 Opakowania z tworzyw sztucznych	0,24 Mg	184,28 Mg	0,68 Mg	185,20 Mg
15 01 04 Opakowania z metali			15,68 Mg	15,68 Mg
15 01 07 Opakowania ze szkła	0,16 Mg	133,68 Mg	6,1 Mg	139,94 Mg
20 03 07 Odpady wielkogabarytowe	5,38 Mg	34,32 Mg	1,68 Mg	41,38 Mg
20 03 99 Odpady komunalne nie wymienione w innych podgrupach			6,44 Mg	6,44 Mg
20 02 01 Odpady ulegające biodegradacji	0,60 Mg	242,54 Mg	2,28 Mg	245,42 Mg
20 03 01 Niesegregowane (zmieszane) odpady komunalne		681,66 Mg	399,06 Mg	1 080,72 Mg
17 0 1 01 Odpady betonu oraz gruz betonowy z rozbiórek i remontów	19,10 Mg		3,86 Mg	22,96 Mg
17 09 04 Zmieszane odpady z budowy, remontów, demontażu inne niż wymienione w 17 09 01, 17 09 02, 17 09 03			108,86 Mg	108,86 Mg
17 01 82 Inne niewymienione odpady			5,74 Mg	5,74 Mg

20 01 36 Zużyte urządzenia elektryczne i elektroniczne inne niż wymienione w 20 01 21, 20 01 23, 20 01 35	1,48 Mg	1,66 Mg		3,14 Mg
20 01 35* Zużyte urządzenia elektryczne i elektroniczne inne niż wymienione w 20 01 21, 20 01 23 zawierające niebezpieczne składniki		2,46 Mg		2,46 Mg
20 01 32 Leki inne niż wymienione w 20 01 31		0,068 Mg		0,068 Mg
20 01 99 Inne niewymienione frakcje zbierane w sposób selektywny (popiół)		184,86 Mg		184,86 Mg
16 01 03 Zużyte opony	4,06 Mg			4,06 Mg
OGÓLEM	32,00 Mg	1 515,81 Mg	559,26 Mg	2 107,07 Mg

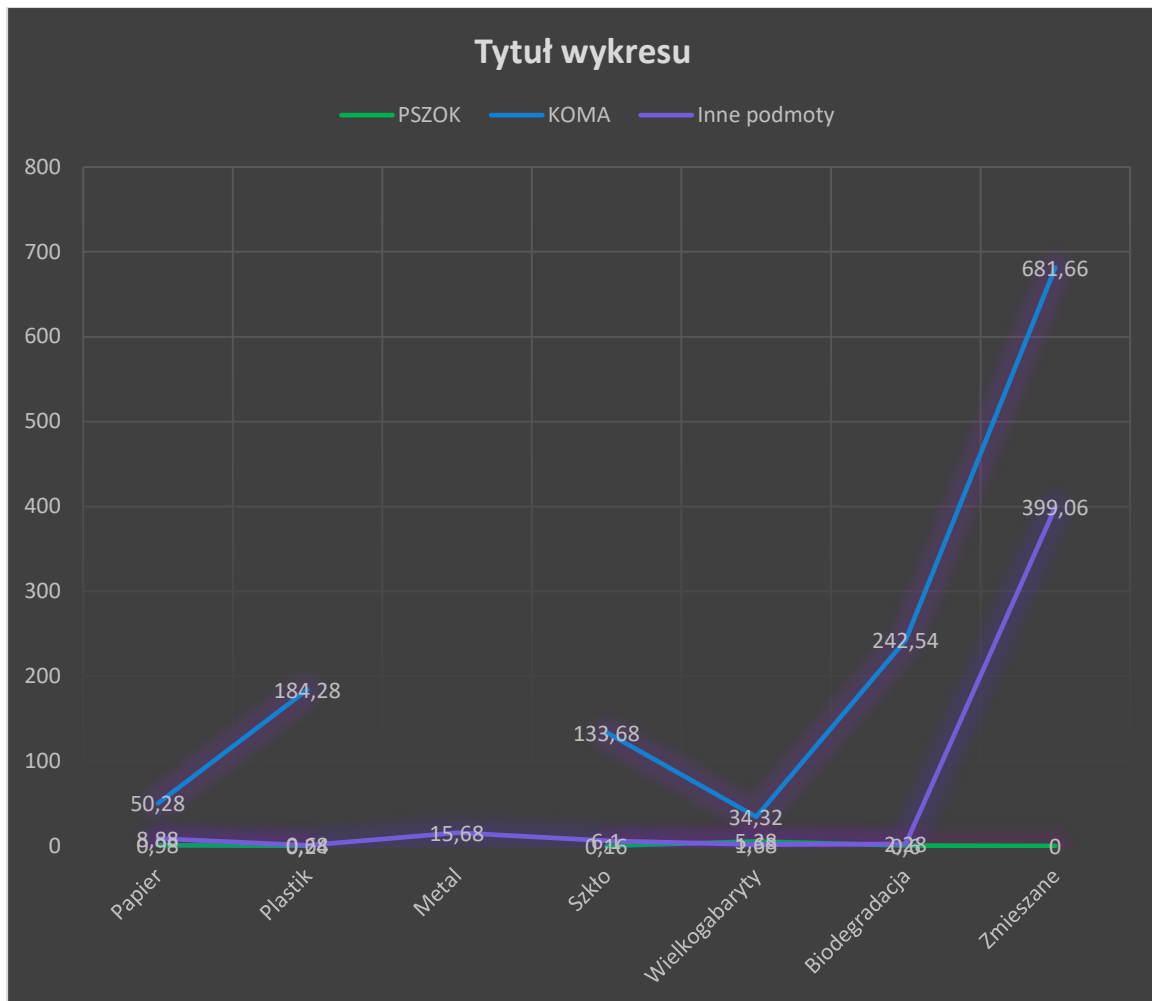

ZESTAWIENIE ILOŚCI ODEBRANYCH ODPADÓW

Z NIERUCHOMOŚCI WYŁĄCZONYCH Z SYSTEMU W GMINIE SZTUTOWO ZA 2022 R. WG. POSZCZEGÓLNYCH FRAKCJI

NAZWA FRAKCJI	MASA ODPADÓW W Mg
15 01 01 Opakowania z papieru i tektura	8,88 Mg
15 01 02 Opakowania z tworzyw sztucznych	0,68 Mg
15 01 07 Opakowania ze szkła	6,1 Mg
20 03 07 Odpady wielkogabarytowe	1,68 Mg
20 03 99 Odpady komunalne nie wymienione w innych podgrupach	6,44 Mg
20 02 01 Odpady ulegające biodegradacji	2,28 Mg
20 03 01 Niesegregowane (zmieszane) odpady komunalne	399,06 Mg
17 0 1 01 Odpady betonu oraz gruz betonowy z rozbiórek i remontów	3,86 Mg
17 09 04 Zmieszane odpady z budowy, remontów, demontażu inne niż wymienione w 17 09 01, 17 09 02, 17 09 03	108,86 Mg
17 01 82 Inne niewymienione odpady	5,74 Mg
OGÓLEM	543,58 Mg

7.8. Inne działania prowadzone w Gminie Sztutowo w roku 2022.



➤ Ochotnicza Straż Pożarna w Gminie Sztutowo

W roku 2022 jednostki Ochotniczych Straży Pożarnych z terenu Gminy Sztutowo brały udział w 99 zdarzeniach, w tym: 33 interwencje dotyczące pożarów, 65 wyjazdów do miejscowych zagrożeń oraz 1 interwencja związana z załączeniem sygnalizacji monitoringu pożarowego obiektów muzealnych i hoteli. We wrześniu 2022 roku strażacy OSP Sztutowo brali czynny udział w zabezpieczeniu otwarcia kanału żeglugowego przez Mierzeję.

W roku 2022 jednostka OSP Sztutowo pozyskała dofinansowanie w kwocie 6.500 zł. ze środków Narodowego Funduszu Ochrony Środowiska i Wojewódzkiego Funduszu Ochrony

Środowiska i Gospodarki Wodnej w Gdańsku na zakup motopompy do wody zanieczyszczonej w ramach programu „FLOREK – wsparcie dla OSP” (II edycja 2022).



W ramach realizacji Funduszu Sołeckiego sołectwa Sztutowo zostały zakupione 3 kpl. umundurowania strażackiego - specjalnego za kwotę 10.000 zł.



W ramach programu zapewnienia gotowości operacyjnej jednostek OSP, Ochotnicza Straż Pożarna w Sztutowie zakupiła Szafy ubraniowe w ramach dofinansowania z Krajowego Systemu Ratowniczo Gaśniczego, OSP w Łaszcze również zakupiła szafy ubraniowe z budżetu Ministerstwa Spraw Wewnętrznych i Administracji na stworzenie odpowiednich warunków przechowywania środków ochrony indywidualnej strażaków-ratowników między innymi na umundurowanie specjalne.

Ochotnicza Straż Pożarna w Sztutowie pozyskała z Komendy Powiatowej Straży Pożarnej w Nowym Dworze Gdańskim pneumatyczny namiot z ogrzewaniem i oświetleniem niezbędny przy długotrwałych akcjach.

Wszystkie wymienione inwestycje i zakupy oraz utrzymanie gotowości operacyjnej jednostek OSP zostały zrealizowane z udziałem środków budżetowych Gminy Sztutowo, środków

własnych jednostek OSP, w tym ze składek członkowskich, wsparciem mieszkańców gminy, instytucji oraz przedsiębiorców funkcjonujących na terenie naszej gminy.

Gotowość operacyjna jednostek OSP z terenu Gminy Sztutowo, wyszkolenie i wyposażenie w sprzęt gwarantuje wysokie poczucie zapewnienia bezpieczeństwa mieszkańców i turystów w naszej gminie i powiecie. Strażacy corocznie przeprowadzają pogadanki z zakresu ochrony przeciwpożarowej dla dzieci i młodzieży odwiedzającej remizę OSP.

➤ **UTRZYMANIE CZYSTOŚCI PORZĄDKU NA TERENIE GMINY**



W ramach realizacji zadań gminy corocznie zakupywany jest sprzęt wykorzystywany do bieżącego utrzymania porządku na terenach gminnych. W roku 2022 został zakupiony sprzęt w postaci urządzenia wielofunkcyjnego z urządzeniami do koszenia, okrzesywania gałęzi, przystawka do zamiatania i dmuchawa do liści oraz paliwa i materiały eksploatacyjne do sprzętów.

Część środków finansowych funduszu sołeckiego w Sztutowie i w Kątach Rybackich umożliwia zakup woreczków na psie odchody do uzupełniania w zainstalowanych dystrybutorach.

W ramach realizacji funduszy sołeckich zakupiono stojaki do rowerów na boisko plac zabaw w Łaszce, zakupiono materiały do naprawy ławek na boisku w Kątach Rybackich oraz siatek do bramek piłkarskich, a na stadionie w Sztutowie zainstalowano nowo zakupione wiaty dla zawodników.

W ramach obowiązków gminy pracownicy gospodarczy wykonują prace związane z utrzymaniem dróg i chodników gminnych, w tym zamiatanie oraz odśnieżanie w sezonie zimowym, utrzymaniem terenów zielonych poprzez koszenie i dbanie o nasadzenia.

W ramach realizacji zadań przeprowadzane są prace związane z utrzymaniem gminnej infrastruktury melioracyjnej, w tym udrażnianie przepustów oraz czyszczenie rowów.

➤ **Azbest**

W 2022 r. złożony został wniosek w ramach, którego przyznana została dotacja na kwotę 3 150,00 zł. O dofinansowanie można się starać w 2023 r.

Według szacunków inwentaryzacji wyrobów zawierających azbest na terenie gminy na koniec roku 2022 r. pozostało 628 498 kg wyrobów zawierających azbest (termin ich usunięcia to 2032 r.).

Bieżąca inwentaryzacja prowadzona jest na podstawie zgłoszeń i wniosków właścicieli nieruchomości, na których zlokalizowane są wyroby zawierające azbest i uzupełniana na stronie BAZA AZBESTOWA: www.bazaazbestowa.gov.pl (prowadzonej przez Ministerstwo Przedsiębiorczości i Technologii). Baza daje możliwość stałego monitorowania ilości wyrobów azbestowych na terenie gminy.

➤ **Inne działania z zakresu ochrony środowiska**

- ❖ W 2022 r. uruchomiony został gminny program wsparcia wymiany nieekologicznych źródeł ogrzewania w budynkach i lokalach mieszkalnych położonych na terenie Gminy Sztutowo. Złożonych zostało 12 wniosków, dofinansowane otrzymało 5, pozostałe wnioski zostały wycofane lub nie zostało wymienione we wskazanym czasie źródło ogrzewania, z uwagi na sytuację na rynku finansowym.
- ❖ Od listopada 2022 r. przystąpiono do kontroli zbiorników bezodpływowych i przydomowych oczyszczalni ścieków. Celem kontroli jest zweryfikowanie informacji zawartych w gminnej ewidencji zbiorników bezodpływowych oraz przydomowych oczyszczalni oraz częstotliwości opróżniania zbiorników i prawidłowego pozbywania się nieczystości ciekłych z nieruchomości. Kontrole na nieruchomościach nieskanalizowanych odbywać będą się cyklicznie co dwa lata.

➤ **Cmentarz**

W 9 września 2022 r. Rada Gminy Sztutowo podjęła uchwałę NR XLIV/443/2022 w sprawie w sprawie uchwalenia miejscowego planu zagospodarowania przestrzennego wsi Sztutowo dla cmentarza komunalnego wraz ze strefą ochrony sanitarnej.

Przedmiotem ustaleń planu jest przeznaczenie terenu pod cmentarz, zieleń urządzoną i lasy wraz z niezbędną infrastrukturą techniczną i komunikacyjnej.

Jesteśmy przekonani, że realizacja budowy cmentarza przy ulicy Grzybowej z parkingiem od drogi wojewódzkiej, wśród lasu, na terenie Parku Krajobrazowego Mierzeja Wiślana, z poszanowaniem naszej przyrody, ma szansę rozpocząć się niebawem, gdyż uzyskaliśmy wszelkie niezbędne zgody. Przygotowania trwały długo, a rok 2023 będzie kluczowy dla realizacji budowy cmentarza komunalnego w naszej gminie. Planujemy uzyskać wiosną prawo do dysponowania gruntem, a jesienią pozwolenie na budowę cmentarza.

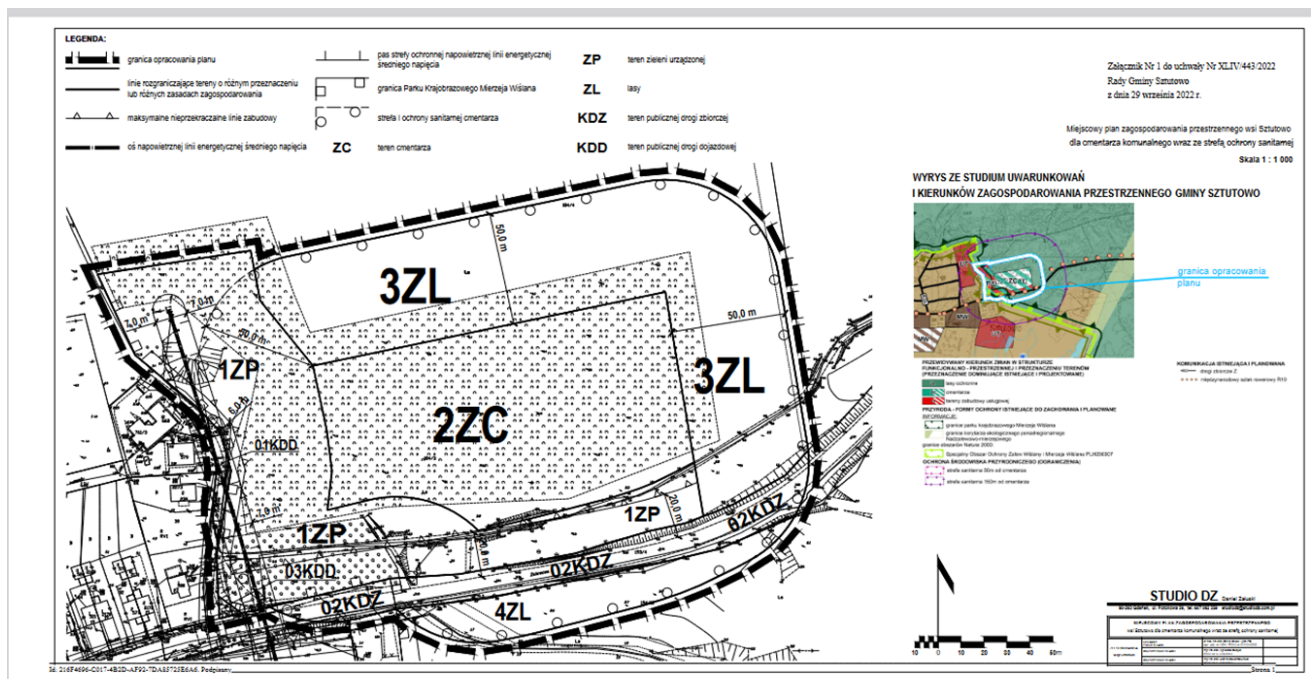

➤ **Działania z zakresu bezpieczeństwa i zarządzania kryzysowego**

- ❖ W 2022 roku ogłoszono 1 alarm przeciwpowodziowy. Alarm zakończył się wynikiem negatywnym - nie było strat w ludności i mieniu.
- ❖ W 2022 roku przeprowadzono dwa przeglądy wałów przeciwpowodziowych na terenie gminy wspólnie z RZGW Wody Polskie – wiosenny i jesienny. W wyniku przeglądu stwierdzono bardzo liczne uszkodzenia wałów przez działalność bobra europejskiego.



- ❖ W 2022 roku wysiłki skierowane na ograniczenie populacji bobra europejskiego zostały zintensyfikowane i kontynuowane w 2023 roku.



- ❖ W październiku 2022 roku otwarto wrota przeciwpowodziowe na Tudze. Od tego czasu jeszcze zintensyfikowaliśmy działania związane z ochroną przeciwpowodziową w naszej gminie. Wierzymy, że w najbliższym czasie instytucje odpowiedzialne stworzą dokumentacje projektowe na przebudowę naszych wałów, a w ślad za tym znajdą się środki finansowe na inwestycje. Bardzo intensywnie nad tym pracujemy. Nadal głównym zagrożeniem dla Gminy Sztutowo pozostają wiatry wschodnie i cofki, bobry i nierespektowanie prawa w zakresie gospodarki melioracyjnej: zasypywanie rowów i nieutrzymywanie ich w należytym stanie przez ich właścicieli.



- ❖ W związku z bardzo dużym ryzykiem przerw w dostawach energii elektrycznej, Szkoła i Przedszkole zostały wyposażone w awaryjne przyłącza do agregatów prądotwórczych oraz pozyskano z Pomorskiego Urzędu Wojewódzkiego 2 agregaty prądotwórcze, aby zabezpieczyć ciągłość pracy kotłów grzewczych w dwóch budynkach o szczególnym znaczeniu dla gminy i nie dopuścić do ich wychłodzenia.

W wyniku działań wojennych na Ukrainie w Gminie Sztutowo zawitali obywatele Ukrainy.

W szczytowym momencie w gminie przebywało ponad 400 uchodźców jednocześnie, w tym ponad 100 dzieci, które chodziły do Szkoły i Przedszkola w Sztutowie. Nasi mieszkańcy zorganizowali łącznie około 70 miejsc zakwaterowania.

Gmina Sztutowo sfinansowała dzieciom plecaki i artykuły szkolne oraz organizowała pomoc żywnościową. Każdy pomagał, jak umiał i mógł.

Prowadzone były zbiórki odzieży i innych artykułów dla uchodźców. W marcu także odbyły się 2 duże transporty darów do Verby na Ukrainie po ok. 1,5 tony każdy.

Od 2 do 6 sierpnia Szkoła Podstawowa w Sztutowie była organizatorem i gospodarzem pobytu grupy dzieci z Verby .

W związku z sytuacją na Ukrainie i w związku z kryzysem energetycznym Gmina Sztutowo została zobowiązana do sprzedaży węgla dla mieszkańców gminy.

Do końca grudnia 2022 sprowadzono do gminy 250 ton węgla, w tym 150 ton orzecha i 100 ton groszku. W 2022 r. sprzedano węgla za łączną kwotę 437 200 zł. We współpracy z prywatnymi przedsiębiorcami z terenu naszej gminy dla mieszkańców utworzono 2 miejsca składowania i dystrybucji węgla: Open Craft Sztutowo i Centrum Budowlane Ceres. Sprzedaż odbywała się bez zakłóceń.

8. PODSUMOWANIE

Serdecznie dziękuję za zapoznanie się z raportem o stanie Gminy Sztutowo za rok 2022. Mam nadzieję, że opracowany dokument w przyjazny sposób przekazał najważniejsze informacje związane z funkcjonowaniem naszego wspólnego miejsca na świecie, które razem tworzymy, budujemy, rozwijamy i o które powinniśmy dbać.

Jak widać rok 2022 był rokiem trudnym ze względu na okoliczności pandemiczne z którymi musieliśmy się zmagać , wojny u naszych sąsiadów Ukraińców oraz ze światowym kryzysem energetycznym i galopującą inflacją. Nigdy w naszej historii nie było takich warunków i takich sytuacji. By mieszkańcom było łatwiej udało nam się, dzięki ogromnej pracy Urzędu Gminy Sztutowo, nie podnieść podatków i opłaty za śmieci. Indywidualnie podchodzimy do każdej sprawy naszych mieszkańców i pomagamy w miarę możliwości prawnych i finansowych. Dla nas każdy jest tak samo ważny.

Mimo wszystko udało nam się zrealizować bardzo dużo zadań. 2022 rok był kolejnym rokiem w którym udało nam się znacząco poprawić stan dróg, w kolejnych latach będziemy to kontynuować.

W 2022 roku wykonaliśmy kolejne zadania w ramach funduszu sołeckiego, co stanowi zachętę dla mieszkańców do włączenia się w życie gminy i tworzenia społeczeństwa obywatelskiego.

W tak trudnym czasie udało nam się zorganizować kilka imprez plenerowych.

Dziękuję wszystkim mieszkańcom gminy Sztutowo, a w szczególności radnym i sołtysom, za pomyślną współpracę, wsparcie, informację, pomysły i napływające wnioski, z których część została już zrealizowana, a kolejne oczekują na realizację.

Mając na względzie stały rozwój naszej gminy oraz dalsze podnoszenie standardu życia mieszkańców, zachęcam do aktywnego uczestnictwa w życiu sołectw poprzez włączenie się do udziału w spotkaniach wiejskich, wydarzeniach kulturalnych i sportowych organizowanych przez Urząd Gminy, jednostki organizacyjne, czy organizacje działające na naszym terenie.

Wyzwania gminy Sztutowo są duże, ponieważ oczekiwania mieszkańców są coraz większe. W sposób strategiczny i przemyślany dążymy do ich realizacji, starając się jednocześnie pamiętać o utrzymaniu urokliwego charakteru naszej gminy.

Na terenie Gminy Sztutowo dzieje się wiele, aby być na bieżąco, zachęcamy do odwiedzania strony internetowej prowadzonej przez Urząd Gminy w Sztutowie www.sztutowo.pl, zainstalowania aplikacji esztutowo oraz śledzenia naszego profilu na facebooku. Z każdą informacją staramy się dotrzeć do mieszkańców za pośrednictwem sieci internetowej oraz tablic ogłoszeń w naszych sołectwach i urzędzie.

Serdecznie zapraszam do spotkań i kontaktu

Robert Zieliński

Wójt Gminy Sztutowo

603 562 507