

Z HISTORIĄ W SERCU ŚMIAŁO IDZIEMY KU PRZYSZŁOŚCI



Sztutowo. Most zwodzony ("Czterech pancernych") na Wiśle Królewieckiej, 1935 r.

RAPORT O STANIE GMINY SZTUTOWO ZA ROK 2023

Marzec 2023

RAPORT O STANIE GMINY 2023

SPIS TREŚCI

	Str
WSTĘP	5
Dział I Gmina Sztutowo i jej mieszkańcy	30
I.1 Położenie	30
I.2 Demografia	33
I.3 Jubileusz pożycia małżeńskiego	34
I.4 Rynek pracy	37
Dział II Zarządzanie gminą	42
II.1 Wójt Gminy Sztutowo	42
II.2 Rada Gminy Sztutowo	46
II.3 Sołectwa jako jednostki pomocniczek Gminy Sztutowo	50
II.4 Jednostki organizacyjne Gminy Sztutowo	52
Dział III Finanse Gminy Sztutowo	53
III.1 Budżet Gminy	53
III.2 Dochody Gminy Sztutowo	54
III.3 Wydatki Gminy Sztutowo	73
III.4 Pozyskiwanie środków zewnętrznych	96
III.5 Inwestycje w Gminy Sztutowo	100
III.6 Mienie komunalne	122
Dział IV Informacja o realizacji polityki, programów i strategii	125
IV.1 Strategia Rozwoju Gminy Sztutowo na lata 2022-2030.....	125
IV.2 Studium uwarunkowań i kierunków zagospodarowania przestrzennego gminy Sztutowo	130
IV.3 Miejscowe plany zagospodarowania przestrzennego	132
IV.4 Gminny Program Opieki nad Zabytkami w roku 2023.....	134
IV.5 Wieloletni plan rozwoju i modernizacji urządzeń wodociągowych i kanalizacyjnych	139
IV.6 Ewidencja źródeł ciepła i źródeł spalania paliw	141
IV.7 Program Ochrony Środowiska dla Gminy Sztutowo na lata 2020 – 2023.....	134

IV.8 Gminna Strategia Rozwiązywania Problemów Społecznych na lata 2023-2030.....	160
IV.9 Program współpracy z organizacjami pozarządowymi	165
Dział V Gospodarka komunalna i ochrona środowiska	169
V. 1 Sieć wodociągowa	169
V. 2 Sieć kanalizacyjna	170
V. 3 Gospodarka odpadami	172
V. 4 Gospodarka mieszkaniowa	177
V. 5 Ochrona środowiska	179
Dział VI Oświata i wychowanie	183
VI. 1 Oferta edukacyjna Gminy Sztutowo	183
VI. 2 Finansowanie oświaty	184
VI. 3 Zarządzanie oświatą na poziomie przedszkola	185
VI. 4 Zarządzanie oświatą na poziomie szkoły podstawowej	188
VI. 5 Dowożenie dzieci do placówek oświatowych	197
Dział VII Kultura, sport i rekreacja	200
VII. 1 Wydarzenia Kulturalne na terenie Gminy Sztutowo	200
VII. 2 Działalność świetlic wiejskich	217
VII. 3 Biblioteka Publiczna Gminy Sztutowo	232
VII. 4 Sport i rekreacja na terenie Gminy Sztutowo	236
Dział VIII Pomoc społeczna	239
VIII. 1 Gminny Ośrodek Pomocy Społecznej	239
Dział IX Zdrowie	244
IX. 1 Program rozwiązywania problemów alkoholowych.....	244
IX.2 Program profilaktyki narkomanii.....	245
IX. 3 Działalność Gminy Sztutowo w zakresie profilaktyki i rozwiązywania problemów alkoholowych i narkomanii	247
IX. 4 Wydatki na przeciwdziałanie alkoholizmowi i narkomanii	249
Dział X Współpraca z innymi podmiotami	251
X. 1 Stowarzyszenia	251
PODSUMOWANIE.....	259

Szanowni Państwo,

Przekazuję Państwu „Raport o stanie Gminy Sztutowo za rok 2023”. Jest on podsumowaniem naszej wspólnej działalności, wynikającej z realizacji założonych celów i polityk, jak i podsumowujący działania na rzecz naszych mieszkańców.

W ciągu całego roku na podstawie podjętych uchwał, przyjętej polityki - realizowane były nowe założenia dla rozwoju naszej gminy, zrealizowano szereg inwestycji, wspierano rozwój edukacji, dbano o poprawę bezpieczeństwa publicznego oraz realizowano wiele innych, ważnych zadań. Raport wskazuje na najważniejsze efekty i rezultaty funkcjonowania gminy. Wskazuje jak budżet Naszej Gminy w 2023 r. wpłynął na poprawę jakości życia mieszkańców w ramach poszczególnych dziedzin zarządzania. Realizacja zaplanowanych działań jest naszym wspólnym sukcesem, którego nie byłoby bez pracy radnych gminny, sołtysów, pracowników każdej naszej jednostki, Biblioteki Publicznej, Szkoły Podstawowej w Sztutowie, Przedszkola w Sztutowie, OSP Sztutowo i Łaszka, stowarzyszeń i kół działających na terenie Naszej Gminy. Sukces, rodzi kolejne potrzeby realizacji nowych wyzwań, co dzień wytyczając nowe kierunki. Każde działanie naszego samorządu jest, było i będzie realizowane w służbie naszym mieszkańcom, w trosce o jak najlepszą przyszłość dla kolejnych pokoleń. Za dobrymi standardami świadczonych przez samorząd usług stoją przede wszystkim ludzie, którzy dzieląc się swoją wiedzą i doświadczeniem oraz kierując się zaangażowaniem - pozytywnie zmieniają nasze otoczenie, stwarzają lepsze i bezpieczniejsze warunki do życia, tworzą świat w którym rozmowa z drugim człowiekiem jest najważniejsza. Wyrażam szczerze słowa podziękowania wszystkim uczestniczącym w codziennej pracy na rzecz Naszej Gminy. Mam nadzieję, że niniejsze opracowanie będzie inspiracją do podejmowania kolejnych, ważnych działań na rzecz rozwoju naszej lokalnej społeczności.

Z poważaniem,

Robert Zieliński

Wójt Gminy Sztutowo

WSTĘP



Historia Sztutowo odzwierciedla burzliwe losy całego Pomorza. Dobre początki, czasy prosperity oraz mroki II Wojny Światowej – tu można to poczuć, a nawet dotknąć.

Najstarsze wzmianki o Sztutowie sięgają XV wieku. Założycielami wsi byli rycerze Zakonu Krzyżackiego, którzy ulokowali tu stadninę koni przy Czerwonym Dworze (rezydencja myśliwska), od której wzięła się germańska nazwa Stutthof. Pierwszym, wymienionym z imienia, mieszkańcem wsi był Hannos Mandri, który w dniu 21 października 1432 otrzymał przywilej prowadzenia karczmy.

Upadek Zakonu Krzyżackiego spowodowany przegraną wojną trzynastoletnią i zawarcie II Pokoju Toruńskiego w 1466 roku spowodowały zmiany właścicieli wsi. Odtąd Sztutowo należało do Gdańska – aż do 1793 roku, czyli do II rozbioru Polski.

Lata 1466-1793 przyniosły wsi bogactwo, ale i zniszczenia wywołane wojnami Rzeczypospolitej w XVII i XVIII wieku. W Sztutowie osiedliła się rodzina Schopenhauerów, z której pochodzi jeden z najbardziej rozpoznawalnych filozofów – Artur Schopenhauer. Spędzał

tu wakacje nie tylko on, ale i sam car Rosji Piotr Wielki, który zanocował w Sztutowie w marcu 1726 roku, gdy zmierzał do Gdańska na spotkanie z polskim królem Augustem II. Ówczesne Sztutowo było dużą wsią. Wystarczy wspomnieć o 1100 mieszkańcach i 200 dzieciach uczęszczających do miejscowej szkoły. Po II rozbiore Polski Sztutowo trafiło do Królestwa Prus, a następnie do Drugiej Rzeszy Niemieckiej. Lata 1793-1919 to najbardziej dynamiczna epoka w historii wsi. Zmiany dokonywały się w każdej płaszczyźnie życia: ekonomicznej, cywilizacyjnej, społecznej i politycznej. Sztutowo na początku XX wieku liczyło ponad 2300 mieszkańców.

Na mocy Traktatu Wersalskiego z 1920 roku gmina Stutthof znalazła się w granicach Wolnego Miasta Gdańska. Zmiana przynależności spowodowała pojawienie się posterunków granicznych, kontroli celnych oraz modyfikację dotychczasowych szlaków handlowych i powiązań gospodarczych.





Już 2 września 1939 roku w Sztutowie rozpoczęły się prace budowlane przy obozie koncentracyjnym Stutthof. Z niewolniczej siły osadzonych korzystały lokalne przedsiębiorstwa oraz rolnicy. W styczniu 1945 roku w Sztutowie dało się słyszeć odgłosy zbliżającego się frontu. Dlatego podobnie jak w wielu innych miejscach III Rzeszy znajdujących się na wschodzie, podjęto decyzję o ewakuacji mieszkańców przed nadchodzącą Armią Czerwoną. Ucieczkę zorganizowano drogą morską.



Walki zakończyły się 9 maja 1945 roku niemal 50% zniszczeniem zabudowań Sztutowa. Od 1947 roku oficjalną nazwą wsi jest Sztutowo. Zmiany wywołane działaniami wojennymi oraz

decyzjami aliantów spowodowały, że od wiosny 1945 r. obszar Wolnego Miasta Gdańska został włączony do państwa polskiego. Gmina Sztutowo przynależąca do powiatu gdańskiego na terenie województwa gdańskiego, utworzona została 15.09.1945 r.

Po wyzwoleniu w gminie można było zauważyć duży ubytek ludzi. Dużo Niemców opuściło te tereny wraz z cofającą się armią niemiecką, inni zostali repatriowani do Niemiec. Jednak część została w naszej gminie, są to autochtoni. Zaczęła napływać ludność z różnych stron Polski oraz z ziem należących do Polski a pozostawionych w granicach Związku Radzieckiego. W pierwszych tygodniach po wyzwoleniu tymczasową władzę administracyjną pełniła Radziecka Komendantura Wojskowa z siedzibą w Sztutowie, ul. Gdańska 18. Następnie powołano pierwszą placówkę cywilną – Zarząd Gminny z pierwszym Wójtem Julianem Góreckim i gminnym sekretarzem Czesławem Kuczyńskim.

W tym czasie gmina obejmowała 6 gromad: Obozy (Sztutowo), Łaszka, Graniczna Wieś, Dublewo, Rybacki Kął, Szumice (Skowronki).

1.09.1945 r. otwarto pierwszą po wojnie szkołę. Szkoła mieściła się w Łaszce, a od lutego 1946 przeniesiono ją do Sztutowa. W trzech klasach pobierało nauki łącznie 12 uczniów. W tym czasie również podjęły działalność placówki handlowo-usługowe tzn. sklep w Sztutowie, Łaszce i Rybackim Kącie, piekarnia w Sztutowie, masarnia i apteka również w Sztutowie oraz gospoda. Powołano placówkę Morskiej Milicji Obywatelskiej .

W 1946 roku powołano sołtysów gromad:

- Mokrzycki Józef dla gromady Sztutowo
- Kibort Witold dla gromady Graniczna Wieś
- Gajewski Zbigniew dla gromady Dublewo
- Gujski Stanisław dla gromady Rybacki Kął
- Grygołowicz Władysław dla gromady Szumica

W kwietniu tego roku powstanie Gminna Rada Narodowa w Obozach (w Sztutowie). W tym roku również nastąpiła plaga myszy i szczurów . Przystąpiono do odbudowy linii wysokiego napięcia. Życie mieszkańców gromad pomału się stabilizuje.

W następnych latach powstają:

- Gminnej Spółdzielni „Samopomoc Chłopska”
- Placówki lasów państwowych

- Ochotniczej Straży Pożarnej,
- Żegluga Gdańska uruchomiła regularną linię pasażerską na trasie: Gdańsk – Sobieszewo – Przegalina – Rybina – Elbląg
- Spółdzielnia Spedycyjno – Przewozowa w Gdańsku uruchomiła połączenie samochodowe na trasie: Gdańsk – Sobieszewo – Świbrno – Stegna – Sztutowo
Przewóz pasażerów odbywał się samochodami ciężarowymi z budami z desek
- Po naprawie mostu kolejowego w Przegalinie uruchomiono Żuławską Kolej Wąskotorową na trasie: Gdańsk- Koszwały – Błotnik – Świbrno- lewy brzeg Wisły, a następnie prawy brzeg Wisły: Mikoszewo – Jantar- Stegna – Sztutowo
- Powstało Przedsiębiorstwo „Państwowe Nieruchomości Ziemskie”, zaczątek późniejszych PGR-ów.
- Uruchomiono szkołę w Kątach Rybackich.
- Grochowo: uruchomienie 2 zespoły pomp o napędzie elektrycznym odwadniające polder grochowski
- Rozpoczęto akcję rozminowania lasów Mierzei przez saperów
- Założenie przez Antoniego Banaszewicza pierwszego punktu bibliotecznego.
Mieścił się on w Łaszce i dał początek Gminnej Biblioteki Publicznej.

W 1948 roku nastąpiła reorganizacja Gminnej Rady Narodowej Powstała Gminna Kasa Spółdzielcza W tym roku również uruchomiono Spółdzielczy Ośrodek Maszynowy w Sztutowie. 1 października 1948 r. pierwszym Wójtem został Kazimierz Andryszak Uruchomiono Gminnej Biblioteki Publicznej w Sztutowie. W tym roku zakończenie akcji odwadniania Żuław.

Natomiast w 1949 r. uruchomiono w Sztutowie Agencję Pocztową. W dniu 1 marca natura dała o sobie znać - ogromny sztorm powoduje podniesienie poziomu wody w Zalewie Wislanym nastąpiło przerwanie wałów oraz zalanie odwodnionych już polderów na południe od Sztutowa. Osuszenie gruntów umożliwiających ich uprawę nastąpiło dopiero w czerwcu. Skutki powodzi likwidowano do 1950 r.

W 1950 r. uroczystie otworzono kino wiejskie „Wielki Październik” natomiast 20 marca Sejm ustawodawczy uchwalił ustawę o terenowych organach jednolitej władzy państwowej. Ustawa likwidowała terenowe organa administracji ogólnej oraz związku samorządu terytorialnego i przekazała ich uprawnienia radom narodowym, wprowadziła zasadę wyboru rad narodowych w wyborach powszechnych.

W 1953 roku nastąpiło utworzenie powiatu nowodworsko-gdańskiego z siedzibą powiatowej rady narodowej w Nowym Dworze Gdańskim. W skład nowodworskiego powiatu wchodzi: część powiatu gdańskiego, miasto Nowy Dwór Gdański oraz gminy: Drewnica, Marzęcino, Nowy Dwór Gdański, Ostaszewo, Stegna, Sztutowo.

Utworzenie Muzeum Stutthof w Sztutowie nastąpiło 1962 roku.

WOJEWÓDZKA RADA NARODOWA
W GDAŃSKU

Na podstawie art. 101 ust. 1 ustawy z dnia 25 stycznia 1958 r. o radach narodowych (Dz. U. z 1972 r. Nr 49, poz. 314), Uchwałą Nr XVIII/108/72 Wojewódzkiej Rady Narodowej w Gdańsku z dnia 4 grudnia 1972 r.

tworzy się w powiecie nowodworsko-gdańskim

GMINĘ SZTUTOWO

PRZEWODNICZĄCY SESJI

Tadeusz Kuczerka

PRZEWODNICZĄCY PREZYDIUM

Henryk Sliwowski

GDAŃSK, dnia 1 stycznia 1973 roku

Nadanie aktu erekcyjnego gminie Sztutowo, włączenie Krynicy Morskiej do Gminy Sztutowo.

W 1975 roku oddano do użytku Centralny Wodociąg Żuławski w Sztutowie.

W listopadzie uruchomiono filię Banku Spółdzielczego w Steganie oddział w Sztutowie.

W Lipcu 1978 uroczyście otworzono przedszkole w Sztutowie. 1 września 1984 roku nastąpiło otwarcie nowej Szkoły Podstawowej im. Pamięci Ofiar Stutthofu w Sztutowie 1 kwietnia 1991 r. wyłączenie Krynicy Morskiej z gminy Sztutowo.

<https://www.hellomierzeja.pl/pl/blog/sztutowo-od-krzyzakow-sie-zaczelo>

Gmina Sztutowo wczoraj i dziś



Ostseebad Stutthof Dzg. Nied.

Ul. Szkolna w Sztutowie dawniej



Ul. Szkolna obecnie

Z HISTORIA W SERCU ŚMIAŁO IDZIEMY KU PRZYSZŁOŚCI



Dom kultury w Sztutowie dawniej



To samo miejsce obecnie



Skrzyżowanie ul. Gdańskiej i ul. Zalewowej dawniej



Skrzyżowanie ul. Gdańskiej i ul. Zalewowej obecnie

Z HISTORIA W SERCU ŚMIAŁO IDZIEMY KU PRZYSZŁOŚCI



Ul. Gdańska w Sztutowie dawniej



Ul. Gdańska w Sztutowie obecnie



Ul. Parkowa w Sztutowie dawniej



Ul. Parkowa w Sztutowie obecnie



Dworzec kolejki wąskotorowej dawniej



Miejsce po dworcu kolejki wąskotorowej obecnie

Z HISTORIĄ W SERCU ŚMIAŁO IDZIEMY KU PRZYSZŁOŚCI



Kino w Sztutowie dawniej



Dawne kino a obecnie siedziba Ochotniczej Straży Pożarnej



Ul. Szkolna w Sztutowie dawniej



Ul. Szkolna w Sztutowie obecnie

Z HISTORIA W SERCU ŚMIAŁO IDZIEMY KU PRZYSZŁOŚCI



Skrzyżowanie ul. Zalewowej i ul. Zaulek dawniej



Skrzyżowanie ul. Zalewowej i ul. Zaulek obecnie

Z HISTORIĄ W SERCU ŚMIAŁO IDZIEMY KU PRZYSZŁOŚCI



Skrzyżowanie ul. Gdańskiej i ul. Zalewowej dawniej



Skrzyżowanie ul. Gdańskiej i ul. Zalewowej obecnie

Z HISTORIA W SERCU ŚMIAŁO IDZIEMY KU PRZYSZŁOŚCI

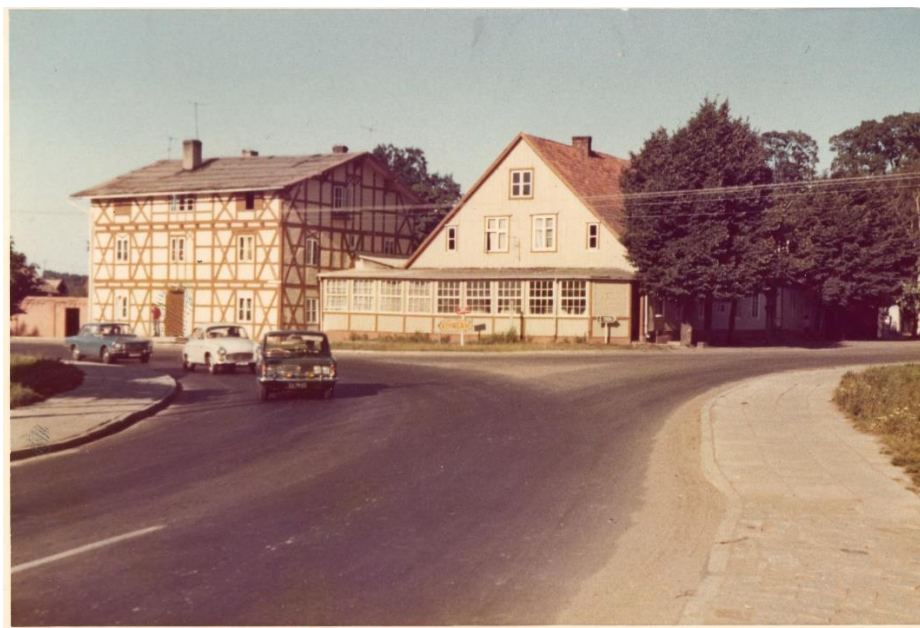

Skrzyżowanie ul. Zalewowej z ul. Gdańską dawniej



Skrzyżowanie ul. Zalewowej z ul. Gdańską obecnie

Z HISTORIA W SERCU ŚMIAŁO IDZIEMY KU PRZYSZŁOŚCI



Sztutowska „Torpeda”



Sztutowska „Torpeda” obecnie

Z HISTORIA W SERCU ŚMIAŁO IDZIEMY KU PRZYSZŁOŚCI



Sztutowska „Torpeda” po polach i łąkach mknie



Skrzyżowanie ul. Morskiej z ul. Leśną

Z HISTORIA W SERCU ŚMIAŁO IDZIEMY KU PRZYSZŁOŚCI



Ul. Gdańska w Sztutowie dawniej



Ul. Gdańska w Sztutowie obecnie

Z HISTORIA W SERCU ŚMIAŁO IDZIEMY KU PRZYSZŁOŚCI



Ul. Obozowa w Sztutowie dawniej



Ul. Obozowa w Sztutowie obecnie

Z HISTORIA W SERCU ŚMIAŁO IDZIEMY KU PRZYSZŁOŚCI



Ul. Zalewowa w Sztutowie dawniej



Ul. Zalewowa w Sztutowie obecnie

Z HISTORIA W SERCU ŚMIAŁO IDZIEMY KU PRZYSZŁOŚCI



GUM amfibia



GUM obecnie

W dniu 30 marca 2023 r. po wielu latach wyężonej pracy Wójta Gminy Sztutowo – Roberta Zielińskiego, Dyrektora Muzeum Stutthof – Piotra Tarnowskiego oraz pracowników obu instytucji – aktem notarialnym w drodze darowizny przeniesiono prawo własności nieruchomości zabudowanej tzw. Nowej Kuchni Obozowej, będącej własnością Gminy Sztutowo, na rzecz Muzeum Stutthof w Sztutowie.

Budynek Nowej Kuchni Obozowej to zabytek historycznie dużej wagi. Historia budynku Nowej Kuchni rozpoczyna się wraz z podjęciem przez Niemców decyzji o przekształceniu obozu Stutthof w obóz koncentracyjny. Plany rozbudowy zakładały wzniesienie budynku kuchni obozowej, która byłaby w stanie zapewnić posiłki dla ponad 100 000 więźniów. Pracę rozpoczęto połowie 1943 r., zakończono w 1944 r. Tuż przed budynkiem Nowej Kuchni miał rozciągać się nowy, ogromny plac apelowy. Pomimo ukończenia prac budowlanych Nowa Kuchnia nigdy nie pełniła funkcji, jaką dla niej pierwotnie przewidziano. Budynek wykorzystywano jako magazyny, a od sierpnia 1944 r. pełnił również miejsce tymczasowego lokum dla przybywających transportów kobiet w większości żydowskich. Losy zabudowań były przewrotne. Decyzją ówczesnych władz, tj. po zakończeniu II wojny światowej i utworzeniu Muzeum Stutthof w Sztutowie, obiekt nie wszedł w jego skład, podobnie jak m.in. hale Niemieckich Zakładów Zbrojeniowych (DAW), budynek psiarni i willa komendanta. Dzięki pozyskanym środkom z Ministerstwa Kultury i Dziedzictwa Narodowego Gmina Sztutowo w 2021 r. wykonała dokumentację, która umożliwi przystosowanie i wykorzystanie obiektu na potrzeby zwiedzających. Dokumentacja uzyskała uzgodnienie od Pomorskiego Wojewódzkiego Konserwatora Zabytków.

Zakończony został pierwszy etap procesu przekazywania zabytków. Przed nami jeszcze wiele wyężonej pracy związanej z przekazaniem kolejnych obiektów. W dowód uznania za współpracę z Dyrekcją Muzeum Stutthof, Wójt przekazał sadzonkę dębu – jako symbol długowieczności, siły i wytrzymałości, tak aby kolejnym pokoleniom okazać, iż sumienną i wytrwałą pracą można wiele zdziałać.

W tym ważnym wydarzeniu nie zabrakło również deklaracji Wójta Gminy Sztutowo, iż jako samorząd lokalny zawsze będziemy wspierać wszelkie działania mające na celu ukorzenie naszej historii, tak aby kolejnym pokoleniom nigdy nie zabrakło wiedzy na temat losów naszych przodków.

Z HISTORIA W SERCU ŚMIAŁO IDZIEMY KU PRZYSZŁOŚCI



TERAŻNIEJSZOŚĆ



Dział I Gmina Sztutowo i jej mieszkańcy

1.1. Położenie

Gmina Sztutowo jest gminą wiejską i położoną we wschodniej części województwa pomorskiego. W całości znajduje się na terenie Parku Krajobrazowego "Mierzeja Wiślana" oraz w jego otulinie, stanowiącej północny skraj Żuław Wiślanych. Od północy stanowi granicę wytycza Zatoka Gdańska, od wschodu Zalew Wiślany, od południa rzeka Szarpawa, a od południowego zachodu rzeka Wisła Królewiecka.



Administracyjnie Gmina Sztutowo położona jest w powiecie nowodworskim. Od wschodu graniczy z gminą Krynica Morska, od zachodu z gminą Stegna, a od południa z gminą Nowy Dwór Gdański.



W skład Gminy Sztutowo wchodzi 8 sołectw:

- Grochowo Trzecie,
- Groszkowo,
- Kąty Rybackie,
- Kobyła Kępa,
- Łaszka,
- Płonina,
- Sztutowo,
- Grochowo Pierwsze.

Obszar Gminy obejmuje 17137,28 ha, w tym: 11065,58 ha to wody, 1840,80 - lasy i zadrzewienia, 3405,09 - użytki rolne, 178,46 ha – drogi, 233,68 ha – grunty budowlane, 13,85 ha – sady, 340,51 ha – nieużytki i 59,31 ha - grunty pozostałe .

Procentowy udział poszczególnych użytków w stosunku do ogólnej powierzchni gminy.

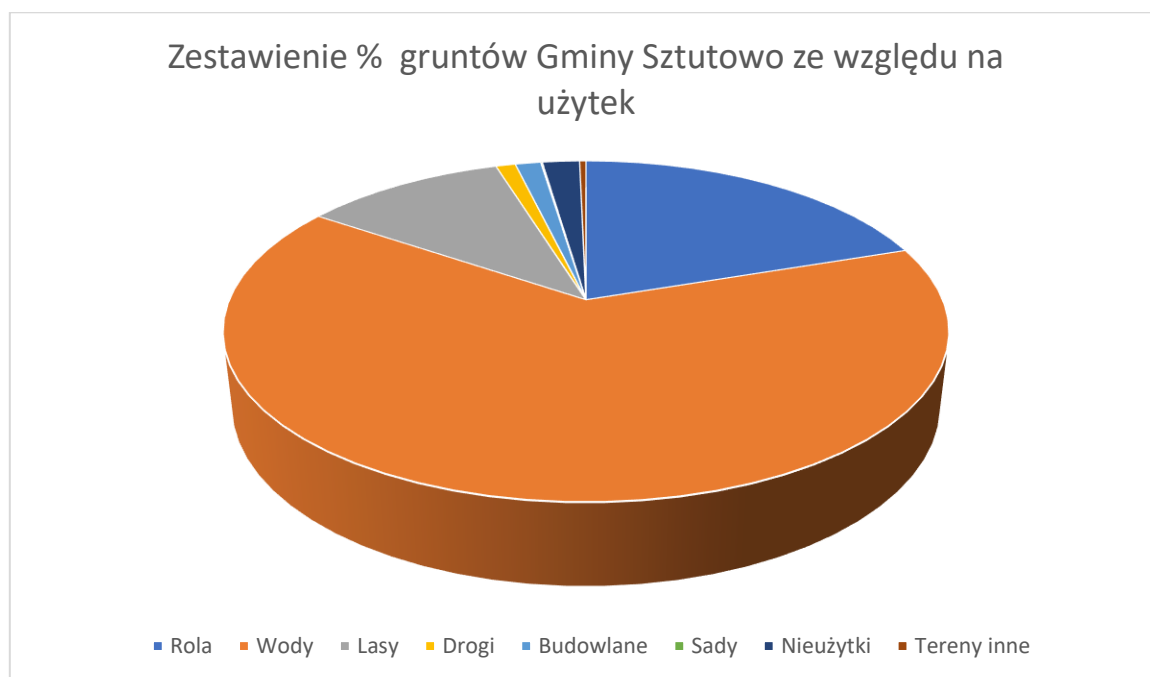

Obszary prawnie chronione zajmują 10 745 ha tj. 99,96%. Gmina stanowi 16,47% powierzchni powiatu.



1.2 Demografia

Liczba ludności w poszczególnych miejscowościach Gminy Sztutowo w 2023 r. kształtowała się następująco:

Lp.	Miejscowość	Liczba osób zameldowanych na pobyt stały i czasowy
1.	Grochowo Drugie	64
2.	Grochowo Pierwsze	125
3.	Grochowo Trzecie	165
4.	Groszkowo	108
5.	Kąty Rybackie	674
6.	Kobyła Kępa	107
7.	Łaszka	355
8.	Płonina	39
9.	Skowronki	16
10.	Sztutowo	1837
	Razem	3490

Stan na dzień 31-12-2023 r.

Na terenie gminy Sztutowo w 2023 roku zanotowano:

- Urodzenia mieszkańców - 18
- Zgony mieszkańców - 38
- Zarejestrowane małżeństwa w księgach USC w Sztutowie - 24
- Seniorzy 90, 90+ - 24 osoby
- Kobiet – 1742
- Mężczyzn - 1748

Ludność w wieku przedprodukcyjnym, produkcyjnym i poprodukcyjnym w Gminie Sztutowo kształtowała się następująco:

- liczba osób w wieku przedprodukcyjnym (0-17) - 655
- liczba osób w wieku produkcyjnym (18-59/64) - 2011
- liczba osób w wieku poprodukcyjnym (60/65+) – 824

Urząd Stanu Cywilnego i ewidencji ludności w 2023 r. wykonał:

- liczba sporządzonych aktów stanu cywilnego – 52
- liczba wydanych odpisów aktów stanu cywilnego – 474
- liczba wydanych dowodów osobistych – 395
- liczba zrealizowanych wniosków o wydanie Karty Dużej Rodziny – 71

1.3 Jubileusz pożycia małżeńskiego

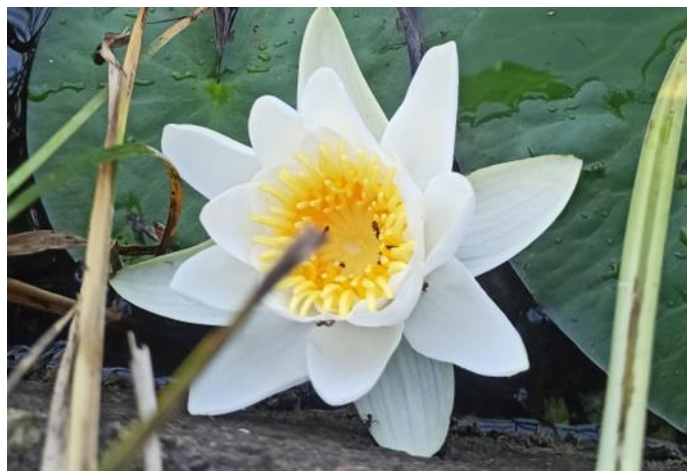

8 lutego 2023 r. Wójt Gminy Sztutowo Robert Zieliński wręczył czterem parom Medale za Długoletnie Pożycie Małżeńskie.

Swój jubileusz obchodzili:

Teresa i Zdzisław Jaros,

Janina i Lech Machula,

Tekla i Zdzisław Milarscy

oraz Jadwiga i Jan Rostowscy.

Przeżyte razem 50 lat małżeństwa, to wyjątkowa okazja, nie zabrakło więc wielu życzeń i wzruszeń. Jubilaci otrzymali medale, które zostały przyznane przez Prezydenta RP a także listy gratulacyjne i bukiety kwiatów. Pary związku małżeńskie zawierały w 1972 roku.



Z HISTORIA W SERCU ŚMIAŁO IDZIEMY KU PRZYSZŁOŚCI



1.4 Rynek Pracy



Według danych dla obszaru Gminy Sztutowo w Centralnej Ewidencji i Informacji o Działalności Gospodarczej (CEIDG) w 2023 roku zarejestrowano 490 podmiotów gospodarczych. W 2023 roku dokonano 17 nowych wpisów.

Na podstawie poniższych danych zauważyć można, że na obszarze gminy Sztutowo w rankingu sekcji PKD przeważa Sekcja I tj. działalność związana z zakwaterowaniem i usługami gastronomicznymi, następnie sekcja F – budownictwo, sekcja G – handel hurtowy i detaliczny, naprawa pojazdów samochodowych oraz sekcja C – przetwórstwo przemysłowe.

Tabela: Liczba podmiotów gospodarczych w podziale na sekcje.

Sekcja	Nazwa	Ilość wpisów
A	Rolnictwo, leśnictwo, łowiectwo i rybactwo	27
C	Przetwórstwo przemysłowe	34
E	Dostawa wody, gospodarowanie ściekami i odpadami	1
F	Budownictwo	72
G	Handel hurtowy i detaliczny, naprawa pojazdów samochodowych	46
H	Transport i gospodarka magazynowa	16
I	Działalność związana z zakwaterowaniem i usługami gastronomicznymi	215
J	Informacja i komunikacja	8
K	Działalność finansowa i ubezpieczenia	3
L	Działalność związana z obsługą rynku nieruchomości	4
M	Działalność profesjonalna, naukowa i techniczna	17
N	Działalność w zakresie usług administrowania i działalność wspierająca	10
P	Edukacja	3
Q	Opieka zdrowotna i pomoc społeczna	15
R	Działalność związana z kulturą, rozrywką i rekreacją	4
S	Pozostała działalność usługowa	15
	Ogółem	490

Działalność gospodarczą w Gminie Sztutowo w 2023 r.
wg kategorii CEIDG

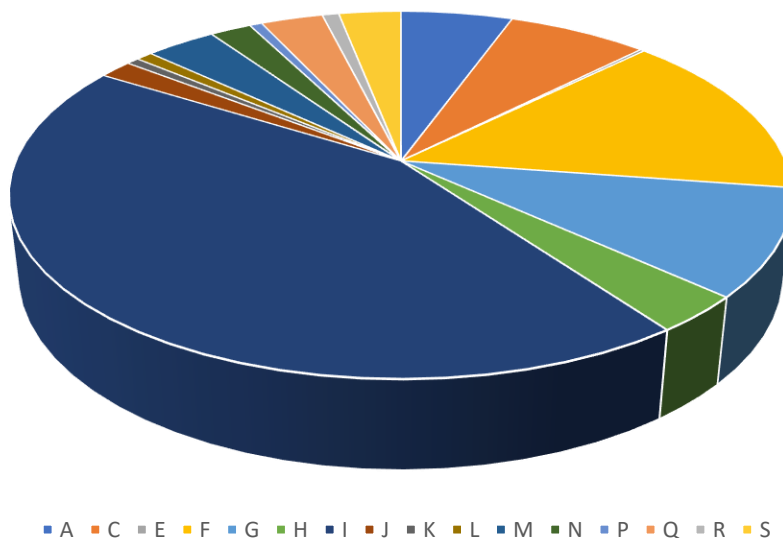

Na terenie Gminy Sztutowo prowadzony jest rejestr działalności regulowanej w zakresie odbierania odpadów komunalnych od właścicieli nieruchomości.

W rejestrze figuruje sześć podmiotów prowadzących taką działalność i są nimi:

- Przedsiębiorstwo Robót Sanitarno-Porządkowych Sp. z o.o.
ul. Pszenna 1, 82-100 Nowy Dwór Gdański
- Zakład Gospodarki Komunalnej Sp. zo.o.
ul. Kanałowa 2 82-100 Nowy Dwór Gdański
- Przedsiębiorstwo Usług Komunalnych „STAN-EKO” Stanisław Drzewiecki
ul. Zalewowa 6/9, 82-120 Krynica Morska
- Wywóz nieczystości Usługi Transportowe Andrzej Piotr Seremak
ul. Gdańska 19A, 82-103 Stegna
- KOMA OLSZTYN Sp. z o. o., ul. Towarowa 20A, 10-417 Olsztyn

**Lista firm, posiadająca zezwolenie na odbiór nieczystości ciekłych z terenu
Gminy Sztutowo**

- Zakład Gospodarki Komunalnej Sp. z o.o. NIP 5781011106 adres: 82-100 Nowy Dwór Gdański, ul. Kanałowa 2, - zezwolenie ważne do 28.02.2027 r.

- "Cleaner" Zakład Sprzątania S.J. Maciej Bukowski, Grzegorz Misiewicz NIP 5780019436 adres: 82-300 Elbląg, ul. Mazurska 10, e-mail: cleaner@cleaner.pl - zezwolenie ważne do 30.04.2024 r.
- KOMA OLSZTYN Sp. z o. o. NIP 7393890861 adres: ul. Towarowa 20A, 10-417 Olsztyn, e-mail: elblag@koma.net.pl - zezwolenie ważne do 14.01.2028 r.
- mToilet Sp. z o. o. NIP 5361938486 adres: 03-226 Warszawa, ul. Toruńska 31, e-mail: mtoilet@mtoilet.pl - zezwolenie ważne do 27.04.2030 r.
- TOI TOI Polska Sp. z o. o. NIP 1180042784 adres: 03-044 Warszawa, ul. Płochocińska 29, www.toitoi.pl - zezwolenie ważne do 03.09.2030 r.
- PROMAKE.PL Sp. z o. o. NIP 5783124375 adres: 82-300 Elbląg, ul. Krakusa 8/U1, biuro@promake.pl - zezwolenie ważne do 03.11.2030 r.
- Kacper Skwarzec NIP 5792279350 adres: ul. Sztutowa Kępa 1, 82-110 Sztutowo - zezwolenie ważne do 13.03.2033 r.
- WCTRON Sp. z o.o. NIP 8992863500 adres: ul. Wybrzeża Juliusza Słowackiego 9, 50-406 Wrocław - zezwolenie ważne do 12.07.2033 r.
- WCTRON Sp. z o.o. NIP 8992863500 adres: ul. Wybrzeża Juliusza Słowackiego 9, 50-406 Wrocław - zezwolenie ważne do 12.07.2033 r.
- HYDROTRANSPORT Janusz Beksa NIP 5781542677 adres: ul. Gdańska 34, 83-011 Koszwały - zezwolenie ważne do 29.08.2033 r.
- Szop Sp. z o.o. NIP: 578 000 42 68 adres: ul. Warszawska 51, 82-100 Nowy Dwór Gdański – zezwolenie ważne do 28.11.2033 r .

Z HISTORIA W SERCU ŚMIAŁO IDZIEMY KU PRZYSZŁOŚCI



Dział II Zarządzanie gminą

II.1 Wójt Gminy Sztutowo

Wójt Gminy Sztutowo jest organem wykonawczym, którego kadencja trwa 5 lata. Wykonuje on uchwały Rady Gminy i zadania określone przepisami prawa.

Do zadań wójta należy w szczególności:

- 1) przygotowywanie projektów uchwał rady gminy,
 - 2) określanie sposobu wykonywania uchwał,
 - 3) gospodarowanie mieniem gminy,
 - 4) wykonywanie budżetu,
 - 5) zatrudnianie i zwalnianie kierowników gminnych jednostek organizacyjnych.
- W realizacji zadań własnych gminy wójt podlega wyłącznie radzie gminy.
 - Wójt kieruje bieżącymi sprawami gminy oraz reprezentuje ją na zewnątrz.
 - Wójt opracowuje plan operacyjny ochrony przed powodzią oraz ogłasza i odwołuje pogotowie i alarm przeciwpowodziowy.
 - Jeżeli w inny sposób nie można usunąć bezpośredniego niebezpieczeństwa dla życia ludzi lub dla mienia, wójt może zarządzić ewakuację z obszarów bezpośrednio zagrożonych.
 - W przypadku wprowadzenia stanu klęski żywiołowej Wójt działa na zasadach określonych odrębnymi przepisami.

Wójt wykonuje zadania przy pomocy urzędu gminy. Organizację i zasady funkcjonowania urzędu określa regulamin organizacyjny, nadany przez wójta w drodze zarządzenia.

Kierownikiem urzędu jest Wójt. Wójt może powierzyć prowadzenie określonych spraw gminy w swoim imieniu zastępcy wójta. Kierownik urzędu wykonuje uprawnienia zwierzchnika służbowego w stosunku do pracowników urzędu oraz kierowników gminnych jednostek organizacyjnych.

Zgodnie z Zarządzeniem nr 72/2023 Wójta Gminy Sztutowo z dnia 9 sierpnia 2023 r. w sprawie nadania regulaminu organizacyjnego Urzędu Gminy Sztutowo wprowadzono następującą strukturę organizacyjną:

Z HISTORIĄ W SERCU ŚMIAŁO IDZIEMY KU PRZYSZŁOŚCI

SCHEMAT ORGANIZACYJNY URZĘDU GMINY W SZTUTOWIE

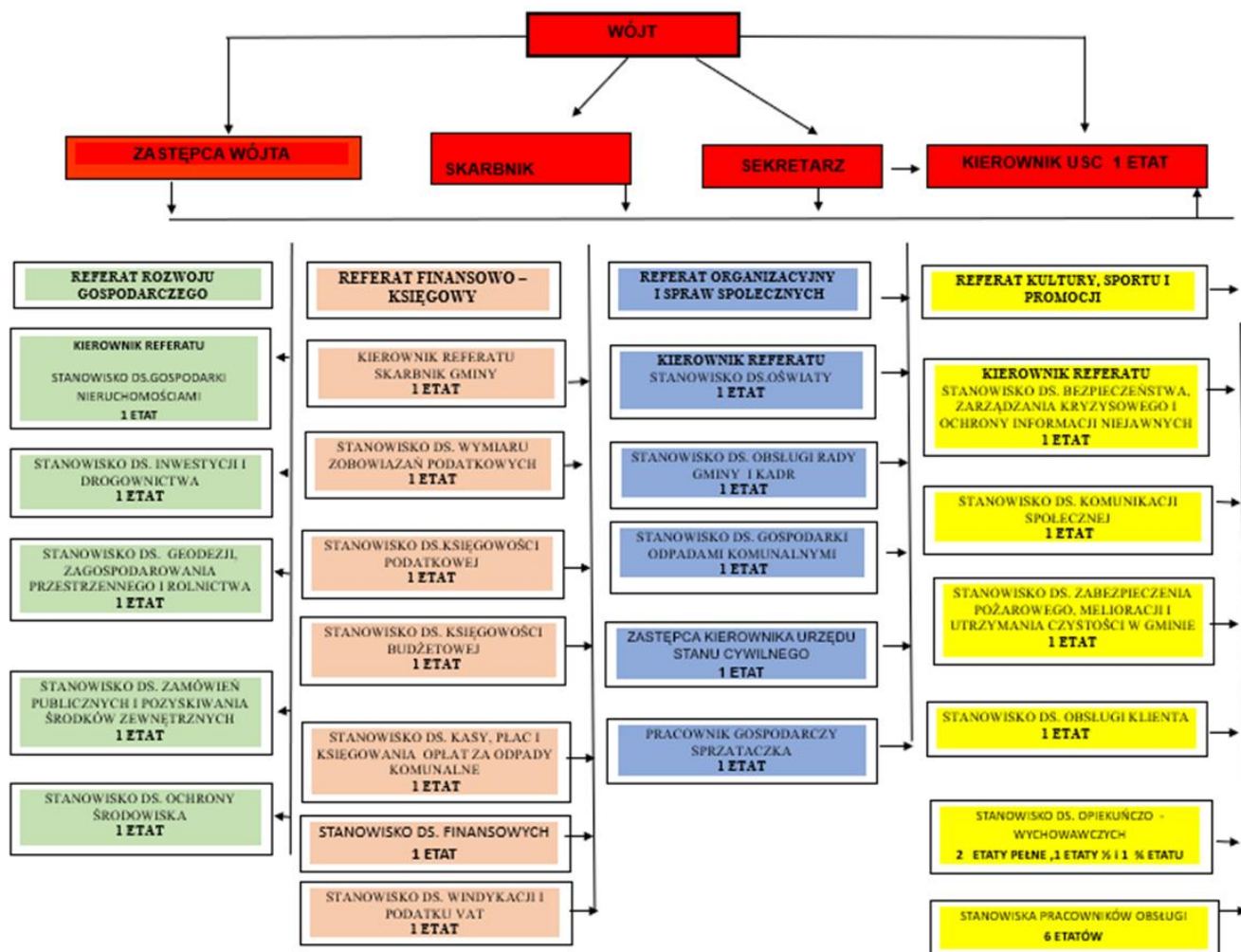

W 2023 roku w Urzędzie Gminy pracowali pracownicy na wymienionych niżej stanowiskach oraz wykonywali swoje zadania w poszczególnych ilościach:

Nazwa stanowiska	Ilość spraw prowadzonych w ciągu 2023 roku
Skarbnik gminy – Kierownik Referatu Finansowo – Księgowego	3120
Stanowisko ds. wymiaru zobowiązań podatkowych	5825
Stanowisko ds. księgowości podatkowej	7645
Stanowisko ds. księgowości budżetowej	4100
Stanowisko ds. Kasy, Płac i Księgowania opłat za odpady komunalne	1900
Stanowisko ds. Finansowych	2700
Stanowisko ds. Windykacji i Podatku VAT	2315
Sekretarz Gminy	380
Kierownik Referatu Rozwoju Gospodarczego	721
Stanowisko ds. inwestycji i drogownictwa	451
Stanowisko ds. geodezji, zagospodarowania przestrzennego i rolnictwa	391
Stanowisko ds. zamówień publicznych i pozyskiwania środków zewnętrznych	158
Stanowisko ds. ochrony środowiska	1528
Kierownik Referatu Organizacyjnego i Spraw Obywatelskich	987
Stanowisko ds. obsługi Rady Gminy i kadr	263
Stanowisko ds. gospodarki odpadami komunalnymi	2800
Z-ca Kierownika Urzędu Stanu Cywilnego	677
Kierownik Urzędu Stanu Cywilnego	5790
Kierownik Referatu Kultury, Sportu i Promocji	345
Stanowisko ds. komunikacji społecznej	382
Stanowisko ds. obsługi klienta	10203
Stanowisko ds. zabezpieczenia pożarowego, melioracji i utrzymania czystości w gminie	328

Ponadto w 2023 roku Wójt Gminy Sztutowo wydał 123 zarządzenia w tym :

- W sprawach budżety na 2023 r. – 54 zarządzenia
- W sprawach konkursów i przetargów – 31 zarządzeń
- W sprawach nieruchomości – 9 zarządzeń

➤ W sprawach innych – 27 zarządzeń

Ilość wydanych zarządzeń 2023 r.

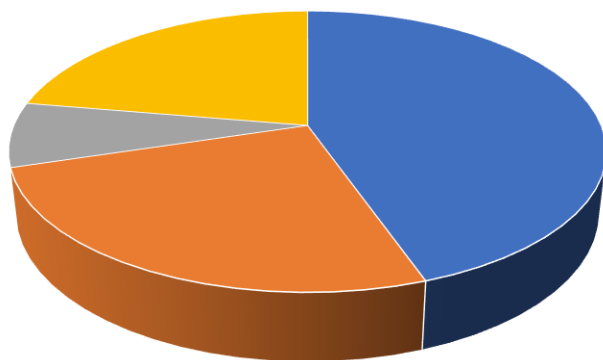

- W sprawach budżetu
- w sprawach konkursów i przetargów
- W sprawach nieruchomości
- w sprawach różnych



II.2 Rada Gminy Sztutowo

Rada Gminy Sztutowo jest organem stanowiącym i kontrolnym, wybieranym na pięcioletnią kadencję. Do właściwości Rady Gminy należą wszystkie sprawy pozostające w zakresie działania gminy. Są to m.in.: uchwalanie statutu gminy, uchwalanie budżetu gminy, uchwalanie miejscowych planów zagospodarowania przestrzennego czy też podejmowanie uchwał w sprawach podatków i opłat w granicach określonych w odrębnych ustawach. Rada obraduje na sesjach zwołanych przez Przewodniczącego Rady. Termin sesji, jej miejsce i porządek obrad podawany jest do publicznej wiadomości. Rada Gminy Sztutowo liczy 15 radnych.

W 2023 roku Rada Gminy Sztutowo obradowała i podejmowała rozstrzygnięcia na sesjach oraz posiedzeniach komisji stałych. W sprawach należących do jej kompetencji podejmowała uchwały, apele, stanowiska i oświadczenia. W posiedzeniach Rady Gminy czynnie uczestniczył Wójt Gminy Sztutowo, Skarbnik Gminy, pracownicy merytoryczni urzędu oraz w zależności od omawianych tematów inne zaproszone osoby, w tym dyrektorzy i kierownicy jednostek organizacyjnych.

Protokoły ze wszystkich posiedzeń oraz podjęte na nich uchwały udostępniano publikując je w Biuletynie Informacji Publicznej Urzędu Gminy Sztutowo.

Wszystkie uchwały podejmowane na sesjach Rady Gminy były przekazywane wg właściwości rzeczowej i miejscowej odpowiednio Wojewodzie Pomorskiemu oraz Regionalnej Izbie Obrachunkowej. Akty prawa miejscowego, oprócz publikacji w Biuletynie Informacji Publicznej przekazywano również do publikacji w Dzienniku Urzędowym Województwa Pomorskiego.

Przewodniczącym Rady Gminy Sztutowo, w kadencji 2018 – 2023, wybrany został Pan Marcin Owiński. Funkcję Wiceprzewodniczącego pełni Pani Krystyna Skrzek.

Przy Radzie Gminy Sztutowo, w roku 2023 działało 5 stałych komisji.

1) Komisja Rewizyjna w skład, której wchodzi 4 radnych:

- Andrzej Szymański – Przewodniczący
- Marian Łosiński - Członek
- Anna Zalewska – Członek
- Arkadiusz Walczyk – Członek

Zakres działania Komisji Rewizyjnej obejmuje m.in. opiniowanie wykonania budżetu gminy, występowanie z wnioskiem do Rady Gminy w sprawie udzielenia lub nieudzielenia

absolutorium Wójtowi, a także wykonywanie innych zadań zleconych przez Radę w zakresie kontroli.

2) Komisja Planowania i Budżetu

- Irena Chlebowska – Przewodnicząca
- Marian Łosiński – Członek
- Krystyna Skrzek – Członek
- Ryszard Krugły – Członek
- Andrzej Szymański – Członek

Zakres działania Komisji Planowania i Budżetu obejmuje: kreowanie polityki finansowej w gminie, kształtowanie dochodów i wydatków budżetowych gminy, kształtowanie podatków i opłat lokalnych oraz gospodarkę komunalną i mieszkaniową.

3) Komisja Zdrowia, Spraw Socjalnych, Oświaty i Kultury

- Katarzyna Drynko – Przewodnicząca
- Piotr Szlendak – Członek
- Arkadiusz Walczyk – Członek
- Zbigniew Zieliński – Członek
- Jan Friszkemut – Członek

Zakres działania Komisji Zdrowia, Spraw Socjalnych, Oświaty i Kultury obejmuje: edukację szkolno – przedszkolną, politykę pomocy społecznej, ochronę dziedzictwa narodowego, bezpieczeństwo publiczne, profilaktykę i ochronę zdrowia, promocję gminy.

4) Komisja Rozwoju Gospodarczego, Rolnictwa, Sportu i Turystyki

- Jerzy Sikora - Przewodniczący
- Aleksandra Hofmann – Członek
- Anna Zalewska – Członek

Zakres działania Komisji Rozwoju Gospodarczego, Rolnictwa, Sportu i Turystyki obejmuje: gospodarkę gruntami, łowiectwo i gospodarkę leśną, zaopatrzenie w wodę, ochronę środowiska naturalnego, kanalizację sanitarną gospodarkę odpadami komunalnymi, gospodarkę przestrzenną gminy oraz działania z zakresu sportu i turystyki.

5) Komisja Skarg, Wniosków i Petycji

- Piotr Szlendak – Przewodniczący
- Aleksandra Hofmann – Członek

- Zbigniew Zieliński – Członek
- Ryszard Krugły – Członek
- Jan Friszkemut – Członek

Komisja Skarg, Wniosków i Petycji rozpatruje skargi na działania Wójta i gminnych jednostek organizacyjnych, a także wnioski oraz petycje składane przez obywateli.

Stałe komisje są organami pomocniczymi Rady Gminy Sztutowo. Mają istotny wpływ na politykę gminy i ostateczny kształt uchwał. Na swoich posiedzeniach prowadzą szczegółowe dyskusję w ich sprawie. W praktyce, Rada Gminy Sztutowo, na podstawie prac poszczególnych komisji, podejmowała w 2022 roku niezbędne dla gminy decyzje.

W dniu 16.05.2023 Pan Arkadiusz Walczyk złożył rezygnację z pełnienia funkcji radnego . Postanowieniem Nr 46/2023 Komisarz Wyborczy w Gdańsku II w dniu 25 maja 2023 r. stwierdził wygaśnięcie z dniem 19 maja 2023 r. mandatu radnego wybranego do Rady Gminy Sztutowo w okręgu wyborczym nr 4 z listy nr 14 KWW Mieszkańcy Gminy Sztutowo, z powodu pisemnego zrzeczenia się mandatu Pana radnego Arkadiusza Marka Walczyk.

W ślad za tym Wojewoda Pomorski Zarządzeniem z dnia 14 czerwca 2023 r. ogłosił wybory uzupełniające do Rady Gminy Sztutowo w okręgu wyborczym nr 4. Datę wybory wyznaczono na dzień 20 sierpnia 2023 r. Zgodnie z Kalendarze Wyborczym do dnia 26 czerwca 2023 r. winno nastąpić zawiadomienie Komisarza Wyborczego w Gdańsku II o utworzeniu komitetu wyborczego oraz o zamiarze zgłoszenia kandydata na radnego. W związku z tym iż, żadne zawiadomienie nie wpłynęło, Komisarz Wyborczy w Gdańsku II obwieszczenie z dnia 6 lipca 2023 r. poinformowała społeczeństwo o nieprzeprowadzaniu wyborów do Rady Gminy Sztutowo ponieważ w wyznaczonym terminie do Komisarza Wyborczego w Gdańsku II nie wpłynęło żadne zawiadomienie o utworzeniu komitetu wyborczego w celu zgłoszenia kandydata na radnego. W związku z powyższym mandat pozostaje nieobsadzony do końca kadencji.

Od 19 maja 2023 r. Rada Gminy Sztutowo rozpatruje sprawy i podejmuje uchwały w składzie 14 osobowym.

W 2023 roku Rada Gminy obradowała na 10 sesjach podejmując 146 uchwał i tak:

- 17.01.2023 r. – 9 uchwał
- 27.02.2023 r. – 10 uchwał
- 31.03.2023 r. – 22 uchwały

- 11.05.2023 r. – 12 uchwał
- 16.06.2023 r. – 25 uchwał
- 04.08.2023 r. – 18 uchwał
- 28.09.2023 r. – 13 uchwał
- 25.10.2023 r. – 8 uchwał
- 20.11.2023 r. – 8 uchwał
- 15.12.2023 r. – 21 uchwał

Poniższy wykres przedstawia uchwały zgrupowane według kategorii rozpatrywanych spraw ;

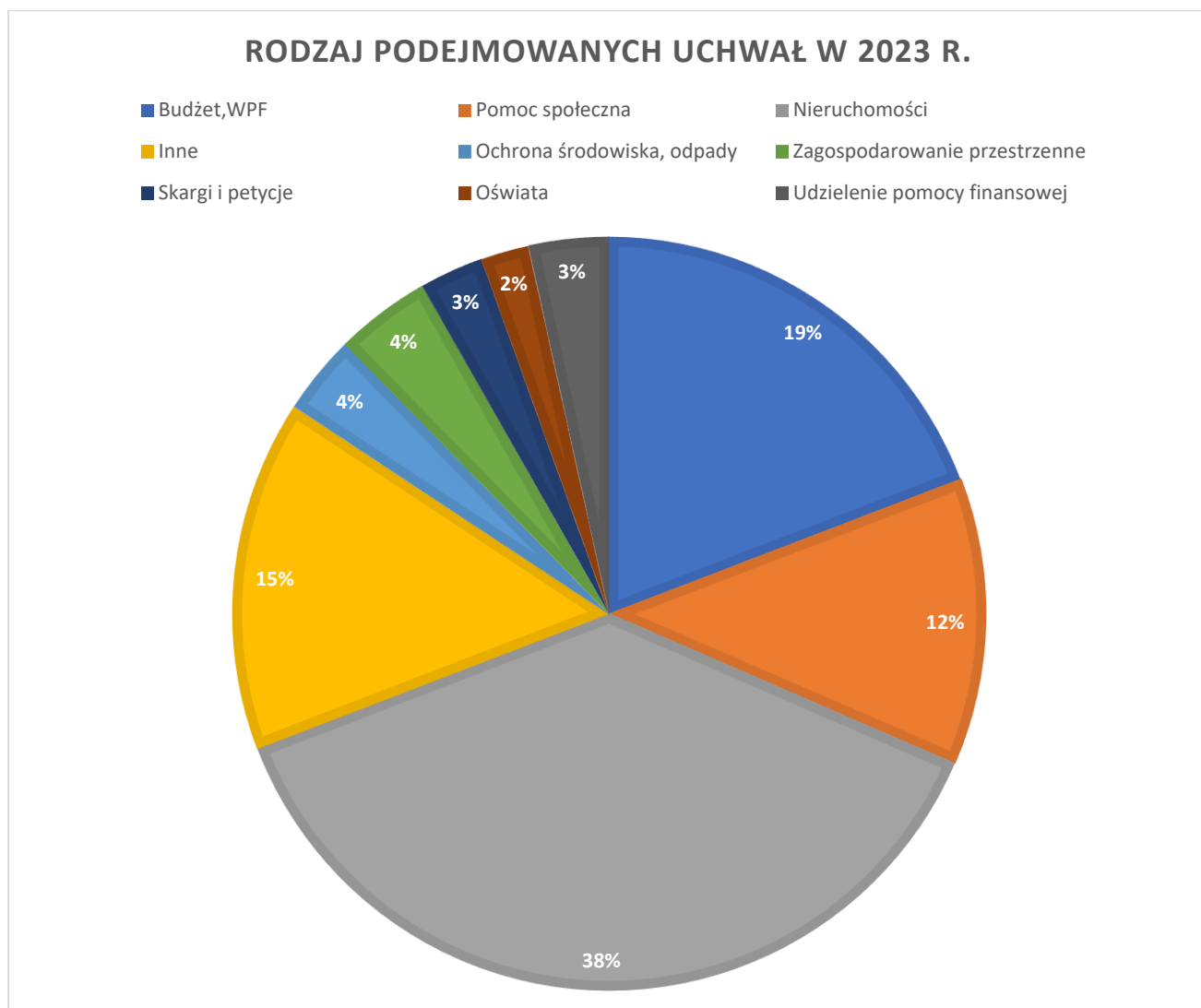



II.3 Sołectwa jako jednostki pomocnicze Gminy Sztutowo

Głównym zadaniem sołectwa jest wspieranie gminy w jej działalności. Szczegółowe zasady funkcjonowania sołectwa zawiera jego statut. Sołectwo jest jednostką pomocniczą tworzoną przez radę gminy w drodze uchwały. Rada gminy powołuje sołectwo albo z własnej inicjatywy, po konsultacjach z mieszkańcami, albo na ich prośbę.

Gmina Sztutowo posiada 8 jednostki pomocnicze - sołectwa, które swoim zasięgiem najczęściej obejmują jedną miejscowość.

- Sztutowo
- Kąty Rybackie
- Kobyła Kępa
- Łaszka
- Płonina
- Grochowo
- Grochowo Trzecie
- Grochowo Pierwsze.

Rysunek : Podział gminy Sztutowo na sołectwa



II.4 Jednostki organizacyjne Gminy Sztutowo

Zgodnie z Ustawą o samorządzie gminnym w celu wykonywania zadań gmina może tworzyć jednostki organizacyjne, a także zawierać umowy z innymi podmiotami, w tym z organizacjami pozarządowymi. Gmina oraz inna gminna osoba prawna może prowadzić działalność gospodarczą wykraczającą poza zadania o charakterze użyteczności publicznej wyłącznie w przypadkach określonych w odrębnej ustawie. Formy prowadzenia gospodarki gminnej, w tym wykonywania przez gminę zadań o charakterze użyteczności publicznej, określa odrębna ustawa.

Zadaniami użyteczności publicznej, w rozumieniu ustawy, są to zadania własne gminy, określone w art. 7 ust. 1, których celem jest bieżące i nieprzerwane zaspokajanie zbiorowych potrzeb ludności w drodze świadczenia usług powszechnie dostępnych.

W Gminie Sztutowo wyodrębniono następujące jednostki organizacyjne:

- Gminny Ośrodek Pomocy Społecznej w Sztutowie
- Gminna Biblioteka Publiczna w Sztutowie
- Szkoła Podstawowa im. Ofiar Stutthofu w Sztutowie
- Przedszkole w Sztutowie



Dział III Finanse Gminy Sztutowo

III.1 Budżet Gminy

Budżet Gminy Sztutowo w 2023 roku uchwalony został uchwałą Rady Gminy Sztutowo nr XLVIII/485/2022 z dnia 22.12.2022 roku zakładał:

- uzyskanie dochodów w kwocie 20 205 826,00 zł;
- realizację wydatków na poziomie 28 453 787,00 zł;
- pozyskanie przychodów w kwocie 8 247 961,00 zł;
- realizację rozchodów na poziomie 0,00 zł.

Różnica między planem dochodów a planem wydatków wynosiła 8 247 961,00 zł i stanowiła planowany deficyt budżetu Gminy Sztutowo na 2023 rok. Planowana na 2023 rok wartość przychodów stanowiła źródło pokrycia powstałego deficytu.

W wyniku wprowadzonych zmian w ciągu roku:

- plan dochodów wzrósł o 10 798 583,95 zł do kwoty 31 004 409,95 zł;
- plan wydatków wzrósł o 11 240 583,95 zł do kwoty 39 694 370,95 zł;
- plan przychodów wzrósł o 562 000,00 zł do kwoty 8 809 961,00 zł;
- plan rozchodów wzrósł o 120 000,00 zł do kwoty 120 000,00 zł.

Na dzień 31 grudnia 2023 roku budżet Gminy Sztutowo zamknął się planowanym deficytem budżetowym w kwocie 8 689 961,00 zł stanowiącym różnicę między planem dochodów a planem wydatków.

Syntetyczne zestawienie wartości dochodów, wydatków oraz wyniku finansowego wg planu na dzień 1 stycznia 2023 roku, planu na dzień 31 grudnia 2023 roku oraz wykonania za 2023 rok ujęto w ramach poniższej tabeli.

Tabela: Podstawowe dane budżetowe.

Wyszczególnienie	Plan na 1.01.2023 r. (w zł)	Plan na 31.12.2023 r. (w zł)	Wykonanie (w zł)	Realizacja planu po zmianach (w %)
Dochody	20 205 826,00	31 004 409,95	28 619 778,62	92,31%
Wydatki	28 453 787,00	39 694 370,95	32 226 365,58	81,19%
Wynik	-8 247 961,00	-8 689 961,00	-3 606 586,96	

Deficyt został sfinansowany środkami pochodzącymi z:

- Nadwyżki budżetu jednostki samorządu terytorialnego z lat ubiegłych, pomniejszonej o środki określone w art. 217 ust. 2 pkt 8 ustawy o finansach publicznych w kwocie 3 606 586,96 zł.

III.2 Dochody Gminy Sztutowo

Dochody budżetu Gminy w 2023 roku wyniosły 28 619 778,62 zł, a ich realizacja stanowiła 92,31% planu wynoszącego 31 004 409,95 zł. Realizację planu dochodów w 2023 roku przedstawiają tabele poniżej.

Tabela 3: Realizacja planu dochodów w 2023 roku w Gminie Sztutowo.

Wyszczególnienie	Plan na 1.01.2023 r. (w zł)	Plan na 31.12.2023 r. (w zł)	Wykonanie (w zł)	Realizacja planu po zmianach (w %)	Udział (w %)
Dochody bieżące	16 318 840,00	21 795 041,44	21 027 779,20	96,48%	73,47%
Dochody majątkowe	3 886 986,00	9 209 368,51	7 591 999,42	82,44%	26,53%
RAZEM DOCHODY OGÓŁEM	20 205 826,00	31 004 409,95	28 619 778,62	92,31%	100,00%

Tabela: Realizacja planu dochodów w 2023 roku w Gminie Sztutowo według działów klasyfikacji budżetowej.

Dział	Wyszczególnienie	Plan na 1.01.2023 r. (w zł)	Plan na 31.12.2023 r. (w zł)	Wykonanie (w zł)	Realizacja planu po zmianach (w %)	Udział (w %)
756	Dochody od osób prawnych, od osób fizycznych i od innych jednostek nieposiadających osobowości prawnej oraz wydatki związane z ich poborem	8 254 045,00	8 214 841,00	8 260 872,92	100,56%	28,86%
758	Różne rozliczenia	4 782 732,00	6 870 767,19	6 931 111,73	100,88%	24,22%
700	Gospodarka mieszkaniowa	1 564 000,00	4 940 485,00	5 188 145,79	105,01%	18,13%

926	Kultura fizyczna	2 160 000,00	2 176 600,00	2 176 800,00	100,01%	7,61%
855	Rodzina	1 068 420,00	1 374 280,99	1 380 531,11	100,45%	4,82%
900	Gospodarka komunalna i ochrona środowiska	1 036 160,00	1 586 843,00	1 242 996,12	78,33%	4,34%
921	Kultura i ochrona dziedzictwa narodowego	0,00	662 970,00	674 770,00	101,78%	2,36%
750	Administracja publiczna	661 653,00	705 535,28	602 806,68	85,44%	2,11%
010	Rolnictwo i łowiectwo	4 000,00	562 762,37	564 080,41	100,23%	1,97%
600	Transport i łączność	141 486,00	2 143 984,00	544 436,67	25,39%	1,90%
852	Pomoc społeczna	344 930,00	525 751,05	504 929,75	96,04%	1,76%
853	Pozostałe zadania w zakresie polityki społecznej	0,00	604 962,00	288 192,31	47,64%	1,01%
801	Oświata i wychowanie	187 500,00	584 453,07	221 867,82	37,96%	0,78%
751	Urzędy naczelnych organów władzy państwowej, kontroli i ochrony prawa oraz sądownictwa	900,00	21 676,00	21 674,31	99,99%	0,08%
854	Edukacyjna opieka wychowawcza	0,00	28 444,00	16 508,00	58,04%	0,06%
851	Ochrona zdrowia	0,00	55,00	55,00	100,00%	< 0,01%
RAZEM		20 205 826,00	31 004 409,95	28 619 778,62	92,31%	100,00%

DOCHODY BIEŻĄCE

W strukturze dochodów znaczący udział odgrywają dochody bieżące, które w 2023 roku zostały wykonane na poziomie 21 027 779,20 zł, tj. w 96,48% w stosunku do planu wynoszącego 21 795 041,44 zł. Wartości zrealizowanych w 2023 roku dochodów bieżących według głównych źródeł przedstawia poniżej tabela.

Tabela: Realizacja planu dochodów bieżących w 2023 roku w Gminie Sztutowo według działów klasyfikacji budżetowej.

Dział	Wyszczególnienie	Plan na 1.01.2023 r. (w zł)	Plan na 31.12.2023 r. (w zł)	Wykonanie (w zł)	Realizacja planu po zmianach (w %)	Udział (w %)
756	Dochody od osób prawnych, od osób fizycznych i od innych jednostek nieposiadających osobowości prawnej oraz wydatki związane z ich poborem	8 254 045,00	8 214 841,00	8 260 872,92	100,56%	37,90%
758	Różne rozliczenia	4 782 732,00	6 853 890,68	6 914 235,22	100,88%	31,72%
855	Rodzina	1 068 420,00	1 374 280,99	1 380 531,11	100,45%	6,33%
900	Gospodarka komunalna i ochrona środowiska	1 036 160,00	1 523 564,00	1 188 952,21	78,04%	5,46%
921	Kultura i ochrona dziedzictwa narodowego	0,00	662 970,00	674 770,00	101,78%	3,10%
700	Gospodarka mieszkaniowa	394 000,00	651 700,00	571 640,59	87,72%	2,62%
852	Pomoc społeczna	344 930,00	525 751,05	504 929,75	96,04%	2,32%
010	Rolnictwo i łowiectwo	4 000,00	448 762,37	450 080,41	100,29%	2,07%
600	Transport i łączność	75 500,00	353 876,00	362 379,67	102,40%	1,66%
853	Pozostałe zadania w zakresie polityki społecznej	0,00	604 962,00	288 192,31	47,64%	1,32%
801	Oświata i wychowanie	187 500,00	299 133,07	221 867,82	74,17%	1,02%
750	Administracja publiczna	170 653,00	214 535,28	154 289,88	71,92%	0,71%
751	Urzędy naczelnych organów władzy państwowej, kontroli i ochrony prawa oraz sądownictwa	900,00	21 676,00	21 674,31	99,99%	0,10%
926	Kultura fizyczna	0,00	16 600,00	16 800,00	101,20%	0,08%
854	Edukacyjna opieka wychowawcza	0,00	28 444,00	16 508,00	58,04%	0,08%
851	Ochrona zdrowia	0,00	55,00	55,00	100,00%	< 0,01%
	RAZEM DOCHODY BIEŻĄCE	16 318 840,00	21 795 041,44	21 027 779,20	96,48%	100,00%

DZIAŁ 010 – ROLNICTWO I ŁOWIECTWO

Dochody bieżące w ramach działu zostały zaplanowane w kwocie 448 762,37 zł, zaś zrealizowane w kwocie 450 080,41 zł, w rezultacie stopień realizacji dochodów bieżących wyniósł 100,29%.

Środki te w rozdziale 01095 Pozostała działalność zrealizowano w kwocie 450 080,41 zł, co stanowi 100,29% planu rocznego wynoszącego 448 762,37 zł.

Na niniejszą wartość składają się:

- dotacja celowa otrzymana z budżetu państwa na realizację zadań bieżących z zakresu administracji rządowej oraz innych zadań zleconych gminie (związkom gmin, związkom powiatowo-gminnym) ustawami w kwocie 444 762,37 zł;
- wpływy z najmu i dzierżawy składników majątkowych Skarbu Państwa, jednostek samorządu terytorialnego lub innych jednostek zaliczanych do sektora finansów publicznych oraz innych umów o podobnym charakterze w kwocie 5 316,26 zł;
- wpływy z pozostałych odsetek w kwocie 1,78 zł.

DZIAŁ 600 – TRANSPORT I ŁĄCZNOŚĆ

Dochody bieżące w ramach działu zostały zaplanowane w kwocie 353 876,00 zł, zaś zrealizowane w kwocie 362 379,67 zł, w rezultacie stopień realizacji dochodów bieżących wyniósł 102,40%. Środki te:

- w rozdziale 60004 Lokalny transport zbiorowy zrealizowano w kwocie 8 000,00 zł, co stanowi 98,89% planu rocznego wynoszącego 8 090,00 zł. Na niniejszą wartość składają się dotacja celowa otrzymana z budżetu państwa na realizację zadań bieżących z zakresu administracji rządowej oraz innych zadań zleconych gminie (związkom gmin, związkom powiatowo-gminnym) ustawami w kwocie 8 000,00 zł.
- w rozdziale 60016 Drogi publiczne gminne zrealizowano w kwocie 354 379,67 zł, co stanowi 102,49% planu rocznego wynoszącego 345 786,00 zł. Na niniejszą wartość składają się środki na dofinansowanie własnych zadań bieżących gmin, powiatów (związków gmin, związków powiatowo-gminnych, związków powiatów), samorządów województw, pozyskane z innych źródeł w kwocie 253 686,00 zł, wpływy z różnych opłat w kwocie 83 770,86 zł, wpływy z tytułu kar i odszkodowań wynikających z umów w kwocie 16 600,00 zł, wpływy z pozostałych odsetek w kwocie 322,81 zł.

DZIAŁ 700 – GOSPODARKA MIESZKANIOWA

Dochody bieżące w ramach działu zostały zaplanowane w kwocie 651 700,00 zł, zaś zrealizowane w kwocie 571 640,59 zł, w rezultacie stopień realizacji dochodów bieżących wyniósł 87,72%. Środki te:

- w rozdziale 70005 Gospodarka gruntami i nieruchomościami zrealizowano w kwocie 455 212,54 zł, co stanowi 98,85% planu rocznego wynoszącego 460 500,00 zł. Na niniejszą wartość składają się, wpływy z najmu i dzierżawy składników majątkowych Skarbu Państwa, jednostek samorządu terytorialnego lub innych jednostek zaliczanych do sektora finansów publicznych oraz innych umów o podobnym charakterze w kwocie 376 486,42 zł, wpływy z opłat z tytułu użytkowania wieczystego nieruchomości w kwocie 61 445,77 zł, wpływy z opłat za trwałe zarząd, użytkowanie i służebności w kwocie 15 819,18 zł, wpływy z pozostałych odsetek w kwocie 1 461,17 zł.
- w rozdziale 70007 Gospodarowanie mieszkaniowym zasobem gminy zrealizowano w kwocie 116 428,05 zł, co stanowi 60,89% planu rocznego wynoszącego 191 200,00 zł. Na niniejszą wartość składają się- wpływy z najmu i dzierżawy składników majątkowych Skarbu Państwa, jednostek samorządu terytorialnego lub innych jednostek zaliczanych do sektora finansów publicznych oraz innych umów o podobnym charakterze w kwocie 112 596,58 zł oraz wpływy z pozostałych odsetek w kwocie 3 831,47 zł.

DZIAŁ 750 – ADMINISTRACJA PUBLICZNA

Dochody bieżące w ramach działu zostały zaplanowane w kwocie 214 535,28 zł, zaś zrealizowane w kwocie 154 289,88 zł, w rezultacie stopień realizacji dochodów bieżących wyniósł 71,92%. Środki te:

- w rozdziale 75011 Urzędy wojewódzkie zrealizowano w kwocie 130 963,25 zł, co stanowi 92,05% planu rocznego wynoszącego 142 269,00 zł. Na niniejszą wartość składają się - dotacja celowa otrzymana z budżetu państwa na realizację zadań bieżących z zakresu administracji rządowej oraz innych zadań zleconych gminie (związkom gmin, związkom powiatowo-gminnym) ustawami w kwocie 130 961,70 zł oraz dochody jednostek samorządu terytorialnego związane z realizacją zadań z zakresu administracji rządowej oraz innych zadań zleconych ustawami w kwocie 1,55 zł.
- w rozdziale 75023 Urzędy gmin (miast i miast na prawach powiatu) zrealizowano w kwocie 20 626,63 zł, co stanowi 29,65% planu rocznego wynoszącego 69 566,28 zł. Na niniejszą wartość składają się - dotacja celowa w ramach programów finansowanych z udziałem środków europejskich oraz środków, o których mowa w art. 5 ust. 3 pkt 5 lit. a i b ustawy, lub płatności w ramach budżetu środków europejskich, realizowanych przez jednostki samorządu terytorialnego w kwocie 7 760,98 zł, wpływy

z tytułu kosztów egzekucyjnych, opłaty komorniczej i kosztów upomnień w kwocie 7 523,81 zł, wpływy z rozliczeń/zwrotów z lat ubiegłych w kwocie 2 006,04 zł, wpływy z różnych opłat w kwocie 2 000,00 zł, wpływy z różnych dochodów w kwocie 615,52 zł, dotacja celowa otrzymana z budżetu państwa na realizację własnych zadań bieżących gmin (związków gmin, związków powiatowo-gminnych) w kwocie 586,28 zł i wpływy z opłaty prolongacyjnej w kwocie 134,00 zł.

- w rozdziale 75075 Promocja jednostek samorządu terytorialnego zrealizowano w kwocie 2 700,00 zł, co stanowi 100,00% planu rocznego wynoszącego 2 700,00 zł. Na niniejszą wartość składają się wpływy z otrzymanych spadków, zapisów i darowizn w postaci pieniężnej w kwocie 2 700,00 zł.

DZIAŁ 751 – URZĘDY NACZELNYCH ORGANÓW WŁADZY PAŃSTWOWEJ, KONTROLI I OCHRONY PRAWA ORAZ SĄDOWNICTWA

Dochody bieżące w ramach działu zostały zaplanowane w kwocie 21 676,00 zł, zaś zrealizowane w kwocie 21 674,31 zł, w rezultacie stopień realizacji dochodów bieżących wyniósł 99,99%. Środki te:

- w rozdziale 75101 Urzędy naczelných organów władzy państwowej, kontroli i ochrony prawa zrealizowano w kwocie 900,00 zł, co stanowi 100,00% planu rocznego wynoszącego 900,00 zł. Na niniejszą wartość składają się dotacja celowa otrzymana z budżetu państwa na realizację zadań bieżących z zakresu administracji rządowej oraz innych zadań zleconych gminie (związkom gmin, związkom powiatowo-gminnym) ustawami w kwocie 900,00 zł.
- w rozdziale 75108 Wybory do Sejmu i Senatu zrealizowano w kwocie 20 668,31 zł, co stanowi 99,99% planu rocznego wynoszącego 20 670,00 zł. Na niniejszą wartość składają się dotacja celowa otrzymana z budżetu państwa na realizację zadań bieżących z zakresu administracji rządowej oraz innych zadań zleconych gminie (związkom gmin, związkom powiatowo-gminnym) ustawami w kwocie 20 668,31 zł.
- w rozdziale 75110 Referenda ogólnokrajowe i konstytucyjne zrealizowano w kwocie 106,00 zł, co stanowi 100,00% planu rocznego wynoszącego 106,00 zł. Na niniejszą wartość składają się dotacja celowa otrzymana z budżetu państwa na realizację zadań bieżących z zakresu administracji rządowej oraz innych zadań zleconych gminie (związkom gmin, związkom powiatowo-gminnym) ustawami w kwocie 106,00 zł.

DZIAŁ 756 – DOCHODY OD OSÓB PRAWNYCH, OD OSÓB FIZYCZNYCH I OD INNYCH JEDNOSTEK NIEPOSIADAJĄCYCH OSOBOWOŚCI PRAWNEJ ORAZ WYDATKI ZWIĄZANE Z ICH POBOREM

Dochody bieżące w ramach działu zostały zaplanowane w kwocie 8 214 841,00 zł, zaś zrealizowane w kwocie 8 260 872,92 zł, w rezultacie stopień realizacji dochodów bieżących wyniósł 100,56%. Środki te:

- w rozdziale 75601 Wpływy z podatku dochodowego od osób fizycznych zrealizowano w kwocie 59 104,40 zł, co stanowi 131,34% planu rocznego wynoszącego 45 000,00 zł. Na niniejszą wartość składają się - wpływy z podatku od działalności gospodarczej osób fizycznych, opłacanego w formie karty podatkowej w kwocie 58 711,21 zł oraz wpływy z odsetek od nieterminowych wpłat z tytułu podatków i opłat w kwocie 393,19 zł.
- w rozdziale 75615 Wpływy z podatku rolnego, podatku leśnego, podatku od czynności cywilnoprawnych, podatków i opłat lokalnych od osób prawnych i innych jednostek organizacyjnych zrealizowano w kwocie 1 820 307,99 zł, co stanowi 94,69% planu rocznego wynoszącego 1 922 429,00 zł. Na niniejszą wartość składają się - wpływy z podatku od nieruchomości w kwocie 1 688 756,11 zł, wpływy z podatku leśnego w kwocie 121 673,00 zł, wpływy z podatku od środków transportowych w kwocie 4 614,00 zł, wpływy z odsetek od nieterminowych wpłat z tytułu podatków i opłat w kwocie 2 987,88 zł, wpływy z podatku rolnego w kwocie 1 934,00 zł i wpływy z podatku od czynności cywilnoprawnych w kwocie 343,00 zł.
- w rozdziale 75616 Wpływy z podatku rolnego, podatku leśnego, podatku od spadków i darowizn, podatku od czynności cywilno-prawnych oraz podatków i opłat lokalnych od osób fizycznych zrealizowano w kwocie 3 607 509,63 zł, co stanowi 103,91% planu rocznego wynoszącego 3 471 733,00 zł. Na niniejszą wartość składają się - wpływy z podatku od nieruchomości w kwocie 2 331 891,05 zł, wpływy z podatku rolnego w kwocie 641 715,30 zł, wpływy z podatku od czynności cywilnoprawnych w kwocie 340 670,24 zł, wpływy z opłaty miejscowej w kwocie 139 855,10 zł, wpływy z podatku od spadków i darowizn w kwocie 90 502,18 zł, wpływy z podatku od środków transportowych w kwocie 41 126,00 zł, wpływy z odsetek od nieterminowych wpłat z tytułu podatków i opłat w kwocie 16 666,76 zł, wpływy z opłaty targowej w kwocie 4 600,00 zł i wpływy z podatku leśnego w kwocie 483,00 zł.

- w rozdziale 75618 Wpływy z innych opłat stanowiących dochody jednostek samorządu terytorialnego na podstawie ustaw zrealizowano w kwocie 236 154,90 zł, co stanowi 99,27% planu rocznego wynoszącego 237 883,00 zł. Na niniejszą wartość składają się - wpływy z opłat za zezwolenia na sprzedaż napojów alkoholowych w kwocie 170 560,64 zł, wpływy z części opłaty za zezwolenie na sprzedaż napojów alkoholowych w obrocie hurtowym w kwocie 46 669,76 zł, wpływy z opłaty skarbowej w kwocie 18 924,50 zł.
- w rozdziale 75621 Udziały gmin w podatkach stanowiących dochód budżetu państwa zrealizowano w kwocie 2 537 796,00 zł, co stanowi 100,00% planu rocznego wynoszącego 2 537 796,00 zł. Na niniejszą wartość składają się - wpływy z podatku dochodowego od osób fizycznych w kwocie 2 441 563,00 zł i wpływy z podatku dochodowego od osób prawnych w kwocie 96 233,00 zł.

DZIAŁ 758 – RÓŻNE ROZLICZENIA

Dochody bieżące w ramach działu zostały zaplanowane w kwocie 6 853 890,68 zł, zaś zrealizowane w kwocie 6 914 235,22 zł, w rezultacie stopień realizacji dochodów bieżących wyniósł 100,88%. Środki te:

- w rozdziale 75801 Część oświatowa subwencji ogólnej dla jednostek samorządu terytorialnego zrealizowano w kwocie 3 653 150,00 zł, co stanowi 100,00% planu rocznego wynoszącego 3 653 150,00 zł. Na niniejszą wartość składają się subwencje ogólne z budżetu państwa w kwocie 3 653 150,00 zł.
- w rozdziale 75802 Uzupelnienie subwencji ogólnej dla jednostek samorządu terytorialnego zrealizowano w kwocie 1 659 221,80 zł, co stanowi 100,00% planu rocznego wynoszącego 1 659 221,80 zł. Na niniejszą wartość składają się środki na uzupelnienie dochodów gmin w kwocie 1 659 221,80 zł.
- w rozdziale 75807 Część wyrównawcza subwencji ogólnej dla gmin zrealizowano w kwocie 1 014 617,00 zł, co stanowi 100,00% planu rocznego wynoszącego 1 014 617,00 zł. Na niniejszą wartość składają się subwencje ogólne z budżetu państwa w kwocie 1 014 617,00 zł.
- w rozdziale 75814 Różne rozliczenia finansowe zrealizowano w kwocie 587 246,42 zł, co stanowi 111,45% planu rocznego wynoszącego 526 901,88 zł. Na niniejszą wartość składają się - wpływy z pozostałych odsetek w kwocie 295 344,54 zł, środki z Funduszu Pomocy na finansowanie lub dofinansowanie zadań bieżących w zakresie pomocy obywatelom Ukrainy w kwocie 263 515,00 zł, dotacja celowa otrzymana z budżetu

państwa na realizację własnych zadań bieżących gmin (związków gmin, związków powiatowo-gminnych) w kwocie 28 386,88 zł.

DZIAŁ 801 – OŚWIATA I WYCHOWANIE

Dochody bieżące w ramach działu zostały zaplanowane w kwocie 299 133,07 zł, zaś zrealizowane w kwocie 221 867,82 zł, w rezultacie stopień realizacji dochodów bieżących wyniósł 74,17%. Środki te:

- w rozdziale 80101 Szkoły podstawowe zrealizowano w kwocie 37 921,75 zł, co stanowi 102,21% planu rocznego wynoszącego 37 100,00 zł. Na niniejszą wartość składają się - wpływy z najmu i dzierżawy składników majątkowych Skarbu Państwa, jednostek samorządu terytorialnego lub innych jednostek zaliczanych do sektora finansów publicznych oraz innych umów o podobnym charakterze w kwocie 30 535,00 zł, środki na dofinansowanie własnych zadań bieżących gmin, powiatów (związków gmin, związków powiatowo-gminnych, związków powiatów), samorządów województw, pozyskane z innych źródeł w kwocie 3 000,00 zł, wpływy z pozostałych odsetek w kwocie 2 503,90 zł, wpływy z różnych dochodów w kwocie 1 767,85 zł i wpływy z różnych opłat w kwocie 115,00 zł.
- w rozdziale 80104 Przedszkola zrealizowano w kwocie 134 864,81 zł, co stanowi 99,71% planu rocznego wynoszącego 135 263,00 zł. Na niniejszą wartość składają się - dotacja celowa otrzymana z budżetu państwa na realizację własnych zadań bieżących gmin (związków gmin, związków powiatowo-gminnych) w kwocie 101 263,00 zł, wpływy z opłat za korzystanie z wychowania przedszkolnego w kwocie 31 879,21 zł, wpływy z pozostałych odsetek w kwocie 969,17 zł, wpływy z różnych dochodów w kwocie 516,50 zł, wpływy do budżetu pozostałości środków finansowych gromadzonych na wydzielonym rachunku jednostki budżetowej w kwocie 236,93 zł.
- w rozdziale 80148 Stołówki szkolne i przedszkolne zrealizowano w kwocie 139,00 zł (plan 0,00 zł). Na niniejszą wartość składają się wpływy do budżetu pozostałości środków finansowych gromadzonych na wydzielonym rachunku jednostki budżetowej w kwocie 139,00 zł.
- w rozdziale 80153 Zapewnienie uczniom prawa do bezpłatnego dostępu do podręczników, materiałów edukacyjnych lub materiałów ćwiczeniowych zrealizowano w kwocie 33 942,26 zł, co stanowi 92,31% planu rocznego wynoszącego 36 770,07 zł. Na niniejszą wartość składają się - dotacja celowa otrzymana z budżetu państwa na realizację zadań bieżących z zakresu administracji rządowej oraz innych zadań

zleconych gminie (związkom gmin, związkom powiatowo-gminnym) ustawami w kwocie 31 664,85 zł oraz środki z Funduszu Pomocy na finansowanie lub dofinansowanie zadań bieżących w zakresie pomocy obywatelom Ukrainy w kwocie 2 277,41 zł.

- w rozdziale 80195 Pozostała działalność zrealizowano w kwocie 15 000,00 zł, co stanowi 16,67% planu rocznego wynoszącego 90 000,00 zł. Na niniejszą wartość składają się dotacja celowa otrzymana z budżetu państwa na zadania bieżące realizowane przez gminę na podstawie porozumień z organami administracji rządowej w kwocie 15 000,00 zł;

DZIAŁ 851 – OCHRONA ZDROWIA

Dochody bieżące w ramach działu zostały zaplanowane w kwocie 55,00 zł, zaś zrealizowane w kwocie 55,00 zł, w rezultacie stopień realizacji dochodów bieżących wyniósł 100,00%.

Środki te:

- w rozdziale 85195 Pozostała działalność zrealizowano w kwocie 55,00 zł, co stanowi 100,00% planu rocznego wynoszącego 55,00 zł. Na niniejszą wartość składają się dotacja celowa otrzymana z budżetu państwa na realizację zadań bieżących z zakresu administracji rządowej oraz innych zadań zleconych gminie (związkom gmin, związkom powiatowo-gminnym) ustawami w kwocie 55,00 zł.

DZIAŁ 852 – POMOC SPOŁECZNA

Dochody bieżące w ramach działu zostały zaplanowane w kwocie 525 751,05 zł, zaś zrealizowane w kwocie 504 929,75 zł, w rezultacie stopień realizacji dochodów bieżących wyniósł 96,04%. Środki te:

- w rozdziale 85202 Domy pomocy społecznej zrealizowano w kwocie 44 024,07 zł, co stanowi 100,05% planu rocznego wynoszącego 44 000,00 zł. Na niniejszą wartość składają się wpływy z usług w kwocie 44 024,07 zł.
- w rozdziale 85213 Składki na ubezpieczenie zdrowotne opłacane za osoby pobierające niektóre świadczenia z pomocy społecznej oraz za osoby uczestniczące w zajęciach w centrum integracji społecznej zrealizowano w kwocie 13 749,71 zł, co stanowi 91,66% planu rocznego wynoszącego 15 000,00 zł. Na niniejszą wartość składają się dotacja celowa otrzymana z budżetu państwa na realizację własnych zadań bieżących gmin (związków gmin, związków powiatowo-gminnych) w kwocie 13 749,71 zł.

- w rozdziale 85214 Zasiłki okresowe, celowe i pomoc w naturze oraz składki na ubezpieczenia emerytalne i rentowe zrealizowano w kwocie 19 989,14 zł, co stanowi 79,96% planu rocznego wynoszącego 25 000,00 zł. Na niniejszą wartość składają się - dotacja celowa otrzymana z budżetu państwa na realizację własnych zadań bieżących gmin (związków gmin, związków powiatowo-gminnych) w kwocie 19 235,14 zł i wpływy z rozliczeń/zwrotów z lat ubiegłych w kwocie 754,00 zł.
- w rozdziale 85216 Zasiłki stałe zrealizowano w kwocie 164 614,18 zł, co stanowi 96,62% planu rocznego wynoszącego 170 380,00 zł. Na niniejszą wartość składają się - dotacja celowa otrzymana z budżetu państwa na realizację własnych zadań bieżących gmin (związków gmin, związków powiatowo-gminnych) w kwocie 162 239,00 zł i wpływy ze zwrotów dotacji oraz płatności wykorzystanych niezgodnie z przeznaczeniem lub wykorzystanych z naruszeniem procedur, o których mowa w art. 184 ustawy, pobranych nienależnie lub w nadmiernej wysokości w kwocie 2 375,18 zł.
- w rozdziale 85219 Ośrodki pomocy społecznej zrealizowano w kwocie 64 765,61 zł, co stanowi 102,27% planu rocznego wynoszącego 63 326,00 zł. Na niniejszą wartość składają się - dotacja celowa otrzymana z budżetu państwa na realizację własnych zadań bieżących gmin (związków gmin, związków powiatowo-gminnych) w kwocie 61 696,00 zł, wpływy z pozostałych odsetek w kwocie 2 247,61 zł, wpływy z otrzymanych spadków, zapisów i darowizn w postaci pieniężnej w kwocie 600,00 zł i wpływy z różnych dochodów w kwocie 222,00 zł.
- w rozdziale 85228 Usługi opiekuńcze i specjalistyczne usługi opiekuńcze zrealizowano w kwocie 33 547,65 zł, co stanowi 119,02% planu rocznego wynoszącego 28 187,00 zł. Na niniejszą wartość składają się wpływy z usług w kwocie 33 547,65 zł;
- w rozdziale 85230 Pomoc w zakresie dożywiania zrealizowano w kwocie 59 000,00 zł, co stanowi 100,00% planu rocznego wynoszącego 59 000,00 zł. Na niniejszą wartość składają się dotacja celowa otrzymana z budżetu państwa na realizację własnych zadań bieżących gmin (związków gmin, związków powiatowo-gminnych) w kwocie 59 000,00 zł.
- w rozdziale 85295 Pozostała działalność zrealizowano w kwocie 105 239,39 zł, co stanowi 87,08% planu rocznego wynoszącego 120 858,05 zł. Na niniejszą wartość składają się środki z Funduszu Pomocy na finansowanie lub dofinansowanie zadań bieżących w zakresie pomocy obywatelom Ukrainy w kwocie 105 239,39 zł.

DZIAŁ 853 – POZOSTAŁE ZADANIA W ZAKRESIE POLITYKI SPOŁECZNEJ

Dochody bieżące w ramach działu zostały zaplanowane w kwocie 604 962,00 zł, zaś zrealizowane w kwocie 288 192,31 zł, w rezultacie stopień realizacji dochodów bieżących wyniósł 47,64%. Środki te:

- w rozdziale 85395 Pozostała działalność zrealizowano w kwocie 288 192,31 zł, co stanowi 47,64% planu rocznego wynoszącego 604 962,00 zł. Na niniejszą wartość składają się - wpływy z różnych dochodów w kwocie 215 772,31 zł i środki z Funduszu Przeciwdziałania COVID-19 na finansowanie lub dofinansowanie realizacji zadań związanych z przeciwdziałaniem COVID-19 w kwocie 72 420,00 zł.

DZIAŁ 854 – EDUKACYJNA OPIEKA WYCHOWAWCZA

Dochody bieżące w ramach działu zostały zaplanowane w kwocie 28 444,00 zł, zaś zrealizowane w kwocie 16 508,00 zł, w rezultacie stopień realizacji dochodów bieżących wyniósł 58,04%. Środki te:

- w rozdziale 85415 Pomoc materialna dla uczniów o charakterze socjalnym zrealizowano w kwocie 16 508,00 zł, co stanowi 58,04% planu rocznego wynoszącego 28 444,00 zł. Na niniejszą wartość składają się dotacja celowa otrzymana z budżetu państwa na realizację własnych zadań bieżących gmin (związków gmin, związków powiatowo-gminnych) w kwocie 16 508,00 zł.

DZIAŁ 855 – RODZINA

Dochody bieżące w ramach działu zostały zaplanowane w kwocie 1 374 280,99 zł, zaś zrealizowane w kwocie 1 380 531,11 zł, w rezultacie stopień realizacji dochodów bieżących wyniósł 100,45%. Środki te:

- w rozdziale 85502 Świadczenia rodzinne, świadczenie z funduszu alimentacyjnego oraz składki na ubezpieczenia emerytalne i rentowe z ubezpieczenia społecznego zrealizowano w kwocie 1 351 063,78 zł, co stanowi 100,57% planu rocznego wynoszącego 1 343 377,00 zł. Na niniejszą wartość składają się - dotacja celowa otrzymana z budżetu państwa na realizację zadań bieżących z zakresu administracji rządowej oraz innych zadań zleconych gminie (związkom gmin, związkom powiatowo-gminnym) ustawami w kwocie 1 333 310,84 zł, dochody jednostek samorządu terytorialnego związane z realizacją zadań z zakresu administracji rządowej oraz innych zadań zleconych ustawami w kwocie 14 588,68 zł, dotacja celowa otrzymana z budżetu państwa na zadania bieżące z zakresu administracji rządowej zlecone

gminom (związkom gmin, związkom powiatowo-gminnym), związane z realizacją świadczenia wychowawczego stanowiącego pomoc państwa w wychowywaniu dzieci w kwocie 2 586,58 zł, wpływy ze zwrotów dotacji oraz płatności wykorzystanych niezgodnie z przeznaczeniem lub wykorzystanych z naruszeniem procedur, o których mowa w art. 184 ustawy, pobranych nienależnie lub w nadmiernej wysokości w kwocie 431,68 zł, wpływy z odsetek od dotacji oraz płatności: wykorzystanych niezgodnie z przeznaczeniem lub wykorzystanych z naruszeniem procedur, o których mowa w art. 184 ustawy, pobranych nienależnie lub w nadmiernej wysokości w kwocie 146,00 zł.

- w rozdziale 85503 Karta Dużej Rodziny zrealizowano w kwocie 1 202,40 zł, co stanowi 100,20% planu rocznego wynoszącego 1 200,00 zł. Na niniejszą wartość składają się - dotacja celowa otrzymana z budżetu państwa na realizację zadań bieżących z zakresu administracji rządowej oraz innych zadań zleconych gminie (związkom gmin, związkom powiatowo-gminnym) ustawami w kwocie 1 200,00 zł oraz dochody jednostek samorządu terytorialnego związane z realizacją zadań z zakresu administracji rządowej oraz innych zadań zleconych ustawami w kwocie 2,40 zł.
- w rozdziale 85504 Wspieranie rodziny zrealizowano w kwocie 4 773,99 zł, co stanowi 100,00% planu rocznego wynoszącego 4 773,99 zł. Na niniejszą wartość składają się środki z Funduszu Pracy otrzymane na realizację zadań wynikających z odrębnych ustaw w kwocie 4 773,99 zł.
- w rozdziale 85513 Składki na ubezpieczenie zdrowotne opłacane za osoby pobierające niektóre świadczenia rodzinne oraz za osoby pobierające zasiłki dla opiekunów zrealizowano w kwocie 23 490,94 zł, co stanowi 94,23% planu rocznego wynoszącego 24 930,00 zł. Na niniejszą wartość składają się dotacja celowa otrzymana z budżetu państwa na realizację zadań bieżących z zakresu administracji rządowej oraz innych zadań zleconych gminie (związkom gmin, związkom powiatowo-gminnym) ustawami w kwocie 23 490,94 zł.

DZIAŁ 900 – GOSPODARKA KOMUNALNA I OCHRONA ŚRODOWISKA

Dochody bieżące w ramach działu zostały zaplanowane w kwocie 1 523 564,00 zł, zaś zrealizowane w kwocie 1 188 952,21 zł, w rezultacie stopień realizacji dochodów bieżących wyniósł 78,04%. Środki te:

- w rozdziale 90002 Gospodarka odpadami komunalnymi zrealizowano w kwocie 1 085 955,01 zł, co stanowi 75,02% planu rocznego wynoszącego 1 447 560,00 zł. Na

niniejszą wartość składają się wpływy z innych lokalnych opłat pobieranych przez jednostki samorządu terytorialnego na podstawie odrębnych ustaw w kwocie 1 085 955,01 zł.

- w rozdziale 90005 Ochrona powietrza atmosferycznego i klimatu zrealizowano w kwocie 92 496,31 zł, co stanowi 127,33% planu rocznego wynoszącego 72 644,00 zł. Na niniejszą wartość składają się środki otrzymane od pozostałych jednostek zaliczanych do sektora finansów publicznych na realizację zadań bieżących jednostek zaliczanych do sektora finansów publicznych w kwocie 92 496,31 zł.
- w rozdziale 90019 Wpływy i wydatki związane z gromadzeniem środków z opłat i kar za korzystanie ze środowiska zrealizowano w kwocie 803,15 zł, co stanowi 80,32% planu rocznego wynoszącego 1 000,00 zł. Na niniejszą wartość składają się wpływy z różnych opłat w kwocie 803,15 zł.
- w rozdziale 90026 Pozostałe działania związane z gospodarką odpadami zrealizowano w kwocie 9 697,74 zł, co stanowi 410,92% planu rocznego wynoszącego 2 360,00 zł. Na niniejszą wartość składają się wpływy z odsetek od nieterminowych wpłat z tytułu podatków i opłat w kwocie 3 747,28 zł, wpływy z tytułu kosztów egzekucyjnych, opłaty komorniczej i kosztów upomnień w kwocie 3 590,46 zł i środki otrzymane od pozostałych jednostek zaliczanych do sektora finansów publicznych na realizację zadań bieżących jednostek zaliczanych do sektora finansów publicznych w kwocie 2 360,00 zł.

DZIAŁ 921 – KULTURA I OCHRONA DZIEDZICTWA NARODOWEGO

Dochody bieżące w ramach działu zostały zaplanowane w kwocie 662 970,00 zł, zaś zrealizowane w kwocie 674 770,00 zł, w rezultacie stopień realizacji dochodów bieżących wyniósł 101,78%. Środki te:

- w rozdziale 92105 Pozostałe zadania w zakresie kultury zrealizowano w kwocie 11 800,00 zł (plan 0,00 zł). Na niniejszą wartość składają się wpływy z otrzymanych spadków, zapisów i darowizn w postaci pieniężnej w kwocie 11 800,00 zł.
- w rozdziale 92120 Ochrona zabytków i opieka nad zabytkami zrealizowano w kwocie 662 970,00 zł, co stanowi 100,00% planu rocznego wynoszącego 662 970,00 zł. Na niniejszą wartość składają się środki na dofinansowanie własnych zadań bieżących gmin, powiatów (związków gmin, związków powiatowo-gminnych, związków

powiatów), samorządów województw, pozyskane z innych źródeł w kwocie 662 970,00 zł.

DZIAŁ 926 – KULTURA FIZYCZNA

Dochody bieżące w ramach działu zostały zaplanowane w kwocie 16 600,00 zł, zaś zrealizowane w kwocie 16 800,00 zł, w rezultacie stopień realizacji dochodów bieżących wyniósł 101,20%. Środki te:

- w rozdziale 92605 Zadania w zakresie kultury fizycznej zrealizowano w kwocie 200,00 zł (plan 0,00 zł). Na niniejszą wartość składają się wpływy z otrzymanych spadków, zapisów i darowizn w postaci pieniężnej w kwocie 200,00 zł.
- w rozdziale 92695 Pozostała działalność zrealizowano w kwocie 16 600,00 zł, co stanowi 100,00% planu rocznego wynoszącego 16 600,00 zł. Na niniejszą wartość składają się dotacja otrzymana z państwowego funduszu celowego na realizację zadań bieżących jednostek sektora finansów publicznych w kwocie 16 600,00 zł.

DOCHODY MAJĄTKOWE

Dochody majątkowe Gminy Sztutowo w 2023 roku zostały wykonane na poziomie 7 591 999,42 zł, tj. w 82,44% w stosunku do planu wynoszącego 9 209 368,51 zł. Strukturę zrealizowanych w 2023 roku dochodów majątkowych według głównych źródeł przedstawia poniższa tabela.

Tabela 6: Realizacja planu dochodów majątkowych w 2023 roku w Gminie Sztutowo według działów klasyfikacji budżetowej.

Dział	Wyszczególnienie	Plan na 1.01.2023 r. (w zł)	Plan na 31.12.2023 r. (w zł)	Wykonanie (w zł)	Realizacja planu po zmianach (w %)	Udział (w %)
700	Gospodarka mieszkaniowa	1 170 000,00	4 288 785,00	4 616 505,20	107,64%	50,13%
926	Kultura fizyczna	2 160 000,00	2 160 000,00	2 160 000,00	100,00%	23,45%
750	Administracja publiczna	491 000,00	491 000,00	448 516,80	91,35%	4,87%
600	Transport i łączność	65 986,00	1 790 108,00	182 057,00	10,17%	1,98%
010	Rolnictwo i łowiectwo	0,00	114 000,00	114 000,00	100,00%	1,24%
900	Gospodarka komunalna i ochrona środowiska	0,00	63 279,00	54 043,91	85,41%	0,59%
758	Różne rozliczenia	0,00	16 876,51	16 876,51	100,00%	0,18%
801	Oświata i wychowanie	0,00	285 320,00	0,00	0,00%	0,00%

Dział	Wyszczególnienie	Plan na 1.01.2023 r. (w zł)	Plan na 31.12.2023 r. (w zł)	Wykonanie (w zł)	Realizacja planu po zmianach (w %)	Udział (w %)
	RAZEM DOCHODY MAJĄTKOWE	3 886 986,00	9 209 368,51	7 591 999,42	82,44%	100,00%

DZIAŁ 010 – ROLNICTWO I ŁOWIECTWO

Dochody majątkowe w ramach działu zostały zaplanowane w kwocie 114 000,00 zł, zaś zrealizowane w kwocie 114 000,00 zł, w rezultacie stopień realizacji dochodów majątkowych wyniósł 100,00%. Środki te:

- w rozdziale 01042 Wyłączenie z produkcji gruntów rolnych zrealizowano w kwocie 114 000,00 zł, co stanowi 100,00% planu rocznego wynoszącego 114 000,00 zł. Na niniejszą wartość składają się środki na dofinansowanie własnych inwestycji gmin, powiatów (związków gmin, związków powiatowo-gminnych, związków powiatów), samorządów województw, pozyskane z innych źródeł w kwocie 114 000,00 zł.

Dochody majątkowe w ramach działu zostały zaplanowane w kwocie 1 790 108,00 zł, zaś zrealizowane w kwocie 182 057,00 zł, w rezultacie stopień realizacji dochodów majątkowych wyniósł 10,17%. Środki te:

- w rozdziale 60016 Drogi publiczne gminne zrealizowano w kwocie 182 057,00 zł, co stanowi 10,56% planu rocznego wynoszącego 1 724 122,00 zł. Na niniejszą wartość składają się środki na dofinansowanie własnych inwestycji gmin, powiatów (związków gmin, związków powiatowo-gminnych, związków powiatów), samorządów województw, pozyskane z innych źródeł w kwocie 182 057,00 zł.
- w rozdziale 60095 Pozostała działalność zaplanowano 65 986,00 zł;

DZIAŁ 700 – GOSPODARKA MIESZKANIOWA

Dochody majątkowe w ramach działu zostały zaplanowane w kwocie 4 288 785,00 zł, zaś zrealizowane w kwocie 4 616 505,20 zł, w rezultacie stopień realizacji dochodów majątkowych wyniósł 107,64%. Środki te:

- w rozdziale 70005 Gospodarka gruntami i nieruchomościami zrealizowano w kwocie 1 615 276,83 zł, co stanowi 125,33% planu rocznego wynoszącego 1 288 785,00 zł. Na niniejszą wartość składają się wpłaty z tytułu odpłatnego nabycia prawa własności oraz

prawa użytkowania wieczystego nieruchomości w kwocie 1 595 384,00 zł i wpływy z tytułu przekształcenia prawa użytkowania wieczystego w prawo własności w kwocie 19 892,83 zł.

- w rozdziale 70095 Pozostała działalność zrealizowano w kwocie 3 001 228,37 zł, co stanowi 100,04% planu rocznego wynoszącego 3 000 000,00 zł. Na niniejszą wartość składają się środki z Funduszu Przeciwdziałania COVID-19 na finansowanie lub dofinansowanie kosztów realizacji inwestycji i zakupów inwestycyjnych związanych z przeciwdziałaniem COVID-19 w kwocie 3 000 000,00 zł i wpływy ze sprzedaży składników majątkowych w kwocie 1 228,37 zł.

DZIAŁ 750 – ADMINISTRACJA PUBLICZNA

Dochody majątkowe w ramach działu zostały zaplanowane w kwocie 491 000,00 zł, zaś zrealizowane w kwocie 448 516,80 zł, w rezultacie stopień realizacji dochodów majątkowych wyniósł 91,35%. Środki te:

- w rozdziale 75023 Urzędy gmin (miast i miast na prawach powiatu) zrealizowano w kwocie 448 516,80 zł, co stanowi 91,35% planu rocznego wynoszącego 491 000,00 zł. Na niniejszą wartość składają się środki otrzymane z Rządowego Funduszu Polski Ład: Program Inwestycji Strategicznych na realizację zadań inwestycyjnych w kwocie 448 516,80 zł;

DZIAŁ 758 – RÓŻNE ROZLICZENIA

Dochody majątkowe w ramach działu zostały zaplanowane w kwocie 16 876,51 zł, zaś zrealizowane w kwocie 16 876,51 zł, w rezultacie stopień realizacji dochodów majątkowych wyniósł 100,00%. Środki te:

- w rozdziale 75814 Różne rozliczenia finansowe zrealizowano w kwocie 16 876,51 zł, co stanowi 100,00% planu rocznego wynoszącego 16 876,51 zł. Na niniejszą wartość składają się dotacja celowa otrzymana z budżetu państwa na realizację inwestycji i zakupów inwestycyjnych własnych gmin (związków gmin, związków powiatowo-gminnych) w kwocie 16 876,51 zł.

DZIAŁ 801 – OŚWIATA I WYCHOWANIE

Dochody majątkowe w ramach działu zostały zaplanowane w kwocie 285 320,00 zł, zaś zrealizowane w kwocie 0,00 zł, w rezultacie stopień realizacji dochodów majątkowych wyniósł 0,00%. Środki te:

- w rozdziale 80195 Pozostała działalność w kwocie 285 320,00 zł;

DZIAŁ 900 – GOSPODARKA KOMUNALNA I OCHRONA ŚRODOWISKA

Dochody majątkowe w ramach działu zostały zaplanowane w kwocie 63 279,00 zł, zaś zrealizowane w kwocie 54 043,91 zł, w rezultacie stopień realizacji dochodów majątkowych wyniósł 85,41%. Środki te:

- w rozdziale 90004 Utrzymanie zieleni w miastach i gminach zrealizowano w kwocie 33 279,00 zł, co stanowi 100,00% planu rocznego wynoszącego 33 279,00 zł. Na niniejszą wartość składają się dotacja celowa w ramach programów finansowanych z udziałem środków europejskich oraz środków, o których mowa w art.5 ust.1 pkt. 3 oraz ust. 3 pkt 5 i 6 ustawy, lub płatności w ramach budżetu środków europejskich, z wyłączeniem dochodów klasyfikowanych w paragrafie 625 w kwocie 33 279,00 zł.
- w rozdziale 90005 Ochrona powietrza atmosferycznego i klimatu zrealizowano w kwocie 20 764,91 zł, co stanowi 69,22% planu rocznego wynoszącego 30 000,00 zł. Na niniejszą wartość składają się dotacja otrzymana z państwowego funduszu celowego na finansowanie lub dofinansowanie kosztów realizacji inwestycji i zakupów inwestycyjnych jednostek sektora finansów publicznych w kwocie 20 764,91 zł.

DZIAŁ 926 – KULTURA FIZYCZNA

Dochody majątkowe w ramach działu zostały zaplanowane w kwocie 2 160 000,00 zł, zaś zrealizowane w kwocie 2 160 000,00 zł, w rezultacie stopień realizacji dochodów majątkowych wyniósł 100,00%. Środki te:

- w rozdziale 92605 Zadania w zakresie kultury fizycznej zrealizowano w kwocie 2 160 000,00 zł, co stanowi 100,00% planu rocznego wynoszącego 2 160 000,00 zł. Na niniejszą wartość składają się środki otrzymane z Rządowego Funduszu Polski Ład: Program Inwestycji Strategicznych na realizację zadań inwestycyjnych w kwocie 2 160 000,00 zł.

Dochody Gminy Sztutowo z podziałem na działy w %

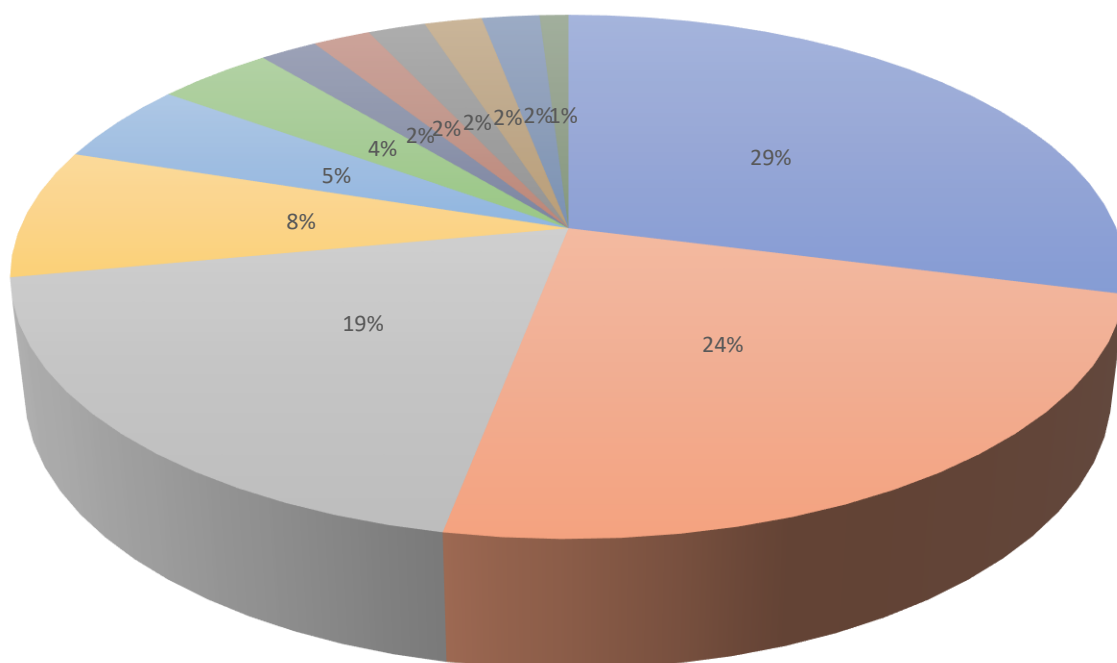

- Podatek od osób prawnych i fizycznych
- Różne rozliczenia
- Gosp. Mieszkaniowa
- Kultura fizyczna
- Rodzina
- Gosp. Komunalna i ochrona środowiska
- Kultura i ochrona dziedzictwa narodowego
- Adm. publiczna
- Rolnictwo i łowiectwo
- Transport i łączność
- Pomoc społeczna
- Oświata i wychowanie

III.3 Wydatki Gminy Sztutowo

WYDATKI OGÓŁEM

Wydatki budżetu Gminy w 2023 roku wyniosły 32 226 365,58 zł, a ich realizacja wyniosła 81,19% planu wynoszącego 39 694 370,95 zł. Realizację planu wydatków w 2023 roku przedstawiają tabele poniżej.

Tabela 7: Realizacja planu wydatków w 2023 roku w Gminie Sztutowo.

Wyszczególnienie	Plan na 1.01.2023 r. (w zł)	Plan na 31.12.2023 r. (w zł)	Wykonanie (w zł)	Realizacja planu po zmianach (w %)	Udział (w %)
Wydatki bieżące	19 097 968,00	24 492 421,95	22 481 138,58	91,79%	69,76%
Wydatki majątkowe	9 355 819,00	15 201 949,00	9 745 227,00	64,11%	30,24%
RAZEM WYDATKI OGÓŁEM	28 453 787,00	39 694 370,95	32 226 365,58	81,19%	100,00%

Tabela 8: Realizacja planu wydatków ogółem w 2023 roku w Gminie Sztutowo według działów klasyfikacji budżetowej.

Dział	Wyszczególnienie	Plan na 1.01.2023 r. (w zł)	Plan na 31.12.2023 r. (w zł)	Wykonanie (w zł)	Realizacja planu po zmianach (w %)	Udział (w %)
801	Oświata i wychowanie	7 504 268,00	9 633 641,87	9 402 715,04	97,60%	29,18%
750	Administracja publiczna	3 900 674,00	4 278 078,28	4 113 670,24	96,16%	12,76%
600	Transport i łączność	3 468 897,00	6 003 984,00	3 838 477,23	63,93%	11,91%
900	Gospodarka komunalna i ochrona środowiska	3 047 323,00	3 799 711,00	3 520 880,76	92,66%	10,93%
926	Kultura fizyczna	2 815 100,00	3 533 320,00	3 439 438,71	97,34%	10,67%
010	Rolnictwo i łowiectwo	1 454 120,00	2 258 416,37	1 915 413,47	84,81%	5,94%
921	Kultura i ochrona dziedzictwa narodowego	1 162 002,00	1 942 712,82	1 545 265,18	79,54%	4,80%
855	Rodzina	1 194 357,00	1 583 367,99	1 514 123,20	95,63%	4,70%
852	Pomoc społeczna	1 321 928,00	1 562 113,05	1 430 459,30	91,57%	4,44%
700	Gospodarka mieszkaniowa	598 736,00	3 533 887,57	447 930,64	12,68%	1,39%
851	Ochrona zdrowia	300 482,00	400 907,00	332 079,86	82,83%	1,03%
853	Pozostałe zadania w zakresie polityki społecznej	354 000,00	620 609,00	309 524,51	49,87%	0,96%
754	Bezpieczeństwo publiczne i ochrona przeciwpożarowa	231 200,00	235 200,00	185 413,45	78,83%	0,58%
630	Turystyka	98 800,00	116 559,00	107 979,14	92,64%	0,34%
710	Działalność usługowa	707 000,00	78 962,00	76 285,54	96,61%	0,24%

Dział	Wyszczególnienie	Plan na 1.01.2023 r. (w zł)	Plan na 31.12.2023 r. (w zł)	Wykonanie (w zł)	Realizacja planu po zmianach (w %)	Udział (w %)
854	Edukacyjna opieka wychowawcza	10 000,00	39 744,00	25 035,00	62,99%	0,08%
751	Urzędy naczelnych organów władzy państwowej, kontroli i ochrony prawa oraz sądownictwa	900,00	21 676,00	21 674,31	99,99%	0,07%
758	Różne rozliczenia	284 000,00	51 481,00	0,00	0,00%	0,00%
	RAZEM WYDATKI OGÓŁEM	28 453 787,00	39 694 370,95	32 226 365,58	81,19%	100,00%

WYDATKI BIEŻĄCE

W 2023 roku wydatki bieżące zostały wykonane na poziomie 22 481 138,58 zł, tj. w 91,79% w stosunku do planu po zmianach wynoszącego 24 492 421,95 zł. Wartości zrealizowanych w 2023 roku wydatków bieżących według działów przedstawia tabela poniżej.

Tabela 9: Realizacja planu wydatków bieżących w 2023 roku w Gminie Sztutowo według działów klasyfikacji budżetowej.

Dział	Wyszczególnienie	Plan na 1.01.2023 r. (w zł)	Plan na 31.12.2023 r. (w zł)	Wykonanie (w zł)	Realizacja planu po zmianach (w %)	Udział (w %)
801	Oświata i wychowanie	7 504 268,00	8 966 180,87	8 738 349,13	97,46%	38,87%
750	Administracja publiczna	3 350 244,00	3 727 648,28	3 609 744,44	96,84%	16,06%
900	Gospodarka komunalna i ochrona środowiska	3 047 323,00	3 754 711,00	3 490 893,22	92,97%	15,53%
921	Kultura i ochrona dziedzictwa narodowego	812 002,00	1 892 712,82	1 540 345,18	81,38%	6,85%
855	Rodzina	1 194 357,00	1 583 367,99	1 514 123,20	95,63%	6,74%
852	Pomoc społeczna	1 321 928,00	1 562 113,05	1 430 459,30	91,57%	6,36%
010	Rolnictwo i łowiectwo	12 120,00	459 220,37	457 598,57	99,65%	2,04%
700	Gospodarka mieszkaniowa	348 244,00	471 595,57	416 062,64	88,22%	1,85%
851	Ochrona zdrowia	300 482,00	400 907,00	332 079,86	82,83%	1,48%

Dział	Wyszczególnienie	Plan na 1.01.2023 r. (w zł)	Plan na 31.12.2023 r. (w zł)	Wykonanie (w zł)	Realizacja planu po zmianach (w %)	Udział (w %)
853	Pozostałe zadania w zakresie polityki społecznej	354 000,00	620 609,00	309 524,51	49,87%	1,38%
926	Kultura fizyczna	135 100,00	198 320,00	174 587,21	88,03%	0,78%
600	Transport i łączność	164 500,00	456 276,00	169 352,73	37,12%	0,75%
754	Bezpieczeństwo publiczne i ochrona przeciwpożarowa	189 200,00	193 200,00	165 413,45	85,62%	0,74%
630	Turystyka	48 800,00	66 559,00	62 469,14	93,86%	0,28%
854	Edukacyjna opieka wychowawcza	10 000,00	39 744,00	25 035,00	62,99%	0,11%
710	Działalność usługowa	20 500,00	26 100,00	23 426,69	89,76%	0,10%
751	Urzędy naczelnych organów władzy państwowej, kontroli i ochrony prawa oraz sądownictwa	900,00	21 676,00	21 674,31	99,99%	0,10%
758	Różne rozliczenia	284 000,00	51 481,00	0,00	0,00%	0,00%
	RAZEM WYDATKI BIEŻĄCE	19 097 968,00	24 492 421,95	22 481 138,58	91,79%	100,00%

DZIAŁ 010 – ROLNICTWO I ŁOWIECTWO

Wydatki bieżące w ramach działu zostały zaplanowane w kwocie 459 220,37 zł, zaś zrealizowane w kwocie 457 598,57 zł, w rezultacie stopień realizacji wydatków bieżących wyniósł 99,65%. Środki te przeznaczono następująco:

- w rozdziale 01030 Izby rolnicze wydatkowano kwotę 12 836,20 zł, co stanowi 88,78% planu rocznego wynoszącego 14 458,00 zł. Niniejsza wartość została wydatkowana na wpłaty gmin na rzecz izb rolniczych w wysokości 2% uzyskanych wpływów z podatku rolnego w kwocie 12 836,20 zł.
- w rozdziale 01095 Pozostała działalność wydatkowano kwotę 444 762,37 zł, co stanowi 100,00% planu rocznego wynoszącego 444 762,37 zł. Niniejsza wartość została wydatkowana na różne opłaty i składki w kwocie 436 041,54 zł, wynagrodzenia osobowe pracowników w kwocie 6 012,73 zł, składki na ubezpieczenia społeczne w kwocie 1 033,59 zł, zakup materiałów i wyposażenia w kwocie 714,45 zł, zakup usług

pozostałych w kwocie 700,00 zł, zakup energii w kwocie 150,38 zł i składki na Fundusz Pracy oraz Fundusz Solidarnościowy w kwocie 109,68 zł.

Wydatki bieżące w ramach działu zostały zaplanowane w kwocie 456 276,00 zł, zaś zrealizowane w kwocie 169 352,73 zł, w rezultacie stopień realizacji wydatków bieżących wyniósł 37,12%. Środki te przeznaczono następująco:

- w rozdziale 60004 Lokalny transport zbiorowy wydatkowano kwotę 8 000,00 zł, co stanowi 98,89% planu rocznego wynoszącego 8 090,00 zł. Niniejsza wartość została wydatkowana na zakup usług pozostałych w kwocie 8 000,00 zł.
- w rozdziale 60016 Drogi publiczne gminne wydatkowano kwotę 157 352,73 zł, co stanowi 35,63% planu rocznego wynoszącego 441 686,00 zł. Niniejsza wartość została wydatkowana na zakup usług pozostałych w kwocie 79 124,37 zł, zakup usług remontowych w kwocie 67 507,48 zł i zakup materiałów i wyposażenia w kwocie 10 720,88 zł.
- w rozdziale 60017 Drogi wewnętrzne wydatkowano kwotę 4 000,00 zł, co stanowi 61,54% planu rocznego wynoszącego 6 500,00 zł. Niniejsza wartość została wydatkowana na zakup usług remontowych w kwocie 4 000,00 zł;

DZIAŁ 630 – TURYSTYKA

Wydatki bieżące w ramach działu zostały zaplanowane w kwocie 66 559,00 zł, zaś zrealizowane w kwocie 62 469,14 zł, w rezultacie stopień realizacji wydatków bieżących wyniósł 93,86%. Środki te przeznaczono następująco:

- w rozdziale 63095 Pozostała działalność wydatkowano kwotę 62 469,14 zł, co stanowi 93,86% planu rocznego wynoszącego 66 559,00 zł. Niniejsza wartość została wydatkowana na wynagrodzenia bezosobowe w kwocie 29 751,00 zł, zakup usług pozostałych w kwocie 17 889,53 zł, zakup energii w kwocie 10 920,80 zł, dotacja celowa z budżetu jednostki samorządu terytorialnego, udzielone w trybie art. 221 ustawy, na finansowanie lub dofinansowanie zadań zleconych do realizacji organizacjom prowadzącym działalność pożytku publicznego w kwocie 2 000,00 zł, składki na ubezpieczenia społeczne w kwocie 1 353,29 zł, zakup materiałów i wyposażenia w kwocie 458,08 zł i składki na Fundusz Pracy oraz Fundusz Solidarnościowy w kwocie 96,44 zł.

DZIAŁ 700 – GOSPODARKA MIESZKANIOWA

Wydatki bieżące w ramach działu zostały zaplanowane w kwocie 471 595,57 zł, zaś zrealizowane w kwocie 416 062,64 zł, w rezultacie stopień realizacji wydatków bieżących wyniósł 88,22%. Środki te przeznaczono następująco:

- w rozdziale 70005 Gospodarka gruntami i nieruchomościami wydatkowano kwotę 286 394,80 zł, co stanowi 87,40% planu rocznego wynoszącego 327 695,57 zł. Niniejsza wartość została wydatkowana na zakup usług pozostałych w kwocie 112 665,50 zł, zakup materiałów i wyposażenia w kwocie 66 307,33 zł, opłaty na rzecz budżetu państwa w kwocie 47 061,10 zł, zakup usług remontowych w kwocie 27 323,30 zł, kary i odszkodowania wypłacane na rzecz osób fizycznych w kwocie 13 914,00 zł, różne opłaty i składki w kwocie 10 486,57 zł, zakup usług obejmujących wykonanie ekspertyz, analiz i opinii w kwocie 8 637,00 zł.
- w rozdziale 70007 Gospodarowanie mieszkaniowym zasobem gminy wydatkowano kwotę 129 667,84 zł, co stanowi 90,11% planu rocznego wynoszącego 143 900,00 zł. Niniejsza wartość została wydatkowana na zakup materiałów i wyposażenia w kwocie 55 408,12 zł, zakup usług remontowych w kwocie 36 281,01 zł, zakup usług pozostałych w kwocie 30 224,03 zł, zakup energii w kwocie 7 754,68 zł;

DZIAŁ 710 – DZIAŁALNOŚĆ USŁUGOWA

Wydatki bieżące w ramach działu zostały zaplanowane w kwocie 26 100,00 zł, zaś zrealizowane w kwocie 23 426,69 zł, w rezultacie stopień realizacji wydatków bieżących wyniósł 89,76%. Środki te przeznaczono następująco:

- w rozdziale 71004 Plany zagospodarowania przestrzennego wydatkowano kwotę 13 438,70 zł, co stanowi 83,47% planu rocznego wynoszącego 16 100,00 zł. Niniejsza wartość została wydatkowana na wynagrodzenia bezosobowe w kwocie 7 316,00 zł i zakup usług pozostałych w kwocie 6 122,70 zł.
- w rozdziale 71035 Cmentarze wydatkowano kwotę 9 987,99 zł, co stanowi 99,88% planu rocznego wynoszącego 10 000,00 zł. Niniejsza wartość została wydatkowana na opłaty na rzecz budżetu państwa w kwocie 9 987,99 zł.

DZIAŁ 750 – ADMINISTRACJA PUBLICZNA

Wydatki bieżące w ramach działu zostały zaplanowane w kwocie 3 727 648,28 zł, zaś zrealizowane w kwocie 3 609 744,44 zł, w rezultacie stopień realizacji wydatków bieżących wyniósł 96,84%. Środki te przeznaczono następująco:

- w rozdziale 75011 Urzędy wojewódzkie wydatkowano kwotę 130 961,70 zł, co stanowi 92,09% planu rocznego wynoszącego 142 209,00 zł. Niniejsza wartość została wydatkowana na wynagrodzenia osobowe pracowników w kwocie 88 245,00 zł, zakup usług pozostałych w kwocie 19 248,00 zł, składki na ubezpieczenia społeczne w kwocie 15 225,70 zł, zakup materiałów i wyposażenia w kwocie 6 081,00 zł i składki na Fundusz Pracy oraz Fundusz Solidarnościowy w kwocie 2 162,00 zł.
- w rozdziale 75022 Rady gmin (miast i miast na prawach powiatu) wydatkowano kwotę 92 335,60 zł, co stanowi 97,76% planu rocznego wynoszącego 94 450,00 zł. Niniejsza wartość została wydatkowana na różne wydatki na rzecz osób fizycznych w kwocie 78 600,00 zł, zakup usług pozostałych w kwocie 13 522,50 zł i zakup materiałów i wyposażenia w kwocie 213,10 zł;
- w rozdziale 75023 Urzędy gmin (miast i miast na prawach powiatu) wydatkowano kwotę 3 171 255,48 zł, co stanowi 97,43% planu rocznego wynoszącego 3 254 898,28 zł. Niniejsza wartość została wydatkowana na wynagrodzenia osobowe pracowników w kwocie 1 983 680,71 zł, składki na ubezpieczenia społeczne w kwocie 345 904,13 zł, zakup usług pozostałych w kwocie 309 690,19 zł, zakup materiałów i wyposażenia w kwocie 137 833,96 zł, dodatkowe wynagrodzenie roczne w kwocie 125 927,90 zł, odpisy na zakładowy fundusz świadczeń socjalnych w kwocie 52 169,00 zł, wynagrodzenia bezosobowe w kwocie 50 834,60 zł, składki na Fundusz Pracy oraz Fundusz Solidarnościowy w kwocie 32 905,61 zł, zakup energii w kwocie 31 055,71 zł, podatek od towarów i usług (VAT) w kwocie 22 476,77 zł, szkolenia pracowników niebędących członkami korpusu służby cywilnej w kwocie 21 960,80 zł, podróże służbowe krajowe w kwocie 16 698,23 zł, różne opłaty i składki w kwocie 13 915,40 zł, wydatki osobowe niezaliczone do wynagrodzeń w kwocie 10 642,41 zł, opłaty z tytułu zakupu usług telekomunikacyjnych w kwocie 8 195,55 zł, koszty postępowania sądowego i prokuratorskiego w kwocie 4 001,91 zł, zakup usług zdrowotnych w kwocie 3 362,60 zł;
- w rozdziale 75075 Promocja jednostek samorządu terytorialnego wydatkowano kwotę 132 626,10 zł, co stanowi 93,90% planu rocznego wynoszącego 141 241,00 zł.

Niniejsza wartość została wydatkowana na zakup usług pozostałych w kwocie 112 920,62 zł, zakup materiałów i wyposażenia w kwocie 17 705,48 zł i dotacja celowa z budżetu jednostki samorządu terytorialnego, udzielone w trybie art. 221 ustawy, na finansowanie lub dofinansowanie zadań zleconych do realizacji organizacjom prowadzącym działalność pożytku publicznego w kwocie 2 000,00 zł.

- w rozdziale 75095 Pozostała działalność wydatkowano kwotę 82 565,56 zł, co stanowi 87,05% planu rocznego wynoszącego 94 850,00 zł. Niniejsza wartość została wydatkowana na różne opłaty i składki w kwocie 27 409,33 zł, różne wydatki na rzecz osób fizycznych w kwocie 23 758,13 zł, wynagrodzenia agencyjno-prowizyjne w kwocie 19 549,50 zł, zakup materiałów i wyposażenia w kwocie 7 389,05 zł, zakup usług pozostałych w kwocie 4 459,55 zł;

DZIAŁ 751 – URZĘDY NACZELNYCH ORGANÓW WŁADZY PAŃSTWOWEJ, KONTROLI I OCHRONY PRAWA ORAZ SĄDOWNICTWA

Wydatki bieżące w ramach działu zostały zaplanowane w kwocie 21 676,00 zł, zaś zrealizowane w kwocie 21 674,31 zł, w rezultacie stopień realizacji wydatków bieżących wyniósł 99,99%. Środki te przeznaczono następująco:

- w rozdziale 75101 Urzędy naczelných organów władzy państwowej, kontroli i ochrony prawa wydatkowano kwotę 900,00 zł, co stanowi 100,00% planu rocznego wynoszącego 900,00 zł. Niniejsza wartość została wydatkowana na zakup materiałów i wyposażenia w kwocie 500,00 zł i zakup usług pozostałych w kwocie 400,00 zł.
- w rozdziale 75108 Wybory do Sejmu i Senatu wydatkowano kwotę 20 668,31 zł, co stanowi 99,99% planu rocznego wynoszącego 20 670,00 zł. Niniejsza wartość została wydatkowana na różne wydatki na rzecz osób fizycznych w kwocie 11 880,00 zł, wynagrodzenia bezosobowe w kwocie 3 495,31 zł, zakup usług pozostałych w kwocie 2 401,00 zł, zakup materiałów i wyposażenia w kwocie 2 158,00 zł, składki na ubezpieczenia społeczne w kwocie 600,86 zł, podróże służbowe krajowe w kwocie 89,32 zł i składki na Fundusz Pracy oraz Fundusz Solidarnościowy w kwocie 43,82 zł.
- w rozdziale 75110 Referenda ogólnokrajowe i konstytucyjne wydatkowano kwotę 106,00 zł, co stanowi 100,00% planu rocznego wynoszącego 106,00 zł. Niniejsza wartość została wydatkowana na zakup materiałów i wyposażenia w kwocie 106,00 zł.

DZIAŁ 754 – BEZPIECZEŃSTWO PUBLICZNE I OCHRONA PRZECIWPOŻAROWA

Wydatki bieżące w ramach działu zostały zaplanowane w kwocie 193 200,00 zł, zaś zrealizowane w kwocie 165 413,45 zł, w rezultacie stopień realizacji wydatków bieżących wyniósł 85,62%. Środki te przeznaczono następująco:

- w rozdziale 75404 Komendy wojewódzkie Policji wydatkowano kwotę 19 813,74 zł, co stanowi 99,07% planu rocznego wynoszącego 20 000,00 zł. Niniejsza wartość została wydatkowana na wpłaty jednostek na państwowy fundusz celowy w kwocie 19 813,74 zł.
- w rozdziale 75412 Ochotnicze straże pożarne wydatkowano kwotę 144 970,71 zł, co stanowi 87,49% planu rocznego wynoszącego 165 700,00 zł. Niniejsza wartość została wydatkowana na różne wydatki na rzecz osób fizycznych w kwocie 35 040,30 zł, zakup materiałów i wyposażenia w kwocie 30 773,59 zł, zakup usług remontowych w kwocie 23 338,92 zł, różne opłaty i składki w kwocie 21 372,26 zł, zakup usług pozostałych w kwocie 15 400,46 zł, zakup energii w kwocie 15 212,20 zł, zakup usług zdrowotnych w kwocie 3 550,00 zł i opłaty z tytułu zakupu usług telekomunikacyjnych w kwocie 282,98 zł.
- w rozdziale 75421 Zarządzanie kryzysowe wydatkowano kwotę 629,00 zł, co stanowi 8,39% planu rocznego wynoszącego 7 500,00 zł. Niniejsza wartość została wydatkowana na zakup usług pozostałych w kwocie 400,00 zł i zakup materiałów i wyposażenia w kwocie 229,00 zł.

DZIAŁ 758 – RÓŻNE ROZLICZENIA

Wydatki bieżące w ramach działu zostały zaplanowane w kwocie 51 481,00 zł, zaś zrealizowane w kwocie 0,00 zł, w rezultacie stopień realizacji wydatków bieżących wyniósł 0,00%. Środki te zaplanowano następująco:

- w rozdziale 75818 Rezerwy ogólne i celowe w kwocie 51 481,00 zł;

DZIAŁ 801 – OŚWIATA I WYCHOWANIE

Wydatki bieżące w ramach działu zostały zaplanowane w kwocie 8 966 180,87 zł, zaś zrealizowane w kwocie 8 738 349,13 zł, w rezultacie stopień realizacji wydatków bieżących wyniósł 97,46%. Środki te przeznaczono następująco:

- w rozdziale 80101 Szkoły podstawowe wydatkowano kwotę 5 274 326,11 zł, co stanowi 96,73% planu rocznego wynoszącego 5 452 746,00 zł. Niniejsza wartość została wydatkowana na wynagrodzenia osobowe nauczycieli w kwocie 2 511 433,79 zł, wynagrodzenia osobowe pracowników w kwocie 760 736,85 zł, składki na ubezpieczenia społeczne w kwocie 606 862,73 zł, zakup materiałów i wyposażenia w kwocie 402 239,76 zł, dodatkowe wynagrodzenie roczne nauczycieli w kwocie 196 392,69 zł, wydatki osobowe niezaliczone do wynagrodzeń w kwocie 166 862,24 zł, zakup energii w kwocie 163 560,32 zł, odpisy na zakładowy fundusz świadczeń socjalnych w kwocie 141 419,00 zł, zakup usług pozostałych w kwocie 113 552,94 zł, składki na Fundusz Pracy oraz Fundusz Solidarnościowy w kwocie 70 910,22 zł, dodatkowe wynagrodzenie roczne w kwocie 49 538,13 zł, nagrody o charakterze szczególnym niezaliczone do wynagrodzeń w kwocie 36 000,00 zł, zakup usług remontowych w kwocie 19 006,88 zł, różne opłaty i składki w kwocie 12 709,29 zł, wpłaty na PPK finansowane przez podmiot zatrudniający w kwocie 10 763,68 zł, zakup środków dydaktycznych i książek w kwocie 4 999,00 zł, opłaty z tytułu zakupu usług telekomunikacyjnych w kwocie 3 345,79 zł, szkolenia pracowników niebędących członkami korpusu służby cywilnej w kwocie 2 100,00 zł, zakup usług zdrowotnych w kwocie 1 582,00 zł i podróże służbowe krajowe w kwocie 310,80 zł;
- w rozdziale 80104 Przedszkola wydatkowano kwotę 1 758 211,59 zł, co stanowi 98,56% planu rocznego wynoszącego 1 783 848,80 zł. Niniejsza wartość została wydatkowana na wynagrodzenia osobowe pracowników w kwocie 603 756,06 zł, wynagrodzenia osobowe nauczycieli w kwocie 574 158,99 zł, składki na ubezpieczenia społeczne w kwocie 222 389,38 zł, odpisy na zakładowy fundusz świadczeń socjalnych w kwocie 61 222,00 zł, zakup materiałów i wyposażenia w kwocie 59 232,87 zł, wydatki osobowe niezaliczone do wynagrodzeń w kwocie 49 868,57 zł, dodatkowe wynagrodzenie roczne nauczycieli w kwocie 43 145,84 zł, dodatkowe wynagrodzenie roczne w kwocie 38 973,51 zł, zakup usług pozostałych w kwocie 24 715,24 zł, składki na Fundusz Pracy oraz Fundusz Solidarnościowy w kwocie 23 601,05 zł, zakup energii w kwocie 20 773,93 zł, nagrody o charakterze szczególnym niezaliczone do wynagrodzeń w kwocie 11 250,00 zł, zakup usług przez jednostki samorządu terytorialnego od innych jednostek samorządu terytorialnego w kwocie 9 069,60 zł, zakup usług remontowych w kwocie 7 572,20 zł, różne opłaty i składki w kwocie 5 339,49 zł, zakup usług zdrowotnych w kwocie 1 736,60 zł, opłaty z tytułu zakupu usług

telekomunikacyjnych w kwocie 1 167,06 zł i podróże służbowe krajowe w kwocie 239,20 zł;

- w rozdziale 80107 Świetlice szkolne wydatkowano kwotę 300 030,60 zł, co stanowi 99,22% planu rocznego wynoszącego 302 387,00 zł. Niniejsza wartość została wydatkowana na wynagrodzenia osobowe nauczycieli w kwocie 220 858,13 zł, składki na ubezpieczenia społeczne w kwocie 38 009,73 zł, wydatki osobowe niezaliczone do wynagrodzeń w kwocie 13 281,90 zł, dodatkowe wynagrodzenie roczne nauczycieli w kwocie 11 528,53 zł, odpisy na zakładowy fundusz świadczeń socjalnych w kwocie 10 050,00 zł, składki na Fundusz Pracy oraz Fundusz Solidarnościowy w kwocie 2 555,35 zł, nagrody o charakterze szczególnym niezaliczone do wynagrodzeń w kwocie 2 250,00 zł i zakup materiałów i wyposażenia w kwocie 1 496,96 zł.
- w rozdziale 80113 Dowożenie uczniów do szkół wydatkowano kwotę 264 019,30 zł, co stanowi 96,01% planu rocznego wynoszącego 274 984,00 zł. Niniejsza wartość została wydatkowana na zakup usług pozostałych w kwocie 259 112,30 zł i zakup usług związanych z pomocą obywatelom Ukrainy w kwocie 4 907,00 zł.
- w rozdziale 80146 Doksztalcanie i doskonalenie nauczycieli wydatkowano kwotę 40 855,50 zł, co stanowi 97,60% planu rocznego wynoszącego 41 860,00 zł. Niniejsza wartość została wydatkowana na szkolenia pracowników niebędących członkami korpusu służby cywilnej w kwocie 33 646,33 zł, zakup usług pozostałych w kwocie 3 870,00 zł i podróże służbowe krajowe w kwocie 3 339,17 zł.
- w rozdziale 80148 Stołówki szkolne i przedszkolne wydatkowano kwotę 236 404,77 zł, co stanowi 97,32% planu rocznego wynoszącego 242 926,00 zł. Niniejsza wartość została wydatkowana na wynagrodzenia osobowe pracowników w kwocie 177 245,48 zł, składki na ubezpieczenia społeczne w kwocie 31 853,58 zł, dodatkowe wynagrodzenie roczne w kwocie 11 976,97 zł, odpisy na zakładowy fundusz świadczeń socjalnych w kwocie 7 200,00 zł, składki na Fundusz Pracy oraz Fundusz Solidarnościowy w kwocie 3 092,25 zł, zakup materiałów i wyposażenia w kwocie 1 998,39 zł, zakup usług pozostałych w kwocie 1 159,23 zł, zakup energii w kwocie 1 102,37 zł, wydatki osobowe niezaliczone do wynagrodzeń w kwocie 579,70 zł i zakup usług remontowych w kwocie 196,80 zł;
- w rozdziale 80149 Realizacja zadań wymagających stosowania specjalnej organizacji nauki i metod pracy dla dzieci w przedszkolach, oddziałach przedszkolnych w szkołach podstawowych i innych formach wychowania przedszkolnego wydatkowano kwotę 168 396,00 zł, co stanowi 100,00% planu rocznego wynoszącego 168 396,00 zł. Niniejsza

wartość została wydatkowana na wynagrodzenia osobowe nauczycieli w kwocie 140 865,00 zł, składki na ubezpieczenia społeczne w kwocie 24 080,00 zł i składki na Fundusz Pracy oraz Fundusz Solidarnościowy w kwocie 3 451,00 zł.

- w rozdziale 80150 Realizacja zadań wymagających stosowania specjalnej organizacji nauki i metod pracy dla dzieci i młodzieży w szkołach podstawowych wydatkowano kwotę 256 823,00 zł, co stanowi 100,00% planu rocznego wynoszącego 256 823,00 zł. Niniejsza wartość została wydatkowana na wynagrodzenia osobowe nauczycieli w kwocie 214 664,00 zł, składki na ubezpieczenia społeczne w kwocie 36 900,00 zł i składki na Fundusz Pracy oraz Fundusz Solidarnościowy w kwocie 5 259,00 zł.
- w rozdziale 80153 Zapewnienie uczniom prawa do bezpłatnego dostępu do podręczników, materiałów edukacyjnych lub materiałów ćwiczeniowych wydatkowano kwotę 33 942,26 zł, co stanowi 92,31% planu rocznego wynoszącego 36 770,07 zł. Niniejsza wartość została wydatkowana na zakup środków dydaktycznych i książek w kwocie 31 351,34 zł, zakup towarów (w szczególności materiałów, leków, żywności) w związku z pomocą obywatelom Ukrainy w kwocie 2 277,41 zł i zakup materiałów i wyposażenia w kwocie 313,51 zł.
- w rozdziale 80195 Pozostała działalność wydatkowano kwotę 405 340,00 zł, co stanowi 99,98% planu rocznego wynoszącego 405 440,00 zł. Niniejsza wartość została wydatkowana na zakup towarów (w szczególności materiałów, leków, żywności) w związku z pomocą obywatelom Ukrainy w kwocie 169 853,00 zł, wynagrodzenia nauczycieli wypłacane w związku z pomocą obywatelom Ukrainy w kwocie 57 660,00 zł, odpisy na zakładowy fundusz świadczeń socjalnych w kwocie 54 200,00 zł, zakup materiałów i wyposażenia w kwocie 41 400,00 zł, zakup środków dydaktycznych i książek w kwocie 33 600,00 zł, zakup usług pozostałych w kwocie 18 750,00 zł, zakup usług związanych z pomocą obywatelom Ukrainy w kwocie 13 214,00 zł, wynagrodzenia i uposażenia wypłacane w związku z pomocą obywatelom Ukrainy w kwocie 8 251,00 zł, składki i inne pochodne od wynagrodzeń pracowników wypłacanych w związku z pomocą obywatelom Ukrainy w kwocie 7 512,00 zł i wynagrodzenia bezosobowe w kwocie 900,00 zł.

DZIAŁ 851 – OCHRONA ZDROWIA

Wydatki bieżące w ramach działu zostały zaplanowane w kwocie 400 907,00 zł, zaś zrealizowane w kwocie 332 079,86 zł, w rezultacie stopień realizacji wydatków bieżących wyniósł 82,83%. Środki te przeznaczono następująco:

- w rozdziale 85149 Programy polityki zdrowotnej zaplanowano 40 000,00 zł;
- w rozdziale 85153 Zwalczanie narkomanii wydatkowano kwotę 2 889,00 zł, co stanowi 72,23% planu rocznego wynoszącego 4 000,00 zł. Niniejsza wartość została wydatkowana na zakup usług pozostałych w kwocie 2 100,00 zł i zakup materiałów i wyposażenia w kwocie 789,00 zł.
- w rozdziale 85154 Przeciwdziałanie alkoholizmowi wydatkowano kwotę 329 135,86 zł, co stanowi 92,23% planu rocznego wynoszącego 356 852,00 zł. Niniejsza wartość została wydatkowana na wynagrodzenia osobowe pracowników w kwocie 222 407,62 zł, składki na ubezpieczenia społeczne w kwocie 33 803,48 zł, zakup energii w kwocie 24 456,78 zł, wynagrodzenia bezosobowe w kwocie 9 109,90 zł, dodatkowe wynagrodzenie roczne w kwocie 9 076,27 zł, zakup usług pozostałych w kwocie 8 826,48 zł, odpisy na zakładowy fundusz świadczeń socjalnych w kwocie 5 870,00 zł, zakup materiałów i wyposażenia w kwocie 5 830,68 zł, różne opłaty i składki w kwocie 5 465,08 zł, opłaty z tytułu zakupu usług telekomunikacyjnych w kwocie 2 372,40 zł i składki na Fundusz Pracy oraz Fundusz Solidarnościowy w kwocie 1 917,17 zł;
- w rozdziale 85195 Pozostała działalność wydatkowano kwotę 55,00 zł, co stanowi 100,00% planu rocznego wynoszącego 55,00 zł. Niniejsza wartość została wydatkowana na wynagrodzenia osobowe pracowników w kwocie 46,00 zł, składki na ubezpieczenia społeczne w kwocie 8,00 zł i składki na Fundusz Pracy oraz Fundusz Solidarnościowy w kwocie 1,00 zł.

DZIAŁ 852 – POMOC SPOŁECZNA

Wydatki bieżące w ramach działu zostały zaplanowane w kwocie 1 562 113,05 zł, zaś zrealizowane w kwocie 1 430 459,30 zł, w rezultacie stopień realizacji wydatków bieżących wyniósł 91,57%. Środki te przeznaczono następująco:

- w rozdziale 85202 Domy pomocy społecznej wydatkowano kwotę 116 847,94 zł, co stanowi 99,96% planu rocznego wynoszącego 116 900,00 zł. Niniejsza wartość została wydatkowana na zakup usług przez jednostki samorządu terytorialnego od innych jednostek samorządu terytorialnego w kwocie 116 847,94 zł;
- w rozdziale 85205 Zadania w zakresie przeciwdziałania przemocy w rodzinie wydatkowano kwotę 7 215,66 zł, co stanowi 88,54% planu rocznego wynoszącego 8 150,00 zł. Niniejsza wartość została wydatkowana na wynagrodzenia bezosobowe w kwocie 4 330,00 zł, zakup usług pozostałych w kwocie 1 033,70 zł, szkolenia

pracowników niebędących członkami korpusu służby cywilnej w kwocie 844,92 zł, zakup materiałów i wyposażenia w kwocie 825,46 zł i składki na ubezpieczenia społeczne w kwocie 181,58 zł;

- w rozdziale 85213 Składki na ubezpieczenie zdrowotne opłacane za osoby pobierające niektóre świadczenia z pomocy społecznej oraz za osoby uczestniczące w zajęciach w centrum integracji społecznej wydatkowano kwotę 13 749,71 zł, co stanowi 91,66% planu rocznego wynoszącego 15 000,00 zł. Niniejsza wartość została wydatkowana na składki na ubezpieczenie zdrowotne w kwocie 13 749,71 zł.
- w rozdziale 85214 Zasiłki okresowe, celowe i pomoc w naturze oraz składki na ubezpieczenia emerytalne i rentowe wydatkowano kwotę 50 642,62 zł, co stanowi 69,37% planu rocznego wynoszącego 73 000,00 zł. Niniejsza wartość została wydatkowana na świadczenia społeczne w kwocie 50 642,62 zł.
- w rozdziale 85215 Dodatki mieszkaniowe wydatkowano kwotę 3 268,82 zł, co stanowi 48,64% planu rocznego wynoszącego 6 720,00 zł. Niniejsza wartość została wydatkowana na świadczenia społeczne w kwocie 3 268,82 zł.
- w rozdziale 85216 Zasiłki stałe wydatkowano kwotę 164 614,18 zł, co stanowi 96,62% planu rocznego wynoszącego 170 380,00 zł. Niniejsza wartość została wydatkowana na świadczenia społeczne w kwocie 162 239,00 zł i zwrot dotacji oraz płatności wykorzystanych niezgodnie z przeznaczeniem lub wykorzystanych z naruszeniem procedur, o których mowa w art. 184 ustawy, pobranych nienależnie lub w nadmiernej wysokości w kwocie 2 375,18 zł.
- w rozdziale 85219 Ośrodki pomocy społecznej wydatkowano kwotę 737 456,46 zł, co stanowi 97,67% planu rocznego wynoszącego 755 074,00 zł. Niniejsza wartość została wydatkowana na wynagrodzenia osobowe pracowników w kwocie 502 185,57 zł, składki na ubezpieczenia społeczne w kwocie 90 376,54 zł, zakup usług pozostałych w kwocie 52 151,84 zł, dodatkowe wynagrodzenie roczne w kwocie 35 727,04 zł, odpisy na zakładowy fundusz świadczeń socjalnych w kwocie 12 839,00 zł, składki na Fundusz Pracy oraz Fundusz Solidarnościowy w kwocie 12 537,48 zł, zakup materiałów i wyposażenia w kwocie 7 217,25 zł, szkolenia pracowników niebędących członkami korpusu służby cywilnej w kwocie 6 857,62 zł, zakup energii w kwocie 5 969,34 zł, podróże służbowe krajowe w kwocie 3 320,22 zł, opłaty z tytułu zakupu usług telekomunikacyjnych w kwocie 2 579,27 zł, wydatki osobowe niezaliczone do wynagrodzeń w kwocie 2 346,44 zł, różne opłaty i składki w kwocie 1 518,25 zł, zakup

usług remontowych w kwocie 762,60 zł, podatek od nieruchomości w kwocie 579,00 zł i zakup usług zdrowotnych w kwocie 489,00 zł.

- w rozdziale 85228 Usługi opiekuńcze i specjalistyczne usługi opiekuńcze wydatkowano kwotę 145 957,06 zł, co stanowi 77,10% planu rocznego wynoszącego 189 311,00 zł. Niniejsza wartość została wydatkowana na wynagrodzenia osobowe pracowników w kwocie 96 248,77 zł, składki na ubezpieczenia społeczne w kwocie 19 064,93 zł, wynagrodzenia bezosobowe w kwocie 7 185,00 zł, dodatkowe wynagrodzenie roczne w kwocie 7 017,83 zł, podróże służbowe krajowe w kwocie 6 471,42 zł, odpisy na zakładowy fundusz świadczeń socjalnych w kwocie 5 040,00 zł, składki na Fundusz Pracy oraz Fundusz Solidarnościowy w kwocie 2 810,38 zł, wydatki osobowe niezaliczone do wynagrodzeń w kwocie 1 485,20 zł, zakup usług zdrowotnych w kwocie 433,00 zł, zakup materiałów i wyposażenia w kwocie 194,53 zł i zakup usług pozostałych w kwocie 6,00 zł;
- w rozdziale 85230 Pomoc w zakresie dożywiania wydatkowano kwotę 77 806,50 zł, co stanowi 78,59% planu rocznego wynoszącego 99 000,00 zł. Niniejsza wartość została wydatkowana na świadczenia społeczne w kwocie 77 806,50 zł.
- w rozdziale 85231 Pomoc dla cudzoziemców wydatkowano kwotę 105 180,35 zł, co stanowi 87,03% planu rocznego wynoszącego 120 858,05 zł. Niniejsza wartość została wydatkowana na świadczenia związane z udzielaniem pomocy obywatelom Ukrainy w kwocie 89 880,00 zł, świadczenia społeczne wypłacane obywatelom Ukrainy przebywającym na terytorium RP w kwocie 13 426,56 zł, wynagrodzenia i uposażenia wypłacane w związku z pomocą obywatelom Ukrainy w kwocie 1 326,38 zł, zakup usług związanych z pomocą obywatelom Ukrainy w kwocie 284,88 zł i pozostałe wydatki bieżące na zadania związane z pomocą obywatelom Ukrainy w kwocie 262,53 zł.
- w rozdziale 85295 Pozostała działalność wydatkowano kwotę 7 720,00 zł, co stanowi 100,00% planu rocznego wynoszącego 7 720,00 zł. Niniejsza wartość została wydatkowana na zakup usług pozostałych w kwocie 7 720,00 zł;

DZIAŁ 853 – POZOSTAŁE ZADANIA W ZAKRESIE POLITYKI SPOŁECZNEJ

Wydatki bieżące w ramach działu zostały zaplanowane w kwocie 620 609,00 zł, zaś zrealizowane w kwocie 309 524,51 zł, w rezultacie stopień realizacji wydatków bieżących wyniósł 49,87%. Środki te przeznaczono następująco:

- w rozdziale 85395 Pozostała działalność wydatkowano kwotę 309 524,51 zł, co stanowi 49,87% planu rocznego wynoszącego 620 609,00 zł. Niniejsza wartość została wydatkowana na zakup materiałów i wyposażenia w kwocie 128 122,48 zł, zakup usług pozostałych w kwocie 107 610,11 zł, świadczenia społeczne w kwocie 71 000,00 zł i podatek od towarów i usług (VAT) w kwocie 2 791,92 zł.

DZIAŁ 854 – EDUKACYJNA OPIEKA WYCHOWAWCZA

Wydatki bieżące w ramach działu zostały zaplanowane w kwocie 39 744,00 zł, zaś zrealizowane w kwocie 25 035,00 zł, w rezultacie stopień realizacji wydatków bieżących wyniósł 62,99%. Środki te przeznaczono następująco:

- w rozdziale 85415 Pomoc materialna dla uczniów o charakterze socjalnym wydatkowano kwotę 20 635,00 zł, co stanowi 58,38% planu rocznego wynoszącego 35 344,00 zł. Niniejsza wartość została wydatkowana na stypendia dla uczniów w kwocie 20 635,00 zł.
- w rozdziale 85416 Pomoc materialna dla uczniów o charakterze motywacyjnym wydatkowano kwotę 4 400,00 zł, co stanowi 100,00% planu rocznego wynoszącego 4 400,00 zł. Niniejsza wartość została wydatkowana na stypendia dla uczniów w kwocie 4 400,00 zł.

DZIAŁ 855 – RODZINA

Wydatki bieżące w ramach działu zostały zaplanowane w kwocie 1 583 367,99 zł, zaś zrealizowane w kwocie 1 514 123,20 zł, w rezultacie stopień realizacji wydatków bieżących wyniósł 95,63%. Środki te przeznaczono następująco:

- w rozdziale 85502 Świadczenia rodzinne, świadczenie z funduszu alimentacyjnego oraz składki na ubezpieczenia emerytalne i rentowe z ubezpieczenia społecznego wydatkowano kwotę 1 336 475,10 zł, co stanowi 99,65% planu rocznego wynoszącego 1 341 107,00 zł. Niniejsza wartość została wydatkowana na świadczenia społeczne w kwocie 1 174 940,94 zł, składki na ubezpieczenia społeczne w kwocie 124 049,03 zł, wynagrodzenia osobowe pracowników w kwocie 22 600,00 zł, zakup usług pozostałych w kwocie 7 862,00 zł, szkolenia pracowników niebędących członkami korpusu służby cywilnej w kwocie 1 996,00 zł, zakup materiałów i wyposażenia w kwocie 1 811,55 zł, dodatkowe wynagrodzenie roczne w kwocie 1 200,00 zł, odpisy na zakładowy fundusz świadczeń socjalnych w kwocie 894,00 zł, składki na Fundusz Pracy oraz Fundusz

Solidarnościowy w kwocie 543,90 zł, zwrot dotacji oraz płatności wykorzystanych niezgodnie z przeznaczeniem lub wykorzystanych z naruszeniem procedur, o których mowa w art. 184 ustawy, pobranych nienależnie lub w nadmiernej wysokości w kwocie 431,68 zł i odsetki od dotacji oraz płatności: wykorzystanych niezgodnie z przeznaczeniem lub wykorzystanych z naruszeniem procedur, o których mowa w art. 184 ustawy, pobranych nienależnie lub w nadmiernej wysokości w kwocie 146,00 zł;

- w rozdziale 85503 Karta Dużej Rodziny wydatkowano kwotę 1 200,00 zł, co stanowi 100,00% planu rocznego wynoszącego 1 200,00 zł. Niniejsza wartość została wydatkowana na zakup materiałów i wyposażenia w kwocie 1 200,00 zł.
- w rozdziale 85504 Wspieranie rodziny wydatkowano kwotę 24 627,70 zł, co stanowi 30,49% planu rocznego wynoszącego 80 780,99 zł. Niniejsza wartość została wydatkowana na wynagrodzenia osobowe pracowników w kwocie 14 300,00 zł, dodatkowe wynagrodzenie roczne w kwocie 3 325,21 zł, składki na ubezpieczenia społeczne w kwocie 3 077,36 zł, odpisy na zakładowy fundusz świadczeń socjalnych w kwocie 927,00 zł, podróże służbowe krajowe w kwocie 882,86 zł, zakup materiałów i wyposażenia w kwocie 720,15 zł, szkolenia pracowników niebędących członkami korpusu służby cywilnej w kwocie 590,00 zł, zakup usług zdrowotnych w kwocie 327,00 zł, wydatki osobowe niezaliczone do wynagrodzeń w kwocie 239,77 zł, składki na Fundusz Pracy oraz Fundusz Solidarnościowy w kwocie 184,37 zł i zakup usług pozostałych w kwocie 53,98 zł.
- w rozdziale 85508 Rodziny zastępcze wydatkowano kwotę 5 110,91 zł, co stanowi 73,01% planu rocznego wynoszącego 7 000,00 zł. Niniejsza wartość została wydatkowana na zakup usług przez jednostki samorządu terytorialnego od innych jednostek samorządu terytorialnego w kwocie 5 110,91 zł.
- w rozdziale 85510 Działalność placówek opiekuńczo-wychowawczych wydatkowano kwotę 89 013,55 zł, co stanowi 96,23% planu rocznego wynoszącego 92 500,00 zł. Niniejsza wartość została wydatkowana na zakup usług przez jednostki samorządu terytorialnego od innych jednostek samorządu terytorialnego w kwocie 89 013,55 zł.
- w rozdziale 85513 Składki na ubezpieczenie zdrowotne opłacane za osoby pobierające niektóre świadczenia rodzinne oraz za osoby pobierające zasiłki dla opiekunów wydatkowano kwotę 23 490,94 zł, co stanowi 94,23% planu rocznego wynoszącego 24 930,00 zł. Niniejsza wartość została wydatkowana na składki na ubezpieczenie zdrowotne w kwocie 23 490,94 zł.

- w rozdziale 85516 System opieki nad dziećmi w wieku do lat 3 wydatkowano kwotę 34 205,00 zł, co stanowi 95,41% planu rocznego wynoszącego 35 850,00 zł. Niniejsza wartość została wydatkowana na dotacja celowa z budżetu na finansowanie lub dofinansowanie zadań zleconych do realizacji pozostałym jednostkom nie zaliczanym do sektora finansów publicznych w kwocie 34 205,00 zł.

DZIAŁ 900 – GOSPODARKA KOMUNALNA I OCHRONA ŚRODOWISKA

Wydatki bieżące w ramach działu zostały zaplanowane w kwocie 3 754 711,00 zł, zaś zrealizowane w kwocie 3 490 893,22 zł, w rezultacie stopień realizacji wydatków bieżących wyniósł 92,97%. Środki te przeznaczono następująco:

- w rozdziale 90002 Gospodarka odpadami komunalnymi wydatkowano kwotę 1 818 296,53 zł, co stanowi 99,74% planu rocznego wynoszącego 1 823 056,00 zł. Niniejsza wartość została wydatkowana na zakup usług pozostałych w kwocie 1 694 366,73 zł, wynagrodzenia osobowe pracowników w kwocie 93 500,00 zł, składki na ubezpieczenia społeczne w kwocie 16 363,00 zł, dodatkowe wynagrodzenie roczne w kwocie 6 610,64 zł, odpisy na zakładowy fundusz świadczeń socjalnych w kwocie 2 683,00 zł, składki na Fundusz Pracy oraz Fundusz Solidarnościowy w kwocie 2 338,00 zł, szkolenia pracowników niebędących członkami korpusu służby cywilnej w kwocie 2 205,00 zł, zakup materiałów i wyposażenia w kwocie 178,00 zł i podróże służbowe krajowe w kwocie 52,16 zł.
- w rozdziale 90003 Oczyszczanie miast i wsi wydatkowano kwotę 524 401,75 zł, co stanowi 96,30% planu rocznego wynoszącego 544 528,00 zł. Niniejsza wartość została wydatkowana na wynagrodzenia osobowe pracowników w kwocie 349 122,53 zł, składki na ubezpieczenia społeczne w kwocie 60 247,25 zł, zakup usług pozostałych w kwocie 39 242,34 zł, zakup materiałów i wyposażenia w kwocie 20 430,03 zł, zakup usług remontowych w kwocie 15 083,59 zł, dodatkowe wynagrodzenie roczne w kwocie 15 000,73 zł, odpisy na zakładowy fundusz świadczeń socjalnych w kwocie 13 520,00 zł, składki na Fundusz Pracy oraz Fundusz Solidarnościowy w kwocie 6 596,80 zł, wydatki osobowe niezaliczone do wynagrodzeń w kwocie 5 068,48 zł i różne opłaty i składki w kwocie 90,00 zł;
- w rozdziale 90004 Utrzymanie zieleni w miastach i gminach wydatkowano kwotę 45 756,71 zł, co stanowi 80,84% planu rocznego wynoszącego 56 604,00 zł. Niniejsza wartość została wydatkowana na zakup materiałów i wyposażenia w kwocie 31 324,44

zł, zakup usług pozostałych w kwocie 9 772,20 zł i zakup usług remontowych w kwocie 4 660,07 zł.

- w rozdziale 90005 Ochrona powietrza atmosferycznego i klimatu wydatkowano kwotę 55 623,86 zł, co stanowi 72,33% planu rocznego wynoszącego 76 900,00 zł. Niniejsza wartość została wydatkowana na wynagrodzenia bezosobowe w kwocie 29 322,64 zł, dotacja celowa z budżetu na finansowanie lub dofinansowanie zadań zleconych do realizacji pozostałym jednostkom nie zaliczanym do sektora finansów publicznych w kwocie 10 000,00 zł, zakup usług pozostałych w kwocie 9 900,40 zł, składki na ubezpieczenia społeczne w kwocie 4 800,82 zł i wynagrodzenia osobowe pracowników w kwocie 1 600,00 zł;
- w rozdziale 90015 Oświetlenie ulic, placów i dróg wydatkowano kwotę 741 866,46 zł, co stanowi 91,55% planu rocznego wynoszącego 810 313,00 zł. Niniejsza wartość została wydatkowana na zakup energii w kwocie 728 951,46 zł i zakup usług pozostałych w kwocie 12 915,00 zł.
- w rozdziale 90019 Wpływy i wydatki związane z gromadzeniem środków z opłat i kar za korzystanie ze środowiska wydatkowano kwotę 987,00 zł, co stanowi 98,70% planu rocznego wynoszącego 1 000,00 zł. Niniejsza wartość została wydatkowana na zakup materiałów i wyposażenia w kwocie 987,00 zł.
- w rozdziale 90026 Pozostałe działania związane z gospodarką odpadami wydatkowano kwotę 286 628,86 zł, co stanowi 68,07% planu rocznego wynoszącego 421 110,00 zł. Niniejsza wartość została wydatkowana na zakup usług pozostałych w kwocie 284 268,86 zł, dotacja celowa z budżetu na finansowanie lub dofinansowanie zadań zleconych do realizacji pozostałym jednostkom nie zaliczanym do sektora finansów publicznych w kwocie 2 360,00 zł.
- w rozdziale 90095 Pozostała działalność wydatkowano kwotę 17 332,05 zł, co stanowi 81,75% planu rocznego wynoszącego 21 200,00 zł. Niniejsza wartość została wydatkowana na zakup energii w kwocie 9 013,70 zł, zakup materiałów i wyposażenia w kwocie 6 538,35 zł, zakup usług pozostałych w kwocie 1 580,00 zł i podatek od towarów i usług (VAT). w kwocie 200,00 zł.

DZIAŁ 921 – KULTURA I OCHRONA DZIEDZICTWA NARODOWEGO

Wydatki bieżące w ramach działu zostały zaplanowane w kwocie 1 892 712,82 zł, zaś zrealizowane w kwocie 1 540 345,18 zł, w rezultacie stopień realizacji wydatków bieżących wyniósł 81,38%. Środki te przeznaczono następująco:

- w rozdziale 92105 Pozostałe zadania w zakresie kultury wydatkowano kwotę 71 804,39 zł, co stanowi 92,05% planu rocznego wynoszącego 78 010,00 zł. Niniejsza wartość została wydatkowana na zakup usług pozostałych w kwocie 57 237,05 zł, zakup materiałów i wyposażenia w kwocie 11 672,49 zł, dotacja celowa z budżetu jednostki samorządu terytorialnego, udzielone w trybie art. 221 ustawy, na finansowanie lub dofinansowanie zadań zleconych do realizacji organizacjom prowadzącym działalność pożytku publicznego w kwocie 2 000,00 zł, wynagrodzenia bezosobowe w kwocie 799,69 zł i składki na ubezpieczenia społeczne w kwocie 95,16 zł.
- w rozdziale 92116 Biblioteki wydatkowano kwotę 425 000,00 zł, co stanowi 100,00% planu rocznego wynoszącego 425 000,00 zł. Niniejsza wartość została wydatkowana na dotacja podmiotowa z budżetu dla samorządowej instytucji kultury w kwocie 425 000,00 zł.
- w rozdziale 92120 Ochrona zabytków i opieka nad zabytkami wydatkowano kwotę 978 957,00 zł, co stanowi 76,69% planu rocznego wynoszącego 1 276 543,39 zł. Niniejsza wartość została wydatkowana na zakup usług remontowo-konserwatorskich dotyczących obiektów zabytkowych będących w użytkowaniu jednostek budżetowych w kwocie 670 000,00 zł, zakup usług remontowych w kwocie 228 670,00 zł, zakup usług pozostałych w kwocie 79 579,00 zł i wynagrodzenia bezosobowe w kwocie 708,00 zł.
- w rozdziale 92195 Pozostała działalność wydatkowano kwotę 64 583,79 zł, co stanowi 57,07% planu rocznego wynoszącego 113 159,43 zł. Niniejsza wartość została wydatkowana na zakup materiałów i wyposażenia w kwocie 46 907,39 zł i zakup usług pozostałych w kwocie 17 676,40 zł.

DZIAŁ 926 – KULTURA FIZYCZNA

Wydatki bieżące w ramach działu zostały zaplanowane w kwocie 198 320,00 zł, zaś zrealizowane w kwocie 174 587,21 zł, w rezultacie stopień realizacji wydatków bieżących wyniósł 88,03%. Środki te przeznaczono następująco:

- w rozdziale 92605 Zadania w zakresie kultury fizycznej wydatkowano kwotę 141 387,21 zł, co stanowi 85,64% planu rocznego wynoszącego 165 100,00 zł. Niniejsza wartość została wydatkowana na zakup usług pozostałych w kwocie 71 901,63 zł, dotacja celowa z budżetu jednostki samorządu terytorialnego, udzielone w trybie art. 221 ustawy, na finansowanie lub dofinansowanie zadań zleconych do realizacji

organizacjom prowadzącym działalność pożytku publicznego w kwocie 30 000,00 zł, zakup materiałów i wyposażenia w kwocie 14 558,30 zł, zakup energii w kwocie 10 964,36 zł, stypendia różne w kwocie 8 704,00 zł, wynagrodzenia bezosobowe w kwocie 3 589,00 zł i różne opłaty i składki w kwocie 1 669,92 zł;

- w rozdziale 92695 Pozostała działalność wydatkowano kwotę 33 200,00 zł, co stanowi 99,94% planu rocznego wynoszącego 33 220,00 zł. Niniejsza wartość została wydatkowana na zakup usług pozostałych w kwocie 29 300,00 zł i wynagrodzenia bezosobowe w kwocie 3 900,00 zł.

WYDATKI MAJĄTKOWE

Dział	Rozdział	Wyszczególnienie	Plan na 1.01.2023 r. (w zł)	Plan na 31.12.2023 r. (w zł)	Wykonanie (w zł)	Realizacja planu po zmianach (w %)
010	01042	Przebudowa (modernizacja) drogi gminnej nr 180 001G w miejscowości Kobyla Kępa, dz. nr 19	0,00	439 224,00	439 160,73	
010	01043	Budowa wodociągu na plaży w Kątach Rybackich	95 000,00	72 036,00	0,00	
010	01043	Budowa wodociągu na plaży w Sztutowie	95 000,00	77 036,00	0,00	
010	01043	Wniesienie udziałów do CWŻ	125 000,00	125 000,00	1124 425,00	
010	01044	Budowa kanalizacji na plaży w Kątach Rybackich	115 000,00	94 450,00	0,00	
010	01044	Budowa kanalizacji na plaży w Sztutowie	115 000,00	94 450,00	0,00	
010	01044	Budowa sieci kanalizacyjnej w miejscowości Kobyla Kępa	802 000,00	802 000,00	799 424,25	
010	01044	Wniesienie udziałów do Przedsiębiorstwa Komunalnego Mierzeja w Stegnie	95 000,00	95 000,00	94 804,92	99,79
600	60014	Dofinansowanie dla Powiatu na drogę w miejscowości Płonina	448 250,00	0,00	0,00	0,00
600	60014	Dofinansowanie dla Powiatu Nowodworskiego przebudowa drogi powiatowej 2316 G w Łaszce	0,00	468 370,00	468 370,00	100,00
600	60014	Przebudowa chodnika przy drodze powiatowej nr 2326G ul. Morskiej w Sztutowie	0,00	360 000,00	360 000,00	100,00

Z HISTORIA W SERCU ŚMIAŁO IDZIEMY KU PRZYSZŁOŚCI

Dział	Rozdział	Wyszczególnienie	Plan na 1.01.2023 r. (w zł)	Plan na 31.12.2023 r. (w zł)	Wykonanie (w zł)	Realizacja planu po zmianach (w %)
600	60016	Budowa chodnika przy ul. Szkolnej w Sztutowie od posesji nr 23a do posesji nr 35	0,00	182 058,00	0,00	0,00
600	60016	Budowa drogi gminnej w Grochowcie Pierwszym	0,00	1 542 065,00	0,00	0,00
600	60016	Dokumentacja na budowę odcinka ul. Bursztynowej	0,00	9 225,00	9 225,00	100,00
600	60016	Dokumentacja projektowo kosztorysowa na przebudowę ul. Zaulek w Sztutowie	0,00	64 460,00	64 459,50	100,00
600	60016	Dokumentacja kosztorysowa na remont ul. Akacyjowej w Kątach Rybackich	0,00	64 083,00	0,00	0,00
600	60016	Dokumentacja kosztorysowa na remont ul. Cichej w Sztutowie	0,00	31 980,00	27 060,00	84,62
600	60016	Dokumentacja kosztorysowa na remont ul. Kolejowej w Sztutowie	0,00	51 660,00	51 660,00	100,00
600	60016	Dokumentacja kosztorysowa na remont ul. Szyprów w Kątach Rybackich	0,00	17 220,00	17 220,00	100,00
600	60016	Dokumentacja na budowę ulicy Pogodna i Pocztovej w Sztutowie	30 000,00	10 440,00	10 440,00	100,00
600	60016	Dokumentacja projektowo-kosztorysowa na remont drogi gminnej ul. Zaciszna w Kątach Rybackich	0,00	20 000,00	0,00	0,00
600	60016	Opracowanie dokumentacji projektowej na drogę w miejscowości Grochowo Trzecie	8 407,00	8 407,00	7 950,00	94,56
600	60016	Projekt chodnika ul. Szkolna	23 000,00	23 000,00	0,00	0,00
600	60016	Przebudowa ul. Kormoranów, części Leśnej i Wrzosowej w Sztutowie	2 629 740,00	2 629 740,00	2 629 740,00	100,00
600	60016	Remont drogi w Groszkowie	65 000,00	0,00	0,00	0,00
600	60016	Remont drogi w Kobylej Kępie	65 000,00	65 000,00	0,00	0,00
600	60095	Projekt dokumentacji ścieżki rowerowej w północno-zachodniej części wsi Sztutowo	35 000,00	0,00	0,00	0,00
630	63095	Modernizacja zejść na plażę	50 000,00	50 000,00	45 510,00	91,02

Dział	Rozdział	Wyszczególnienie	Plan na 1.01.2023 r. (w zł)	Plan na 31.12.2023 r. (w zł)	Wykonanie (w zł)	Realizacja planu po zmianach (w %)
700	70005	Remont świetlicy w Kobylej Kępie	30 492,00	30 492,00	21 968,00	72,05
700	70005	Wykup gruntu	200 000,00	0,00	0,00	0,00
700	70007	Docieplenie budynku Łaszka 17	20 000,00	20 000,00	0,00	0,00
700	70007	Wymiana pieca w budynku komunalnym	0,00	11 800,00	9 900,00	83,90
700	70021	Wniesienie udziałów do SIM	0,00	3 000 000,00	0,00	0,00
710	71004	Miejscowy plan zagospodarowania przestrzennego	91 000,00	37 362,00	37 361,25	100,00
710	71004	Opracowanie studium uwarunkowań i zagospodarowania przestrzennego	0,00	3 100,00	3 099,60	100,00
710	71035	projekt budowlany pod budowę cmentarza	65 500,00	12 400,00	12 398,00	100,00
710	71035	wykup gruntu pod cmentarz	530 000,00	0,00	0,00	0,00
750	75023	Cyfryzacja usług publicznych i komunalnych Urzędu Gminy w Sztutowie	450 000,00	450 000,00	448 516,80	99,67
750	75023	Dostępny samorząd - PEFRON	50 430,00	50 430,00	50 430,00	100,00
750	75023	Modernizacja budynku Urzędu Gminy	50 000,00	50 000,00	4 979,00	9,96
754	75404	Dofinansowanie na zakup radiowozu dla Policji Powiatowej w Nowym Dworze Gdańskim	22 000,00	22 000,00	0,00	0,00
754	75410	Dofinansowanie na mundury bojowe	0,00	20 000,00	20 000,00	100,00
754	75410	Dofinansowanie na zakup samochodu lekkiego kwatermistrzowskiego SLKw dla PSP	20 000,00	0,00	0,00	0,00
801	80195	Wykonanie miasteczka ruchu drogowego przy Szkole Podstawowej w Sztutowie	0,00	667 461,00	664 365,91	99,54
900	90005	Program "Ciepłe mieszkanie"	0,00	30 000,00	20 764,91	69,22
900	90095	Monitoring uliczny	0,00	15 000,00	9 222,63	61,48
921	92120	Dokumentacja projektowo-kosztorysowa rozbiórki i rekonstrukcji dla Hali północnej DAW Stutthof	50 000,00	50 000,00	4 920,00	9,84

Z HISTORIA W SERCU ŚMIAŁO IDZIEMY KU PRZYSZŁOŚCI

Dział	Rozdział	Wyszczególnienie	Plan na 1.01.2023 r. (w zł)	Plan na 31.12.2023 r. (w zł)	Wykonanie (w zł)	Realizacja planu po zmianach (w %)
921	92120	Wykonanie pierwszego etapu prac budowlanych zabytku Nowa Kuchnia Obozowa	300 000,00	0,00	0,00	0,00
926	92605	Stworzenie zaplecza kulturalno-sportowego poprzez przebudowę pomieszczeń piwnicznych w szkole i budowę nowego budynku przy boisku sportowym.	2 680 000,00	3 335 000,00	3 264 851,50	100,00
Razem wydatki inwestycyjne			9 355 819,00	15 201 949,00	9 745 227,00	

Wydatki Gminy Sztutowo wg działów w %

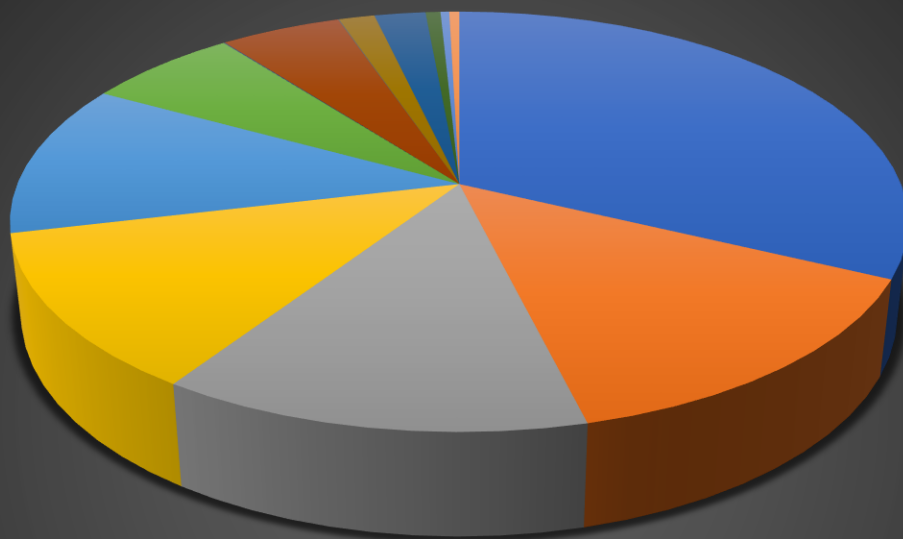

- Oświata i wychowanie
- Administracja publiczna
- Transport i łączność
- Gosp. Komunalna i ochrona środowiska
- Kultura fizyczna
- Rolnictwo i łowiectwo
- Kultura i ochrona dziedzictwa narodowego
- Rodzina
- Pomoc społeczna
- Gospodarka mieszkaniowa
- Ochrona zdrowia
- Bezpieczeństwo publiczne i ochrona przeciwpożarowa
- Turystyka
- Różne

Z HISTORIA W SERCU ŚMIAŁO IDZIEMY KU PRZYSZŁOŚCI



III.4 Pozyskiwanie środków zewnętrznych

Realizacja planu zadań inwestycyjnych w 2022 roku w Gminie Sztutowo

Z HISTORIĄ W SERCU ŚMIAŁO IDZIEMY KU PRZYSZŁOŚCI

Lp.	nazwa	źródło dofinansowania	środki pozyskane w tys. zł	koszt całkowity w tys. zł	środki własne w tys. zł	rok pozyskania	rok wydatkowania
1	dotacja WFOŚiGW na punkt Czyste Powietrze + bonusy za złożone wnioski	Wojewódzki Fundusz Ochrony Środowiska i Gospodarki Wodnej w Gdańsku	37	37	0 zł	2022/23	2023
2	dotacja WFOŚiGW na punkt Czyste Powietrze - finansowanie dodatkowe dla najbardziej aktywnych gmin	Wojewódzki Fundusz Ochrony Środowiska i Gospodarki Wodnej w Gdańsku	25	25	0 zł	2022	2023
3	Stworzenie zaplecza kulturalno-sportowego poprzez przebudowę pomieszczeń piwnicznych w szkole i budowę nowego budynku przy boisku sportowym	Rządowy Fundusz Polski Ład: Program Inwestycji Strategicznych	4 320	6 283	1 963	2022	2023-24
4	Przebudowa boiska sportowego w Sztutowie ze zmianą na boisko pełnowymiarowe	Ministerstwo Sportu i Turystyki	2 499	4 999	2 499	2023	2024-25
5	Cyfryzacja usług publicznych i komunalnych Urzędu Gminy w Sztutowie	Rządowy Fundusz Polski Ład: Program Inwestycji Strategicznych	448	498	49	2021	2022-23
6	Dostępna Gmina Sztutowo - grant PFRON	PFRON - Działanie 2.18 Programu Operacyjnego Wiedza Edukacja Rozwój 2014-2020, Europejski Fundusz Społeczny	97	99	2	2022	2023

Z HISTORIA W SERCU ŚMIAŁO IDZIEMY KU PRZYSZŁOŚCI

7	Budowa sieci kanalizacji sanitarnej dla obszaru wsi Kobyla Kępa – etap I	Rządowy Fundusz Inwestycji Lokalnych	1 000	1 688	688	2021	2022-23
8	Przebudowa dróg gminnych: ul. Kormoranów, części ul. Leśnej oraz części ul. Wrzosowej w Sztutowie	Rządowy Fundusz Rozwoju Dróg	1 139	2 697	1 558	2022	2023
9	Przebudowa (modernizacja) drogi gminnej nr 180 001G w miejscowości Kobyla Kępa, dz. nr 19, obr. geodezyjny 0003 Kobyla Kępa	środki budżetu Województwa Pomorskiego związane z wyłączeniem z produkcji gruntów rolnych	114	433	319	2023	2023
10	Wykonanie miasteczka ruchu drogowego przy Szkole Podstawowej w Sztutowie	Program Operacyjny Infrastruktura i Środowisko 2014 – 2020, Priorytet: III Rozwój Sieci Drogowej Ten-T I Transportu Multimodalnego, Działanie: 3.1. Rozwój drogowej i lotniczej sieci TEN-T / Działania zw, z bezpieczeństwem ruchu drogowego	285	655	369	2022	2023
11	Budowa chodnika przy ul. Szkolnej w Sztutowie od posesji nr 23a do posesji nr 35	Rządowy Fundusz Rozwoju Dróg	182	365	183	2023	2024
12	Remont drogi gminnej nr 180 057G w Groszkowie	Rządowy Fundusz Rozwoju Dróg	253	507	253	2023	2024

Z HISTORIA W SERCU ŚMIAŁO IDZIEMY KU PRZYSZŁOŚCI

13	Przebudowa drogi gminnej ulicy Kwiatowej w Kątach Rybackich	Rządowy Fundusz Rozwoju Dróg	628	1 256	628	2023	2024
14	Wykonanie demontażu dachu oraz części ścian hali północnej, położonej na działce nr 394/4 w Sztutowie, zabytku w strefie ochronnej Pomnika Zagłady	Pomorski Wojewódzki Konserwator Zabytków w Gdańsku (z rezerwy KPRM)	662	898	235	2023	2023
15	Rozbiórka dachu oraz części ścian Hali Północnej DAW obozu koncentracyjnego Stutthof w Sztutowie - zabytku w strefie ochronnej Pomnika Zagłady	Rządowy Fundusz Polski Ład: Program Inwestycji Strategicznych	2 070	2 300	230	2023	2024
16	Dostępna szkoła - likwidacja barier architektonicznych i komunikacyjnych w budynku Szkoły Podstawowej w Sztutowie	Rządowy Fundusz Polski Ład: Program Inwestycji Strategicznych	2 000	2 360	360	2023	2024
17	Program „Umiem pływać” dla uczniów Szkoły Podstawowej w Sztutowie	Ministerstwo Sportu i Turystyki	16	33	16	2023	2023

III.5 Inwestycje w Gminie Sztutowo

Budowa sieci kanalizacji sanitarnej dla obszaru wsi Kobyła Kępa – etap I

Przedmiotem inwestycji był I etap budowy infrastruktury dla obszaru wsi Kobyła Kępa położonej na terenie gminy Sztutowo polegający na:

- budowie kanalizacji sanitarnej grawitacyjnej i tłocznej wraz z przyłączami – zlewnia P1, przyłącza: S6/6, S5/6, S4/6, S2/6, S6/9, S6/12, S6/14, S6/16;
- budowie 1 przepompowni ścieków sanitarnych z infrastrukturą techniczną (P1);
- budowie zjazdu z terenu przepompowni P1 na drogę gminną;
- budowie instalacji elektrycznej dla przepompowni P1

Odbiór końcowy inwestycji odbył się 4 maja 2023 r.



Przebudowa dróg gminnych: ul. Kormoranów, części ul. Leśnej oraz części ul. Wrzosowej w Sztutowie

Firma Ogólnobudowlana „ARAT” Krzysztof Makurat zrealizowała inwestycję przebudowy dróg gminnych: ul. Kormoranów, części ul. Leśnej oraz części ul. Wrzosowej w Sztutowie.

Inwestycja została dofinansowana z Rządowego Funduszu Rozwoju Dróg 2022 na kwotę 1 139 015 zł, co stanowi 50% całkowitej wartości inwestycji.

Zadanie obejmowało przebudowę jezdni i budowę chodnika na długości, na jakiej było to możliwe oraz budowę ciągu pieszo-jezdnego (łącznie 486 mb jezdni i 236 mb chodnika). Nawierzchnia z kostki betonowej. Poprawa stanu nawierzchni drogi, która obecnie jest w głównej mierze drogą gruntową i drogą z płyt betonowych, oraz budowa odwodnienia przyczyni się do poprawy bezpieczeństwa ruchu, z uwagi na wyeliminowanie głębokich nierówności i zastoisk wodnych. Piesi zyskali nowy chodnik dla bezpieczniejszego poruszania się. Ciąg pieszo-jezdny jest szerszy i bezpieczniejszy. Wykonane zostały także zjazdy do

przyległych nieruchomości, kanalizacja deszczowa do odwodnienia projektowanego odcinka, kanał technologiczny. Odbiór końcowy odbył się 1.02.2023 r.



Cyfryzacja usług publicznych i komunalnych Urzędu Gminy w Sztutowie



Całkowity koszt: **498 352,00 zł**

W ramach projektu Urząd Gminy w Sztutowie został wyposażony w nowy sprzęt informatyczny umożliwiający sprawną pracę, wdrożono system EZD (Elektronicznego Zarządzania Dokumentacją), nowy system finansowo-księgowy, rozbudowano system planowania przestrzennego/ informacji przestrzennej (sztutowo.e-mapa.net) – wszystkie MPZP oraz studium są teraz w postaci cyfrowej, a konsultacje zmian miejscowych planów będą mogły odbywać się m.in. za pośrednictwem portalu e-mapa.



Uruchomiono także nowe usługi elektroniczne dla mieszkańców i wykonano nową stronę internetową [sztutowo.pl](https://portal.sztutowo.pl), dostosowaną do potrzeb osób ze szczególnymi potrzebami.

Jest to strona internetowa (<https://portal.sztutowo.pl>), za pomocą której będzie można :

- zalogować się za pomocą swojego Profilu Zaufanego lub zarejestrować konto na stronie (ta opcja wymaga wizyty w UG w celu potwierdzenia tożsamości).
- sprawdzić ilość posiadanych nieruchomości z podziałem na zabudowania, rodzaj posiadanych gruntów itd.;
- sprawdzić status swoich zobowiązań finansowych (podatki, opłaty za wywóz odpadów itd.) wobec gminy;
- opłacić zobowiązania finansowe przy pomocy płatności internetowych. Usługa pozwala wybrać jednego z dwóch dostawców obsługujących płatności online:
 - KIR to koszt 0,59 zł za jeden przelew
 - Przelewy24 to koszt 1,9% od kwoty przelewu
- ❖ Koszty prowizji powyższych transakcji pokrywa interesant, prowizja naliczana jest automatycznie i doliczana do kwoty przelewu.
 - Powiadomienia e-mail

Jest to usługa pozwalająca automatycznie generować i wysyłać wiadomości e-mail do mieszkańców, w przypadku upływu daty płatności np. raty podatku.

- eFormularze na EPUAP

Urząd Gminy w Sztutowie udostępnia 7 nowych elektronicznych formularzy. Posiadacz konta na EPUAP ma możliwość wypełnienia formularza, następnie podpisania go elektronicznie i złożenia w urzędzie. Złożenie i podpisanie dokumentu w ten sposób jest równorzędne ze złożeniem go w sposób tradycyjny „papierowy”.

- Aplikacja mobilna na telefon

Darmowe aplikacje przeznaczone są na telefony wykorzystujące system operacyjny Android lub iOS (Apple). Po wpisaniu w Google Play lub App Store słowa eSztutowo, będzie można zainstalować aplikację. Po instalacji aplikacji będzie można odbierać powiadomienia o wydarzeniach, ważne komunikaty oraz ostrzeżenia. Odbiór końcowy zadania odbył się w lutym 2023 r.

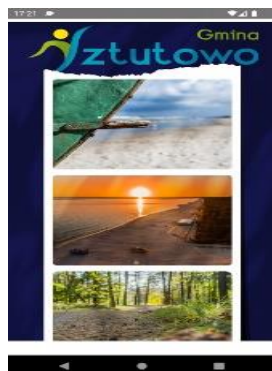

Przebudowa (modernizacja) drogi gminnej nr 180 001G w miejscowości Kobyła Kępa, dz. nr 19, obręb geodezyjny 0003 Kobyła Kępa “.



WOJEWÓDZTWO
POMORSKIE

Przebudowa dotyczyła wykonania nawierzchni jezdni drogi z płyt żelbetowych pełnych oraz poboczy z kruszywa łamanego.

Całkowity koszt: 433 000,00 zł

Dofinansowanie: 114 000,00 zł ze środków budżetu Województwa Pomorskiego związanych z wyłączeniem z produkcji gruntów rolnych.

Odbiór końcowy robót inwestycji odbył się 11 grudnia 2023 r.

Z HISTORIA W SERCU ŚMIAŁO IDZIEMY KU PRZYSZŁOŚCI



Stworzenie zaplecza kulturalno-sportowego poprzez przebudowę pomieszczeń piwnicznych w szkole i budowę nowego budynku przy boisku sportowym



Gmina Sztutowo realizuje inwestycję w ramach Rządowego Funduszu Inwestycji Strategicznych Polski Ład. Kwota dofinansowania wynosi 4 320 000 zł. Całkowity koszt inwestycji wyniesie 6 283 396,00 zł.

Z HISTORIA W SERCU ŚMIAŁO IDZIEMY KU PRZYSZŁOŚCI

W ramach tego projektu pomieszczenia w budynku szkoły zostaną przystosowane do prowadzenia działalności kulturalnej. Pomieszczenia zostaną wyposażone na potrzeby prowadzenia zajęć i organizacji wydarzeń kulturalnych (m.in. umeblowanie, zaplecze sanitarne, kuchenne, sprzęt typu projektor, nagłośnienie, elementy wyposażenia sali ekspozycyjnej).

Natomiast nowy budynek przy ul. Obozowej będzie posiadał szatnie, pomieszczenia dla zawodników, trenerów i sędziów, sanitariaty, pom. administracyjne, magazynowe, zaplecze kuchenne, sale do prowadzenia zajęć i organizacji wydarzeń typu konferencje, szkolenia, warsztaty itp.

Wykonawcą jest firma BBS Sp. z o.o. z Elbląga. Odbiór pierwszej części – pomieszczeń piwnicznych w szkole - odbył się w grudniu 2023 r. Zakończenie całej inwestycji zgodnie z umową planuje się w sierpniu 2024 r.



Miasteczko ruchu drogowego



Rzeczpospolita
Polska

Unia Europejska
Fundusz Spójności



Całkowity koszt realizacji Projektu [PLN] 655 160,00

Wysokość dofinansowania ogółem [PLN] 285 319,90

Celem projektu jest zwiększenie bezpieczeństwa pieszych, szczególnie najmłodszych, poprzez edukację. Będzie temu służyć utworzenie miasteczka ruchu drogowego przy Szkole Podstawowej w Sztutowie jako miejsca edukacji o BRD i promocji zasad BRD, zakup trenażera czasu reakcji do nauki i ćwiczenia refleksu u dzieci i młodzieży. Miasteczko ruchu drogowego funkcjonuje na terenie przyszkolnym i zostało przekazane Szkole Podstawowej w Sztutowie w użytkowanie, podobnie jak trenażer czasu reakcji.

Termin odbioru – 22.12.2023 r.

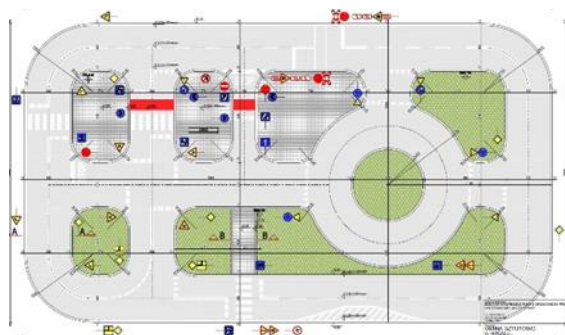

Z HISTORIA W SERCU ŚMIAŁO IDZIEMY KU PRZYSZŁOŚCI



Punkt Czyste Powietrze

KRAJOWY PLAN ODBUDOWY | Starostwo Powiatowe Sztutowo | Sfinansowane przez Unię Europejską ze środków Europejskiego Funduszu Rozwoju Regionalnego

GMINNY PUNKT KONSULTACYJNO-INFORMACYJNY PROGRAMU „CZyste Powietrze”

URZĄD GMINY W SZTUTOWIE, UL. GDAŃSKA 55
GODZINY OTWARCIA:
WTOREK: 7:30 – 15:30 ŚRODA: 11:30 – 15:30 PIĄTEK: 7:30 – 15:30

czystepowietrze.gov.pl
wfos.gdansk.pl

Ministerstwo Środowiska i Gospodarki Wodnej | NARODOWY FUNDUSZ OCHRONY ŚRODOWISKA I GOSPODARSTWA WODNEJ | Instytut Gospodarki Wodnej i Środowiska

Gmina Sztutowo kontynuuje współpracę z Wojewódzkim Funduszem Ochrony Środowiska i Gospodarki Wodnej w Gdańsku i uzyskała dofinansowanie 35.000 zł na dalsze prowadzenie GMINNEGO PUNKTU KONSULTACYJNO-INFORMACYJNEGO PROGRAMU CZYSTE POWIETRZE, zarówno na rok 2023, jak i 2024.

Punkt mieści się w Urzędzie Gminy w Sztutowie przy ul. Gdańskiej 55 i czynny jest codziennie w godzinach pracy urzędu. KONTAKT: e-mail: czystepowietrze@sztutowo.ug.gov.pl, tel. 55 247 81 51 wew. 633

Gmina Sztutowo:

Liczba złożonych Wniosków o dofinansowanie – 123

Liczba zrealizowanych przedsięwzięć – 66

Kwota wypłaconych dotacji – 946 713,26 zł



Od dnia 3.03.2023 roku rozpoczęty został nabór wniosków o dofinansowanie dla beneficjentów będących właścicielami lokalu mieszkalnego położonego w budynku wielorodzinnym, zlokalizowanego na terenie Gminy Sztutowo. W ramach Programu istnieje możliwość dofinansowania przedsięwzięć rozpoczętych nie wcześniej niż od dnia podpisania umowy o dofinansowanie z Gminą Sztutowo. Czas realizacji przedsięwzięcia to 12 miesięcy licząc od dnia podpisania ww. umowy. Nabór wniosków i podpisywanie umów z Gminą będzie realizowane do dnia 30.10.2025 roku lub do wyczerpania środków. Więcej informacji na stronie: www.sztutowo.pl/program-cieple-mieszkanie.

Dane statystyczne z programu „Ciepłe Mieszkanie”, stan na dzień 15.12.2023 roku:

Liczba złożonych wniosków o dofinansowanie przez Beneficjentów końcowych – 3;

Liczba zrealizowanych przedsięwzięć przez Beneficjentów końcowych – 2;

Sumaryczna kwota wypłaconego dofinansowania Beneficjentom końcowym – **15.075,33 zł**.

Program „Umiem pływać” dla uczniów Szkoły Podstawowej w Sztutowie



Ministerstwo
Sportu i Turystyki

Kwota dofinansowania: 16.600 zł

Koszt projektu: 33.200 zł

Realizacja: wrzesień-grudzień 2023 r.

Z HISTORIA W SERCU ŚMIAŁO IDZIEMY KU PRZYSZŁOŚCI

Dofinansowano ze środków Funduszu Zajęć Sportowych dla Uczniów, których dysponentem jest Minister Sportu i Turystyki. Zadaniem zostało objęte 65 dzieci z klas I-II Szkoły Podstawowej w Sztutowie. Są to dzieci z całej gminy (miejscowości: Sztutowo, Kąty Rybackie, Kobyła Kępa, Grochowo Pierwsze, Grochowo Trzecie, Groszkowo, Łaszka, Płonino).

Zajęcia na pływalni miały na celu przyswojenie umiejętności pływackich i zasad bezpieczeństwa na wodzie i nad wodą. Działania te przyczyniły się do zmniejszenia ilości niebezpiecznych sytuacji w okresie wakacyjnym, jak i do ogólnego rozwoju fizycznego dzieci. W Gminie Sztutowo jest mało dodatkowych zajęć sportowych dla dzieci. Była to również dodatkowa oferta zajęć ruchowych dla dzieci, które mogły spędzić wolny czas aktywnie z korzyścią dla ich zdrowia i rozwoju. Zajęcia odbyły się w okresie wrzesień-grudzień 2023 r. dla 65 dzieci z klas I i II. Wyjazdy na basen w konfiguracji: 1 autobus – 2 grupy do 15 osób – na basenie każda z grup z osobnym instruktorem – 2 h zajęć raz w tygodniu. Czyli każda z grup miała 10 wyjazdów (10 tygodni zajęć).

Dostępna Gmina Sztutowo – grant PFRON z Europejskiego Funduszu Społecznego



Fundusze Europejskie
Wiedza Edukacja Rozwój



Rzeczpospolita
Polska

Unia Europejska
Europejski Fundusz Społeczny



Państwowy Fundusz
Rehabilitacji Osób
Niepełnosprawnych

Wartość grantu: 99 980,00 PLN

Projekt realizowany był przez Gminę Sztutowo w okresie 15.11.2022-30.09.2023, w ramach Działania 2.18 PO WER Wysokiej jakości usługi administracyjne. Działania zrealizowane w ramach grantu pozwolą zwiększyć dostępność przestrzeni publicznej i usług publicznych na terenie Gminy Sztutowo, zwłaszcza dla osób ze szczególnymi potrzebami, zaś lokalnym instytucjom pozwolą stać się miejscem, w którym osoby ze szczególnymi potrzebami będą mogły funkcjonować na równi z innymi osobami. Tym samym działania podjęte w ramach niniejszego projektu przyczyniły się do osiągnięcia celu szczegółowego Działania 2.18 POWER, tj. Włączenie idei dostępności do głównego nurtu dobrego rządzenia. Założone w projekcie działania wpłyną na podniesienie świadomości JST i ich pracowników w zakresie wiedzy o problematyce potrzeb osób o szczególnych potrzebach oraz zwiększenie

dostępności do usług publicznych dla tej grupy mieszkańców. Działania te przyczyniły się do wyrównania szans osób z różnymi ograniczeniami i dysfunkcjami, a w konsekwencji do wzrostu udziału osób o szczególnych potrzebach, w tym OzN w życiu publicznym, społecznym, kulturalnym itp.

W ramach projektu zakupiono i wykonano dla UG i GOPS: oznakowanie miejsca postojowego dla osób niepełnosprawnych wraz z malowaniem powierzchni miejsca postojowego, 4 krzesła do wypoczynku, 6 otwieraczy do drzwi bez użycia dłoni montowanych na klamkach, tabliczki z oznaczeniem za pomocą piktogramów (12 szt.), przygotowanie wybranych dokumentów w tekście łatwym do czytania (ETR), pętle indukcyjne, zestawy kart komunikacyjnych do porozumiewania się z osobami głuchymi, przygotowanie zestawu materiałów informacyjnych w języku migowym (film na stronie <https://www.sztutowo.pl/zapewnianie-dostepnosc/>), usługa tłumacza języka migowego on-line, 2 tablety do udostępniania usługi tłumacza j. migowego online, tabliczki przydrzwiowe z wypukłym oznaczeniem nr pokoju, opisem w alfabecie Braille'a i kodem QR (18 szt.), Lupy optyczne (2 szt.), 3 tyflomapy w UG, oprogramowanie wspomagające nawigowanie w budynku oraz lokalizację i ewakuację osób ze szczególnymi potrzebami z dźwiękowym systemem informacyjnym w UG – zainstalowano aplikację IRma Asystent nawigacji.

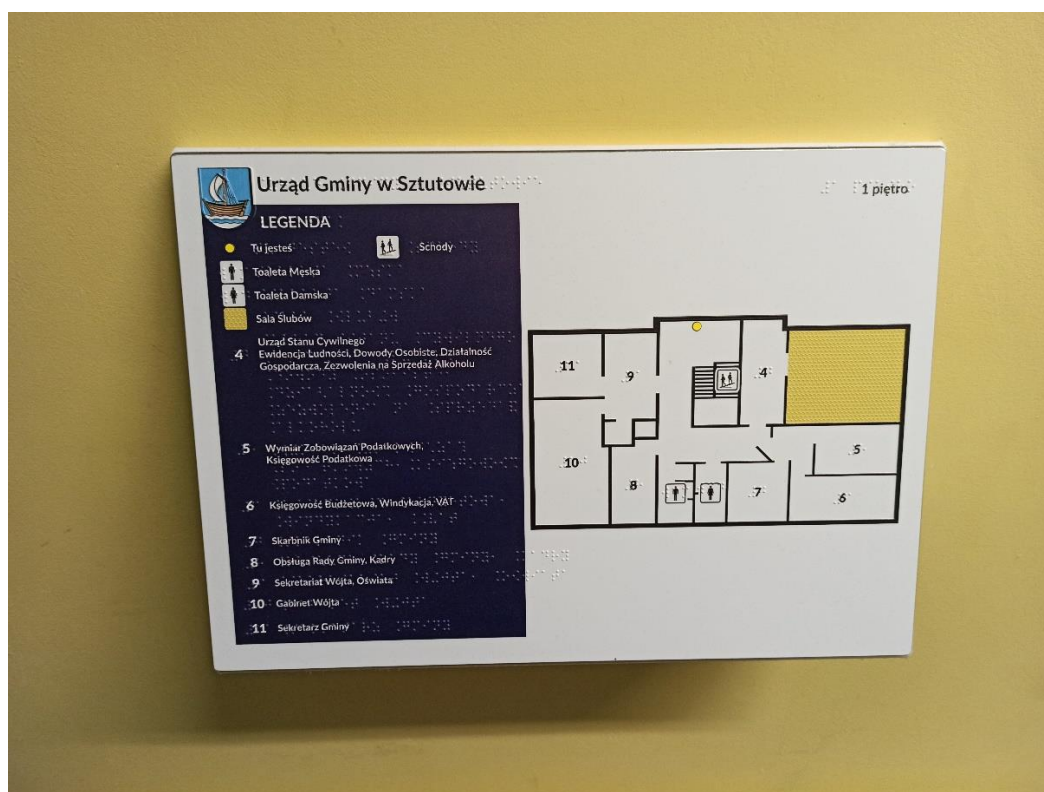



Wykonanie demontażu dachu oraz części ścian hali północnej, położonej na działce nr 394/4 w Sztutowie, zabytku w strefie ochronnej Pomnika Zagłady.



Dotacja: 662 970,00 zł

Koszt całkowity: 898 670,00 zł

Wykonano prace: demontaż istniejącego dachu, który częściowo uległ zawaleniu oraz składowanie zdemontowanych elementów, inwentaryzacja elementów konstrukcji dachu podczas prac demontażowych, usunięcie części uszkodzonych ścian z zabezpieczeniem rozebranego materiału.

Rekonstrukcja dachu zostanie zaplanowana na kolejne lata. Obiekt jest zakwalifikowany do przekazania darowizną na rzecz Muzeum Stutthof, na co wyraził zgodę Pomorski Wojewódzki Konserwator Zabytków w Gdańsku.

Roboty odebrano 15.12.2023 r.

Strategia terytorialna dla Żuław.



Rzeczpospolita
Polska



Ministerstwo Funduszy
i Polityki Regionalnej

Unia Europejska
Fundusz Spójności



FUNDACJA
FUNDUSZ
WSPÓŁPRACY



ZWIĄZEK
MIAST
POLSKICH

18 sąsiadujących ze sobą gmin z dwóch województw: Gmina Nowy Dwór Gdański, Gmina Nowy Staw, Gmina Cedry Wielkie, Gmina Miasta Krynica Morska, Gmina Ostaszewo, Gmina Stegna, Gmina Sztutowo, Gmina Pszczółki, Gmina Pruszcz Gdański, Gmina Suchy Dąb, Gmina Lichnowy, Miasto Malbork, Gmina Malbork, Gmina Miłoradz, Gmina Stare Pole, Gmina Gronowo Elbląskie, Gmina Elbląg, Gmina Markusy oraz 4 powiaty: Powiat Nowodworski, Powiat Malborski, Powiat Gdański, Powiat Elbląski utworzyły w 2022 r. Partnerstwo Obszar Funkcjonalny „Żuławy”, w ramach którego zdecydowały się przygotować wspólną strategię rozwoju tego obszaru.

Strategia zawiera cztery cele strategiczne odpowiednio w obszarze gospodarczym, społecznym, środowiskowym oraz w zakresie partnerskiej współpracy. Na podstawie zdiagnozowanych potencjałów oraz potrzeb rozwojowych, mając na względzie panujące warunki w otoczeniu Partnerstwa gminy planują wspólne, zintegrowane projekty przyczyniające się do rozwoju całego obszaru.

Przekrojowy cel strategii dotyczy poprawy bezpieczeństwa zamieszkania i wspólnej koordynacji działań w obszarze przeciwpowodziowym. Pozostałe cele i planowane projekty dotyczą rozwoju gospodarczego gmin w tym wysokiej jakości edukacji, rozwoju kultury i turystyki wraz ze wzmocnieniem marki Żuław i tożsamości mieszkańców. W wyniku zaplanowanych działań poprawi się efektywność energetyczna obiektów kubaturowych oraz zostaną wdrożone inicjatywy wykorzystujące odnawialne źródła energii. Gminy planują także rozwój zielono – błękitnej infrastruktury – to inwestycje przyczyniające się do zapobieganiu ryzyka następstw zmian klimatycznych. Projekty wynikające ze strategii będą rozwijały obszar w kierunku gospodarki zasobooszczędnej oraz dążącej do obiegu zamkniętego. Powstaną także nowe ścieżki rowerowe zarówno te wspierające mobilność jak i turystyczne. Wspierany będzie także dalszy rozwój szlaków wodnych, czyli „Pętli Żuławskiej”. Odpowiadając na aktualne trendy demograficzne wdrażane będą zintegrowane projekty społeczne będące

odpowiedzią na potrzebę zagospodarowania czasu wolnego oraz potrzeby zdrowotne i opiekuńcze dla osób starszych.

Z treści strategii wynikają także projekty jakie zostały wynegocjowane w podpisanym we wrześniu 2023 r. Zintegrowanym Porozumieniu Terytorialnym zawartym pomiędzy Marszałkiem Województwa Pomorskiego a przedstawicielami Partnerstwa.

Strategia powstała przy udziale partnerskich samorządów oraz wsparciu ekspertów Związku Miast Polskich w ramach projektu Centrum Wsparcia Doradczego, współfinansowanego przez Ministerstwo Funduszy i Polityki Regionalnej.

Przebudowa boiska sportowego w Sztutowie

Umowa Nr 2023/0099/9171/SubA/DIS/SP/22 o dofinansowanie ze środków Funduszu Rozwoju Kultury Fizycznej zadania inwestycyjnego w ramach Programu Sportowa Polska – Program Rozwoju Lokalnej Infrastruktury Sportowej – Edycja 2022

Kwota dofinansowania: 2 499 600,00 zł

Koszt całkowity: 4 999 218,00 zł

Termin realizacji: 31.03.2025 r.

Nazwa zadania: Przebudowa boiska sportowego w Sztutowie ze zmianą na boisko pełnowymiarowe

Zakres zadania: budowa boiska pełnowymiarowego z trawy syntetycznej trzeciej generacji (nawierzchnia i podbudowa), wykonanie piłkochwyłów, oświetlenia, odwodnienia, ogrodzenia, przyłącza kanalizacji deszczowej i przyłącza energetycznego, wyposażenie boiska w bramki, ławki itp. niezbędną infrastrukturę piłkarską. Boisko powinno spełniać wymogi rozgrywek PZPN, potrzeby treningowe miejscowej drużyny piłkarskiej "Bałtyk Sztutowo" oraz drużyn młodzieżowych i dziecięcych (zajęcia w roku szkolnym) oraz wzmożonego użytkowania w okresie wakacyjnym (drużyny przyjezdne, obozy sportowe).

Projektuje się nawierzchnię ze sztucznej trawy trzeciej generacji. System nawierzchni składa się z następujących elementów:

- 1) sztuczna trawa z zasypem piaskiem kwarcowym i granulatem EPDM z recyklingu
- 2) mata elastyczna tzw. Shock Pad – rodzaj i grubość zgodna z raportem z badań dotyczący oferowanego systemu nawierzchni przeprowadzonego przez specjalistyczne laboratorium.

Nawierzchnia z włókien polietylenowych, które poprzez odpowiedni dobór kombinacji kolorów oraz użytych włókien ma być zbliżona do kolorystyki i parametrów uzyskiwanych na boiskach z trawy naturalnej. System z wypełnieniem granulatem EPDM z recyklingu.



Uzyskane promesy w październiku 2023 r.



Rozbiórka dachu oraz części ścian Hali Północnej DAW obozu koncentracyjnego Stutthof w Sztutowie - zabytku w strefie ochronnej Pomnika Zagłady.

Opis inwestycji: Obiekt wielkopowierzchniowy o pow. zabudowy 2733 m², na działce 394/4 obręb Sztutowo. Wykonanie prac ratunkowych na zabytku po zawaleniu części dachu: rozbiórka całości dachu oraz części ścian Hali Północnej DAW byłego obozu koncentracyjnego i zagłady Stutthof w Sztutowie - zabytku w strefie ochronnej Pomnika Zagłady, zgodnie z decyzjami Pomorskiego Wojewódzkiego Konserwatora Zabytków w Gdańsku: WK.5180.79.2023.PW z dnia 28.04.2023 r., WK.5180.79.2023.PW z dnia 15.06.2023 r. Opracowanie dokumentacji wykonawczej konstrukcyjno-konserwatorskiej do zaakceptowania przez zamawiającego wraz z uzyskaniem zgody i akceptacji przez Zamawiającego przed rozpoczęciem prac. Wykonanie inwentaryzacji rozebranych elementów oraz zabezpieczenia odsłoniętych cokołów murów. Utylizacja elementów tego wymagających, zabezpieczenie elementów koniecznych do składowania. Opracowanie dokumentacji powykonawczej konstrukcyjno-konserwatorskiej dla całości wykonanego zadania wraz z uzyskaniem wymaganych zgód i uzgodnień.

Dofinansowanie: 2 070 000,00 PLN

Wartość inwestycji: 2 300 000,00 PLN

Realizacja w 2024 r.

Dostępna szkoła - likwidacja barier architektonicznych i komunikacyjnych w budynku Szkoły Podstawowej w Sztutowie

Inwestycja polega na wykonaniu robót budowlanych oraz montażu wyposażenia w budynku Szkoły Podstawowej w Sztutowie, dostosowujących budynek do potrzeb osób z niepełnosprawnościami i uczniów ze specjalnymi potrzebami. Zaprojektowane rozwiązania mają na względzie likwidację barier architektonicznych takich jak progi w drzwiach, dostosowanie szerokości drzwi w świetle przejścia dla potrzeb osób z niepełnosprawnościami, wprowadzenie udogodnień architektonicznych zwiększających bezpieczeństwo w poruszaniu się po obiekcie, takich jak oznaczenia wizualne ułatwiające odnajdywanie drogi, antypoślizgowe powierzchnie podłóg, elementy wyposażenia ułatwiające orientację o budynku oraz przekaz i stworzenie sal dydaktycznych wyposażonych w urządzenia i sprzęt wspomagający komunikowanie się – system pętli indukcyjnej.

W zakresie likwidacji barier w poruszaniu się do wykonania są:

- dostawa, zakup i montaż poręczy i uchwytów w ciągach komunikacyjnych,
- roboty związane z likwidacją progów oraz przystosowaniem ciągów komunikacyjnych i innych przejść o zróżnicowanych poziomach podłogi do poruszania się na wózkach inwalidzkich,
- przystosowanie drzwi: zakup i montaż drzwi wejściowych oraz wewnętrznych o szerokości w świetle co najmniej 90 cm,
- przystosowanie podłoża pod wykładzinę antypoślizgową oraz zakup i ułożenie wykładziny antypoślizgowej w ciągach komunikacyjnych,

W zakresie likwidacji barier w komunikowaniu się:

- zakup i montaż urządzeń wspomagających odbiór dźwięku w salach lekcyjnych,
- zakup i montaż tablic z informacją pisaną i piktograficzną,
- zakup i montaż pętli indukcyjnej, sprzętu i programów komputerowych służących komunikowaniu się, zakup i montaż wzmacniacza do telefonu.

Przedmiotem robót budowlanych jest remont następujących pomieszczeń w budynku szkoły podstawowej: ciągi komunikacyjne pionowe i poziome w tym: klatki schodowe, korytarze, hole, wiatrołap, wejścia boczne do budynku szkoły, sale dydaktyczne w tym: świetlica, sale lekcyjne, pomieszczenia higieniczno-sanitarne i porządkowe w tym: łazienki, szatnie, pom.

gospodarcze itp., pomieszczenia administracyjne i socjalne w tym: pokój nauczycielski, gabinet dyrektora, sekretariat, księgowość, archiwa, itp.

Dofinansowanie: 2 000 000,00 PLN

Wartość inwestycji: 2 360 000,00 PLN

Realizacja w 2024 r.



Budowa i remonty dróg

W IV kwartale 2023 r. zostały podpisane z Wojewodą Pomorskim umowy na dofinansowanie budowy i remontów dróg w naszej gminie. W dniach 14-15.12.2023 r. podpisano umowy z wykonawcami tych inwestycji. Realizacja zaplanowana jest na 2024 rok.

- Remont drogi gminnej nr 180 057G w Groszkowie

Dofinansowanie: 243 417 zł

Wartość inwestycji: 486 834 zł

Przedmiotem zadania jest remont drogi gminnej nr 180 057G w miejscowości Groszkowo, gm. Sztutowo o długości 450 m wraz z umocnieniem poboczy po obu stronach jezdni. Remontowana droga zlokalizowana jest na wydzielonej działce pod pas drogowy, działka nr 68, obręb Groszkowo, gmina Sztutowo i stanowi kontynuację remontowanego odcinka drogi. Projekt zakłada remont istniejącej nawierzchni polegający na rozbiórce nawierzchni z płyt typu JOMB i trylinki, następnie wymianę na nawierzchnię z płyt pełnych betonowych żelbetowych o wymiarach 150 x 300 x 15 wraz z poboczami po obu stronach. Ułożenie płyt ze spadkiem w kierunku pobocza pozwala na odwodnienie w przypadku nagromadzenia się wody opadowej.

- Budowa chodnika przy ul. Szkolnej w Sztutowie od posesji nr 23a do posesji nr 35

Dofinansowanie: 126 748 zł

Wartość inwestycji: 253 496 zł

Przedmiotowa inwestycja ma na celu ułatwienie komunikacji osobom pieszym, poruszającym się w granicach pasa drogowego drogi gminnej ul. Szkolnej od skrzyżowania ul. Szkolnej z Krótką w kierunku do ul. Obozowej. Inwestycja polega na budowie chodnika. Zaprojektowano następujący układ drogowy: szerokość chodnika 1,80 m o długości około 324 m. W ramach zadania planuje się: budowę chodnika z betonowej kostki brukowej; budowę zjazdów z betonowej kostki brukowej; rozbiórkę istniejących nawierzchni zjazdów; wykonanie zieleni przydrożnej w formie trawników w pasie drogowym.

Podpisanie umowy na opracowanie koncepcji oraz projektu budowlanego cmentarza komunalnego

7 listopada 2023 r. to ważna data w historii naszej drogi do budowy cmentarza komunalnego, który jest od lat bardzo oczekiwaną przez mieszkańców inwestycją. Wójt Gminy Robert Zieliński podpisał umowę z pracownią projektową Grima Architektura i Krajobraz Sp. z o.o. z Warszawy na opracowanie koncepcji oraz projektu budowlanego cmentarza komunalnego w Sztutowie. Wykonawca wyłoniony w postępowaniu przetargowym będzie miał 400 dni na uzyskanie wszelkich uzgodnień i opinii oraz opracowanie dokumentacji, której finałem będzie pozwolenie na budowę.

Koszt zamówienia to 174 160,00 zł brutto.



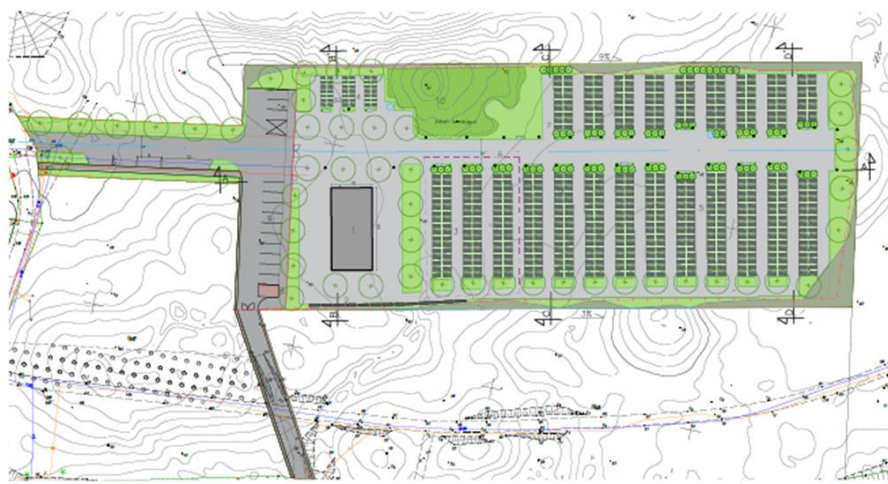

REMONTY I INWESTYCJE W GMINIE SZTUTOWO

Lp.	Nazwa zadania	Zakres robót	Wartość w zł brutto
1	Remont przyłącza wodociągowego do świetlicy w Groszkowie	Remont przyłącza wodociągowego wraz z wymianą studni wodociągowej do świetlicy w Groszkowie	12 420,00
2	Zakup materiałów przeznaczonych do napraw dróg na terenie gminy Sztutowo	Zakup mieszanki mineralno-asfaltowej na zimno, piasku oraz kruszywa	12 645,00
3	Doposażenie placu zabaw w Kątach Rybackich	Zakup i montaż urządzeń na obiekcie rekreacyjnym przy ul. Piaskowej w Kątach Rybackich	27 893,57 (24 893,57 fundusz sołecki + 3 000 środki własne)
4	Remont świetlicy wiejskiej w Kobylej Kępie	Wykonanie remontu świetlicy wiejskiej w zakresie położenia płytek podłogowych	20 000,00
5.	Prace remontowo-kominiarskie w lokalu komunalnym	Wykonanie izolowanego komina zewnętrznego wysokotemperaturowego w mieszkaniu komunalnym w Grochowiu Trzecim 1/4	19 138,30
6.	Dotacja celowa	Udzielenie pomocy finansowej w formie dotacji celowej na realizację inwestycji pn. „Przebudowa chodnika przy	360 000,00

		drodze powiatowej 2326G ul. Morska w Sztutowie	
7	Prace remontowo-konserwacyjne nawierzchni dróg gminnych w Skowronkach oraz ul. Kanałowa w Sztutowie	Korytowanie, ułożenie warstwy odsączającej z pospółki, ułożenie płyt drogowych, obsypanie poboczy gruntowych	8 640,00
8.	Prace remontowo-konserwacyjne w drogach gminnych w Sztutowie, usługa koparko-ładowarką	Prace remontowo-konserwacyjne: nawierzchni drogi wewnętrznej dz. nr 19 w Kobylej Kępie, ul. Wierzbowej w Kątach Rybackich . Remont nawierzchni wokół studni kanalizacji deszczowej na ul. Kwiatowej oraz ul. Sportowej w Sztutowie	5 656,48
9.	Prace remontowo-konserwacyjne ciągu pieszego	Naprawa i wymiana nawierzchni ciągu pieszego w drodze gminnej 180 022G ul. Obozowej w Sztutowie	9 000,00
10.	Przeгляд oraz naprawa urządzeń siłowni zewnętrznej	Naprawa urządzenia oraz przegląd urządzeń siłowni zewnętrznej przy ul. Szkolnej w Sztutowie	3 444,00
11.	Dotacja celowa	Udzielenie pomocy finansowej w formie dotacji celowej na realizację przez powiat inwestycji pn. „Przebudowa drogi powiatowej nr 2316G w miejscowości Łaszka”	468 370,00
12.	Remont układu drogi gminnej nr 180 048G ul. Cichej w Sztutowie	Dokumentacja projektowo-kosztorysowa	27 060,00
13.	Budowa kanalizacji deszczowej wraz z remontem układu drogowego drogi gminnej nr 180 043G ul. Kolejowej w Sztutowie	Dokumentacja projektowo-kosztorysowa	51 660,00
14	Remont drogi gminnej nr 180 007G ul. Szyprów w Kątach Rybackich	Dokumentacja projektowo - kosztorysowa	17 220,00
15	Przebudowa drogi gminnej nr 18047G ul. Zaulek w Sztutowie	Dokumentacja projektowo-kosztorysowa	52 459,50
16	Wykonanie dokumentacji projektowo-kosztorysowej dla zadania pn.: Przebudowa drogi gminnej nr 180011G, dz. nr 96, ul. Akacyjowej w Kątach	Dokumentacja projektowo-kosztorysowa	64 083,00

	Rybackich wraz z przebudową skrzyżowania drogi wojewódzkiej nr 501 z drogą gminną nr 180011G, ul. Akacją w Kątach Rybackich		
17.	Wykonanie dokumentacji projektowo-kosztorysowej dla zadania pn.: Budowa drogi gminnej nr 180051G wraz z budową kanalizacji deszczowej na dz. nr 29, 30/15 w Grochowie Trzecim	Dokumentacja projektowo - kosztorysowa w trakcie realizacji. Planowane zakończenie opracowania i uzyskanie pozwolenia na budowę do 01.06.2024r.	15 900,00
18.	Opracowanie dokumentacji projektowej i kosztorysowej dla zadania pn. „Przebudowa drogi gminnej nr 180033G ul. Pogodna oraz drogi gminnej nr 180045G ul. Pocztowa w Sztutowie	Dokumentacja projektowo - kosztorysowa w trakcie realizacji. Planowane zakończenie opracowania i uzyskanie pozwolenia na budowę do 01.06.2024r.	34 800,00
19.	Prace kominiarskie oraz zakup pieca w lokalu komunalnym	Zakup pieca z płaszczem wodnym oraz uszczelnienie przewodu kominowego dymowego przez montaż wkładu kominowego wysokotemperaturowego w lokalu komunalnym w Grochowie Drugim nr 2/2	9 900,00
20.	Prace remontowe wykonane w lokalach komunalnych	Wymiana bojlera w mieszkaniu gminnym w Grochowie Pierwszym 2/7, wymiana okna w mieszkaniu gminnym ul. Muzealna w Sztutowie	3540,50
21.	Remont dróg po szkodach bobrowych w Kobylej Kępie, Sztutowskiej Kępie oraz Płoninie	Odbudowa skarp dróg gminnych, nawiezienie kruszywa i zagęszczenie materiału w wykopach. Przywrócenie do stanu pierwotnego	7220,00
22.	Remont schodów zewnętrznych do budynku użyteczności publicznej przy ul. Kanałowej 7 w Sztutowie	Wymianie wykładziny płytek terakotowych schodów zewnętrznych	5 580,71
23.	Prace remontowo – konserwacyjne nawierzchni drogi gminnej oraz studni kanalizacyjnej ul. Ogrodowej w Sztutowie	Korytowanie, ułożenie warstwy odsączającej z pospółki, ułożenie 4 płyt drogowych, obsypanie poboczy gruntowych, interwencyjny remont nawierzchni wokół studni kanalizacyjnej	3 740,00

24.	Remont drogi gminnej wewnętrznej po uszkodach bobrowych w Kobylej Kępie	Odbudowa skarp drogi gminnej wewnętrznej, zapadniętej i zniszczonej wskutek bytowania bobrów w Kobylej Kępie	12 600,00
25.	Wykonanie furtki, chodnika, tablicy bezpośrednio do siłowni zewnętrznej Sołectwa Sztutowo	Realizacja funduszu sołeckiego Sołectwa Sztutowo	13 553,00 Fundusz sołecki
26.	Doposażenie placu zabaw przy Urzędzie Gminy – zakup linarium wraz z montażem	Realizacja funduszu sołeckiego Sołectwa Sztutowo	12 510,33 (10 000,00 fundusz sołecki + 2 510,33 środki własne)
27.	Wykonanie projektów docelowej organizacji ruchu dla dróg gminnych	Wykonanie zmiany projektu docelowej organizacji ruchu ul. Piaskowej w Kątach Rybackich, ul. Sportowej w Sztutowie, ul. Różanej w Sztutowie, ul. Bursztynowej w Kątach Rybackich	5 535,00



III. 6 Mienie komunalne

Ogólna powierzchnia gruntów stanowiących własność Gminy Sztutowo stan na dzień 31.12.2023 r. wynosi **182,2699** ha w tym:

- Użytki rolne 14,0152 ha
- Drogi gminne 107,7462 ha
- Tereny budowlane zabudowane i niezabudowane 22,8178 ha
- Pozostałe grunt i nieużytki 37,6907 ha

WŁASNOŚĆ GMINY SZTUTOWO % UDZIAŁ WG KATEGORII

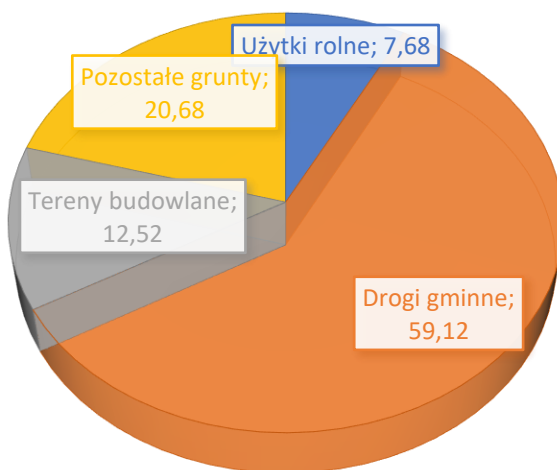

W okresie od 01.01.2023 r. do 31.12.2023 r. Gmina Sztutowo sprzedała następujące nieruchomości:

- działka nr 790/5 obręb Kąty Rybackie o pow. 0,0092 ha;
- działka nr 382/194 obręb Sztutowo o pow. 0,0199 ha;
- działka nr 99/2 obręb Sztutowo o pow. 0,4224 ha;

Działka 404 obręb Sztutowo o pow. 1,5339 ha została przekazana w drodze darowizny na rzecz Muzeum Stutthof w Sztutowie (Nowa kuchnia obozowa).

W 2023 r. Gmina Sztutowo nie nabyła na mienie gminne, żadnych nieruchomości.

Gmina Sztutowo jest właścicielem 1,4277 ha gruntów oddanych w użytkowanie wieczyste.

W wyniku przekształcenia prawa użytkowania wieczystego we własność – przekształceni uległo 1,5414 ha.

Gmina Sztutowo jest właścicielem 31 w tym:

- Obręb Sztutowo – 14 mieszkań
- Obręb Łaszka - 2 mieszkania
- Obręb Groszkowo - 12 mieszkań
- Obręb Kąty Rybackie - bud. ogólnoużytkowy - 3 mieszkania

W 2023 r. Gmina Sztutowo nie zbyła lokali mieszkalnych na rzecz ich najemców.

Gmina Sztutowo jest udziałowcem w Centralnym Wodociąg Żuławski Spółka z o.o. z siedzibą w Nowym Dworze Gdańskim i posiada udziały w wysokości - 7475 o wartości – 4 133 675 zł oraz w Przedsiębiorstwie Komunalnym Mierzeja Sp. z o.o z siedzibą w Stegnie i posiada udziały w wysokości – 16.569 o wartości 10.266.815,16 zł.

Wykonanie dochodów z mienia gminnego za okres od 01.01.2023 do 31.12.2023 r. przedstawia się następująco:

- Sprzedaż gruntów rolnych – 0 zł
- Dzierżawy gruntów rolnych –5 316,26 zł
- Sprzedaż nieruchomości – 1 595 384,00 zł
- Opłaty roczne za użytkowanie wieczyste – 61 445,77 zł
- Czysze dzierżawne –376 486,42 zł
- Sprzedaż prawa użytkowania wieczystego na własność – 19 892,83 zł
- Wpływy z najmu czynszu mieszkaniowego –112 596,58 zł

Razem: **2.171.121,86 zł**

WYKAZ NIERUCHOMOŚCI WYDZIERŻAWIONYCH OD SKARBU PAŃSTWA PRZEZ GMINĘ SZTUTOWO

Lp	Przedmiot	miejsce położenia	Od dnia	Do dnia
1	Port katy Rybackie	Port Kąty Rybackie	28.05.2019	27.05.2029
2.	Plaże w Sztutowie i Kątach Rybackich	Plaże + zejścia 44, 49, 50, 51, 52, 53, 54, 56, 57, 58, 59, 60, 61, 62	27.04.2023	26.04.2028

3	Narodowe Muzeum Morskie - Informacja turystyczna Katy Rybackie	Ul. Rybacka 64, Kąty Rybackie	1.06.2023	31.12.2025
4	Skarb Państwa – Państwowe Gospodarstwo Leśne Lasy Państwowe Nadleśnictwo Elbląg	Teren pod cmentarz komunalny obręb Sztutowo 2,5 ha	1.06.2023	31.05.2053

WYKAZ BUDYNKÓW ogólnoużytkowych stanowiących własność Gminy Sztutowo

S Z T U T O W O

Lp.	Rodzaj budynku	lokalizacja	nr działki	pow. działki w ha
1	Urząd Gminy	ul. Gdańska 55	nr 276/1	0,3677
2	Remiza strażacka	ul. Gdańska 55	-"	jw
3	Szkoła podstawowa	ul. Szkolna 13 A	nr 165/14 165/15	0,2367
			nr 167/4	0,1186
			nr 167/5	1,1613
4	Ośrodek Zdrowia	ul. Kanałowa 7	nr 320/2	0,3651
5	Wiata -przystań	ul. Kanałowa 7	nr 320/6	0,1298
6	Przedszkole	ul. Zalewowa 10 j	nr 357/17	0,7472
7	Magazyny	ul. Muzealna 7	Nr 394/3	
	Budynek administracyjny		nr 394/3	2,3205
	+ 4 bud. pozostałe		nr 394/3	1,4372
8	2 lokale użytkowe	ul. Zalewowa (bloki)		
9	Kontener biurowy	ul. Gdańska 55	nr 276/1	0,3677

K A T Y R Y B A C K I E

Lp.	rodzaj budynku	lokalizacja	nr działki	pow. działki w ha
1	budynek ogólnoużytkowy	ul. Rybacka 41	nr 324/4	0,3532
2	Budynek - świetlica	ul. Rybacka 41 A	jw	jw
3	Przystań	ul. Rybacka 64 A	nr 499	0,1162

Ł A S Z K A

Lp.	rodzaj budynku	lokalizacja	nr działki	pow. działki w ha
1	Remiza strażacka	17a	dz. nr 208/1	0,1728
2	Budynek (sklep+świetlica)	17	dz. nr 198/2	

G R O S Z K O W O

Lp.	rodzaj budynku	lokalizacja	nr działki	pow. działki w ha
1	Kiosk spożywczy	7b	dz. nr 73/2	0,0400
2	Świetlica	7b	dz. nr 79/1	0,9005
3	Świetlica wiejska Grochowo Trzecie	Nr 1	dz. Nr 38/11	0,0474

P Ł O N I N A

Lp.	rodzaj budynku	lokalizacja	nr działki	pow. działki w ha
1	Świetlica wiejska nr 10	Nr 10	dz. nr 17	0,0400

K O B Y L A K Ę P A

Lp.	rodzaj budynku	lokalizacja	nr działki	pow. działki w ha
1	Świetlica wiejska		dz. nr 194	0,0800



Dział IV Informacja o realizacji polityki, programów i strategii.

IV.1 Strategia Rozwoju Gminy Sztutowo na lata 2022-2030

Najważniejszym dokumentem programowym w gminie Sztutowo jest Strategia Rozwoju Gminy Sztutowo na lata 2022 – 2030. Strategia ma charakter nadrzędny względem innych dokumentów o znaczeniu planistycznym. Wyznacza istotne ramy w rozwoju gminy.

Realizacja Strategii Rozwoju Gminy Sztutowo na lata 2022– 2030 rozpoczęła się z chwilą podjęcia przez Radę Gminy Sztutowo Uchwały nr XXXVIII/395/2022 w dniu 28 marca 2022 r. w sprawie przyjęcia „Strategii Rozwoju Gminy Sztutowo na lata 2022-2030”

Wykonanie uchwały powierzono Wójtowi Gminy Sztutowo. W ten sposób otworzono prawne ramy wdrożenia strategii.

Wyznaczona misja i wizja Gminy Sztutowo otrzymała brzmienie:

MISJA GMINY SZTUTOWO

Polepszenie jakości życia mieszkańców Gminy Sztutowo poprzez zachowanie zrównoważonego rozwoju społeczno - gospodarczego z jednoczesnym poszanowaniem środowiska naturalnego, jak i wykorzystanie jego turystycznych walorów

WIZJA GMINY SZTUTOWO

Gmina Sztutowo to konkurencyjny gospodarczo, prorodzinny i agroturystyczny obszar o proekologicznym działaniu.

Zadaniem misji i wizji jest uporządkowanie przyszłych działań gminy, wyznaczenie kierunków rozwoju oraz sposobu postępowania gminy. W przypadku misji istotne jest, aby odnosiła się ona do istotnych wartości, którymi kieruje się gmina w nawiązaniu do jej procesów rozwojowych. Misja powinna odpowiadać na pytanie: Kim jesteśmy? Co chcemy osiągnąć? Jakie mamy potrzeby? Co więcej misja powinna być elastyczna, zwięzła i oryginalna.

Wizja to długofalowe wyobrażenie przyszłego stanu gminy. A co więcej to obraz gminy po realizacji podjętej strategii, w perspektywie do roku 2030. Zmieniony w ramach wcielonych działań i wyznaczonych celów.

Przyjęte cele strategiczne rozwoju gminy, ale również konkretne projekty umożliwią osiągnięcie odpowiedniego stanu gminy, który będzie oczekiwany i atrakcyjny dla mieszkańców.

Cele strategiczne Gminy Sztutowo

Zwiększenie i poprawa dostępności do usług społeczno-kulturalnych

- ❖ Remonty świetlic – Kobyła Kępa, Płonina, Grochowo Trzecie, Łaszka
- ❖ Budowa kompleksu sportowego przy ul. Obozowej, powstanie Gminnego Ośrodka Kultury i Sportu, Rozwój Biblioteki Publicznej Gminy Sztutowo poprzez dostosowanie

oferty i pomieszczeń dla Osób z Niepełnosprawnościami i seniorów (przebudowa lub rozbudowa)

- ❖ Kino letnie
- ❖ Kontynuacja budowy parku przy ul. Parkowej – II etap – park historyczno-kulturowy
- ❖ Przebudowa parku publicznego przy ul. Gdańskiej – II etap
- ❖ Budowa skateparku (brak lokalizacji) – cała gmina

Poprawa atrakcyjności przestrzeni publicznej

- ❖ Ścieżki nordic walking w południowej części gminy – wszystkie sołectwa oprócz Sztutowa i Kątów Rybackich
- ❖ Ścieżka ornitologiczna z punktami obserwacyjnymi nad Zalewem Wiślanym
- ❖ Ścieżka historyczno-edukacyjna w Sztutowie – tablice w kilkunastu punktach oraz opracowanie trasy, wydawnictwa z mapą i opisem, strony internetowej, filmu promocyjnego (cała gmina)

Modernizacja i rozbudowa infrastruktury dla osób z niepełnosprawnością i starszych

- ❖ Dostępna szkoła – dostosowanie całego budynku szkoły oraz terenów przyległych dla Osób z Niepełnosprawnością (parking, chodniki, korytarze, kolorystyka ścian, wymiana wszystkich drzwi do sal itd.)
- ❖ Miejsce opieki dziennej dla seniorów (przy ośrodku zdrowia, ul. Kanałowa)
- ❖ Dostosowanie pozostałych budynków użyteczności publicznej do potrzeb OzN – cała gmina

Rozwój e-usług publicznych

- ❖ Elektronizacja Urzędu Gminy – nowa strona www, elektroniczny obieg dokumentów, podniesienie jakości usług publicznych – cała gmina

Poprawa warunków życia mieszkańców i ich bezpieczeństwa

- ❖ Karta mieszkańca – cała gmina
- ❖ Całoroczne szalety publiczne – plaża główna w Sztutowie, w Kątach Rybackich
- ❖ Miasteczko ruchu drogowego przy szkole
- ❖ Budowa pływalni przy szkole podstawowej
- ❖ Remonty chodników – kontynuacja – cała gmina
- ❖ Współpraca przy rozbudowie sieci telekomunikacyjnych, światłowodowych – cała gmina

- ❖ Wprowadzenie udogodnień/ulg dla rodzin z dziećmi pod hasłem „Gmina przyjazna rodzinom” – cała gmina

Tworzenie sprzyjających warunków dla rozwoju przedsiębiorczości

- ❖ Utworzenie inkubatora przedsiębiorczości – brak lokalizacji (dla całej gminy)

Ochrona zasobów naturalnych i środowiska

- ❖ Zastosowanie odnawialnych źródeł energii na 14 budynkach użyteczności publicznej – cała gmina
- ❖ Wymiana źródeł ciepła w 4 budynkach użyteczności publicznej – cała gmina
- ❖ Pomoc w zakresie wymiany źródeł ciepła w budynkach mieszkalnych prywatnych – cała gmina
- ❖ Remont Urzędu Gminy w zakresie termomodernizacji (np. wymiana okien)

Wzrost atrakcyjności turystycznej w regionie

- ❖ Infrastruktura pod turystykę wędkarską (np. stawy na Płoninie)
- ❖ Karta turysty – cała gmina
- ❖ Jednolity system oznakowania obiektów turystycznych oraz informacji o atrakcjach – cała gmina
- ❖ Miejsce wypoczynku i rekreacji/ taras widokowy nad Zalewem Wiślanym w Kątach Rybackich
- ❖ Elektromobilność (powstaje wspólna strategia z powiatem – m.in. 4 stacje ładowania pojazdów, parkingi park & ride + wypożyczalnie rowerów – turyści zostawiają samochód i poruszają się po gminie rowerami lub korzystają z transportu meleksem/pojazdem wolnobieżnym) – cała gmina
- ❖ Oznakowanie dodatkowe ścieżek nordic walking i rowerowych – uwzględniające trasy dla narciarzy biegowych – cała gmina
- ❖ Zagospodarowanie terenów przyplażowych (wykonanie wodociągu i kanalizacji, toalety publiczne, parkingi, także dla rowerów, tarasy widokowe, promenada nadmorska od Sztutowa do Kątów Rybackich)
- ❖ Rozbudowa mariny w Kątach Rybackich
- ❖ Rozbudowa ścieżek rowerowych + nowe miejsca postojowe z zestawem naprawczym + mobilna stacja napraw – cała gmina

- ❖ Zagospodarowanie wybranych ścieżek leśnych do plaży – ławeczki – cała północna część gminy – teren Lasów Państwowych

Modernizacja i rozbudowa infrastruktury technicznej

- ❖ Gazyfikacja gminy – cała gmina
- ❖ Remont parkingu przy Urzędzie Gminy
- ❖ Współpraca przy rozbudowie kolejki wąskotorowej w kierunku Kątów Rybackich – brak lokalizacji

Poprawa stanu gospodarki wodno-ściekowej

- ❖ Inwestycje z zakresu gospodarki wodno-ściekowej: Grochowo Pierwsze, Grochowo Drugie, Kobyła Kępa



IV.2 Studium uwarunkowań i kierunków zagospodarowania przestrzennego gminy Sztutowo

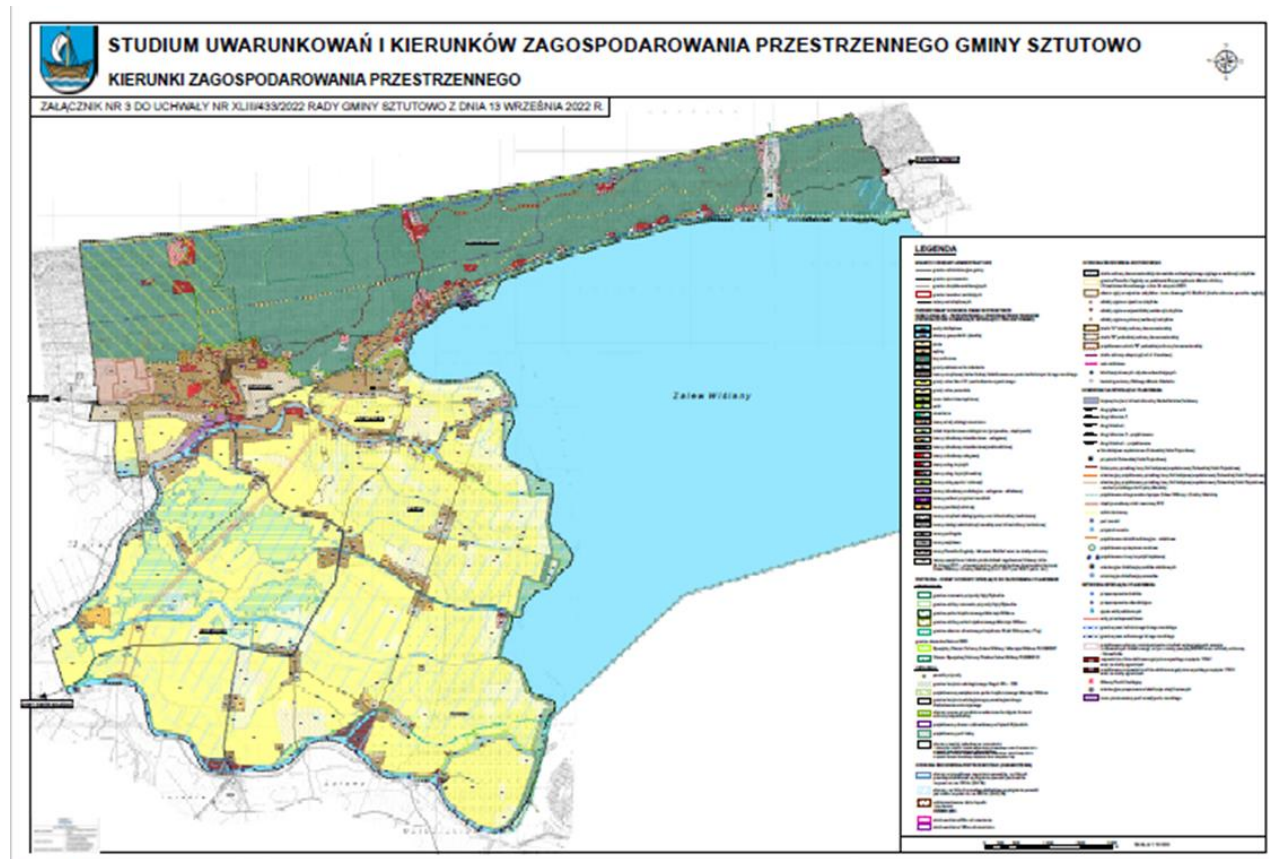

Kierunki Zagospodarowania Przestrzennego Gminy Sztutowo

Studium uwarunkowań i kierunków zagospodarowania przestrzennego gminy, jest podstawowym dokumentem planistycznym, który określa politykę przestrzenną gminy, w tym zasady zagospodarowania przestrzennego.

Gmina Sztutowo Uchwałą Nr XLIII/433/2022 Rady Gminy Sztutowo z dnia 13 września 2022 r. w sprawie uchwalenia Studium uwarunkowań i kierunków zagospodarowania przestrzennego gminy wprowadziła zapisy studium w życie.

Przedmiotem studium jest dostosowanie jego problematyki do wymagań ustawy z dnia 27 marca 2003 r. o planowaniu i zagospodarowaniu przestrzennym oraz konieczność dokonania aktualizacji uwarunkowań i określenia kierunków zmian w polityce przestrzennej

Gminy, uwzględniających oczekiwania mieszkańców i władz lokalnych, przy uwzględnieniu zasady zrównoważonego rozwoju.

Zgodnie z art. 9 ustawy z dnia 27 marca 2003 r. o planowaniu i zagospodarowaniu przestrzennym (t.j. Dz.U. 2023 poz. 977 ze zm.), studium nie stanowi aktu prawa miejscowego, jest jednak podstawowym dokumentem planistycznym, kształtującym politykę przestrzenną oraz wyznaczającym kierunki zagospodarowania przestrzennego gminy.

Studium sporządza się dla obszaru w granicach administracyjnych gminy, a jego ustalenia są wiążące dla władz przy sporządzaniu planów miejscowych.

W myśl ww. ustawy przy sporządzaniu studium lub jego zmiany uwzględnia się uwarunkowania wynikające z dokumentów planistycznych opracowanych na szczeblu krajowym, wojewódzkim (strategii rozwoju i planie zagospodarowania województwa) oraz strategii rozwoju gminy. Studium określa kierunki i wskaźniki dotyczące zagospodarowania przestrzennego oraz lokalne zasady użytkowania terenu. Pozwala na prowadzenie gospodarki przestrzennej w sposób przemyślany, świadomy i przede wszystkim jednolity oraz na rozważne planowanie inwestycji o znaczeniu lokalnym i ponadlokalnym. Zasadniczym celem studium jest umożliwienie prowadzenia spójnej polityki przestrzennej, powiązanej z rozwojem gospodarczym i społecznym, z zachowaniem zasad zrównoważonego rozwoju. Studium wskazuje potencjał rozwoju przestrzennego, możliwości zagospodarowania nowych terenów oraz stopień przekształceń istniejącego zagospodarowania, a także konieczność ochrony obszarów i obiektów wartościowych. W związku z powyższym studium może stanowić swoistą ofertę promocyjną dla potencjalnych inwestorów



IV.3 Miejscowe plany zagospodarowania przestrzennego

Wychodząc naprzeciw oczekiwaniom mieszkańcom oraz inwestorom a także ze względu na nowe wyzwania i kierunki rozwoju Gminy Sztutowo w 2023 roku rozpoczęliśmy prace nad zmianami ośmiu miejscowych planów zagospodarowania przestrzennego wraz z uzasadnieniami i prognozami oddziaływania na środowisko.

Lp.	Nr Uchwały Rady Gminy Sztutowo	Miejscowe plany zagospodarowania przestrzennego w trakcie realizacji	Stopień zaawansowania
1.	XLIV/449/2022	Przystąpienie do sporządzenia miejscowego planu zagospodarowania przestrzennego dla centralnej części wsi Sztutowo	W trakcie opiniowania i uzgadniania
2.	XLV/457/2022	Przystąpienie do sporządzenia zmiany studium uwarunkowań i kierunków zagospodarowania przestrzennego Gminy Sztutowo	Uchwalona w lutym 2024 r.
3.	XLVII/471/2022	Przystąpienie do sporządzenia miejscowego planu zagospodarowania przestrzennego dla części wsi Sztutowo	Po Komisji Urbanistyczno-Architektonicznej a przed opiniowaniem i uzgadnianiem
4.	XLVII/472/2022	Przystąpienie do sporządzenia miejscowego planu zagospodarowania przestrzennego południowej części Gminy Sztutowo	Przed Komisją Urbanistyczno - Architektoniczną

5.	XLVII/473/2022	Przystąpienie do sporządzenia miejscowego planu zagospodarowania przestrzennego zachodniej części wsi Sztutowo	Przed Komisją Urbanistyczno - Architektoniczną
6.	XLVII/474/2022	Przystąpienie do sporządzenia miejscowego planu zagospodarowania przestrzennego dla części wsi Kobyla Kępa	W trakcie opiniowania i uzgadniania
7.	XLVII/475/2022	Przystąpienie do sporządzenia miejscowego planu zagospodarowania przestrzennego dla części wsi Sztutowo obejmujący teren przyplażowy oraz teren przylegający do Muzeum Stutthof	Przed Komisją Urbanistyczno - Architektoniczną
8.	XLVII/476/2022	Przystąpienie do sporządzenia miejscowego planu zagospodarowania przestrzennego dla części wsi Kąty Rybackie, miejscowość Skowronki i teren Przekopu Mierzei Wiślanej	Przed Komisją Urbanistyczno - Architektoniczną
9.	XLIX/503/2023	Przystąpienie do sporządzenia miejscowego planu zagospodarowania przestrzennego południowej części Gminy Sztutowo	Przed Komisją Urbanistyczno - Architektoniczną
10.	XLIX/504/2023	Przystąpienie do sporządzenia miejscowego planu zagospodarowania przestrzennego południowej części Gminy Sztutowo	Przed Komisją Urbanistyczno - Architektoniczną
11.	LI/531/2023	Przystąpienie do sporządzenia miejscowego planu zagospodarowania przestrzennego południowej części Gminy Sztutowo	Przed Komisją Urbanistyczno - Architektoniczną
12.	LI/532/2023	Przystąpienie do opracowania miejscowego planu zagospodarowania przestrzennego wsi Łaszka	Przed Komisją Urbanistyczno - Architektoniczną
13.	LI/533/2023	Przystąpienie do opracowania miejscowego planu zagospodarowania przestrzennego wsi Sztutowo	Przed Komisją Urbanistyczno - Architektoniczną
14.	LI/534/2023	Przystąpienie do opracowania miejscowego planu zagospodarowania przestrzennego wsi Kąty Rybackie	Przed Komisją Urbanistyczno - Architektoniczną

Wykaz wszystkich przystąpień dostępny jest na stronie: <https://sztutowo.e-mapa.net/wykazplanow/> oraz na <https://sztutowo.bipgmina.pl/>.

W Związku z opublikowaną ustawą z dnia 7 lipca 2023 r. o zmianie ustawy o planowaniu i zagospodarowaniu przestrzennym oraz niektórych innych ustaw czekają nas duże zmiany. Większość przepisów weszła w życie po upływie 30 dni od dnia ogłoszenia czyli 24 sierpnia 2023 roku. Ustawa wprowadza nowe dokumenty i narzędzia w planowaniu i zagospodarowaniu przestrzennym: plan ogólny, sporządzany obligatoryjnie dla całej gminy oraz zintegrowany plan inwestycyjny, będący szczególnym rodzajem planu miejscowego.

Oprócz tego ustawa wprowadza Rejestr Urbanistyczny. Gminy będą miały na realizację czas do 1 stycznia 2026 r. Plan ogólny zastąpi dotychczasowe studium uwarunkowań i kierunków zagospodarowania przestrzennego gminy. Będzie to dokument zawierający wyłącznie podstawowe ustalenia, które pozwolą gminie zaplanować zrównoważony i harmonijny rozwój. Pozwoli on określić m.in: strukturę funkcjonalno-przestrzenną gminy poprzez wydzielenie stref planistycznych; granice obszaru, na którym możliwe będzie uzupełnianie zabudowy w oparciu o decyzję o warunkach zabudowy oraz zasady lokalizacji nowej zabudowy mieszkaniowej w relacji do obsługujących je obiektów, które realizują usługi publiczne – dotyczy to np. szkoły podstawowej czy obszaru zieleni publicznej. Plan ogólny będzie miał status prawa miejscowego.

IV.4 Gminny Program Opieki nad Zabytkami w roku 2023

Na terenie gminy Sztutowo zlokalizowanych jest 222 obiektów wpisanych do Gminnej Ewidencji Zabytków z czego w miejscowości :

- Grochowo Drugie – 2
- Grochowo Pierwsze – 2
- Groszkowo – 4
- Kąty Rybackie – 49
- Kobyła Kępa – 1
- Łaszka – 38
- Płonina – 3
- Sztutowo – 123

Cztery obiekty położone na terenie gminy Sztutowo wpisane są do „Rejestru zabytków województwa pomorskiego” i są to:

Nr rejestru	Dawny numer rejestru	Data wpisu	Obiekt	Adres
1361	214/92	1992-02-19	Zespół obozu koncentracyjnego Stutthof wraz z zabudowaniami; układem drożnym; układem zieleni i pozostałościami urzędów obozowych (część SS: wartownia; komendantura; garaże; budynek gospodarczy; barak administracyjny -kantyna; barak administracyjny - <i>Rapportabteilung</i> ; psiarnia, willa komendanta obozu; bunkry ziemne	Sztutowo ul. Muzealna

			w skarpie pld.; budynek ogrodnictwa i ogrodzenie; Stary Obóz -blok kobiecey; blok VIII i VIII a, komora gazowa, krematorium, fundamenty nieistniejących baraków, ogrodzenie z wieżami strażniczymi i bramami; Nowy Obóz : 21 bloków -pomników w miejscach niezachowanych baraków; tereny fabryczne z 3 halami d. Niemieckich Zakładów Zbrojeniowych; Nowa Kuchnia - obiekt gospodarczy; stos ciałopalny) wraz z terenem obozu	
1372	235/92	1992-10-27	Szkoła z budynkiem gospodarczym	Sztutowo ul. Szkolna 13
1373	231/92	1992-11-18	Dom z budynkiem gospodarczym	Sztutowo ul. Gdańska 31
1551	471/95	1995-07-03	Most drogowy zwodzony na rz. Wiśle Królewieckiej w ciągu drogi nr 09171	Sztutowo ul. Gdańska



Muzeum Stutthof



Szkoła z budynkiem gospodarczym Sztutowo ul. Szkolna 13



Most drogowy zwodzony na rz. Wiśle Królewieckiej w ciągu drogi nr 09171 Sztutowo ul. Gdańska



Dom z budynkiem gospodarczym Sztutowo ul. Gdańska 31

Na terenie gminy Sztutowo zostało zdefiniowanych 5 stanowisk archeologicznych.

Lp.	Lokalizacja	Nr ark. AZP	Nr stan. na arkuszu	Nr stan. w miejsc	Chronologia	Charakter stanowiska	Nr Rejestru	Uwagi
1.	Kąty Rybackie	12-49	1	1	epoka kamienia (neolit)	znalezisko luźne		Siekierka
			2	2	okres rzymski	znalezisko luźne		moneta Aureliana (270-275 r. n.e.)
			7	3	epoka kamienia (neolit)	znalezisko luźne		
2.	Kąty Rybackie - Skowronki	12-50	1	4	epoka kamienia (neolit)			
			2	5	epoka kamienia (neolit)			
			5	6	epoka kamienia (neolit)			

3.	Sztutowo	12-49	3	1	epoka kamienia (neolit)	osada		Strefa ochrony archeologicznej A-OW dla stanowiska archeologicznego
			4	2	Epoka kamienia (neolit)	śląd osadniczy		
			6	3	WŚ NOW.	śląd osadniczy śląd osadniczy		
4.	Kobyła Kępa	12-49	8	1	XIII w.	znalezisko luźne		wrak statku rzecznego
5.	Łaszka	13-49	2	1	XVIII w.			

W programie przeanalizowano dokumenty strategiczne dotyczące zarówno województwa pomorskiego, jak i Gminy Sztutowo w zakresie ochrony zabytków. Analiza zasobów kulturowych gminy pozwala wyznaczyć kierunki działań w obszarach zachowania dziedzictwa kulturowego.

Gmina Sztutowo w 2023 roku wydatkowała kwotę **320.199** zł na ochronę zabytków tzn:

- Demontaż dachu hali północnej DAV w kompleksie muzealnym wraz z pełną inwentaryzacją.



IV.5 Wieloletni plan rozwoju i modernizacji urządzeń wodociągowych i kanalizacyjnych

Wodociąg

Uchwałą nr XXVIII/299/2021 Rady Gminy Sztutowo z dnia 26 maja 2021 r. został przyjęty Wieloletni Plan Rozwoju i Modernizacji Urządzeń Wodociągowych dla Gminy Sztutowo na lata 2021 -2024.

Wieloletni Plan Rozwoju i Modernizacji Urządzeń Wodociągowych jest podstawą działalności inwestycyjnej Spółki Centralny Wodociąg Żuławski na terenie gminy Sztutowo oraz elementem kształtowania taryf. Obejmuje on przedsięwzięcia inwestycyjne przewidziane do realizacji przez CWŻ w zakresie sieci i urządzeń wodociągowych.

Przedmiotowy plan, opracowany zgodnie z wymogami ustawy o zbiorowym zaopatrzeniu w wodę i odprowadzania ścieków, wyznacza kierunki działań inwestycyjnych Spółki Centralny Wodociąg Żuławski obsługującą teren gminy Sztutowo. Przewiduje on zadania z zakresu uzbrojenia terenów wiejskich, wynikających z kierunków rozwoju gminy określonych w studium uwarunkowań i kierunków zagospodarowania przestrzennego gminy oraz w miejscowych planach zagospodarowania przestrzennego. Ujęte w nim zadania służą rozwojowi gminy oraz mają na celu poprawę jakości świadczonych usług i dostosowania ich do standardów unijnych.

Działania ujęte w Wieloletnim Planie Rozwoju Urzędzeń Wodociągowych i zrealizowane w roku 2023

- Budowa sieci wodociągowej w Kobylej Kępie – na kwotę 124.425 zł

Kanalizacja

Uchwałą Rady Gminy Sztutowo Nr XXXVI/381/2022 z dnia 17 lutego 2022 r. została przyjęty Wieloletni Plan Rozwoju i Modernizacji Urzędzeń Kanalizacyjnych dla Gminy Sztutowo na lata 2021 – 2023 z perspektywa na 2024 r.

- W roku 2023 przeznaczono kwotę 94.804 złotych na wykonanie zadania opracowanie projektu technicznego „Uzbrojenie w sieć kanalizacyjna działki nr 780 (gminna) w Skowronkach” – budowa kolektora tłoczego Średnica 90 , mb . 330.

1. Centralny Wodociąg Żuławski Spółka z o.o. z siedzibą w Nowym Dworze Gdańskim:

- a) Udziały na dzień 31.12.2022 r. – 7250 o wartości 4.009.250 zł;
- b) Udziały na dzień 31.12.2023 r. - **7475** o wartości – **4 133 675** zł;
- c)

2. Przedsiębiorstwo Komunalne Mierzeja Sp. z o.o z siedzibą w Stegnie:

- a) Udziały na dzień 31.12.2022 r. – 16.416 o wartości 10.172.010,24 zł;
- b) Udziały na dzień 31.12.2023 r. – **16.569** o wartości **10.266.815,16** zł;



IV.6 Ewidencja źródeł ciepła i źródeł spalania paliwa.

Celem stworzenia centralnej bazy była poprawa jakości powietrza - likwidacja głównej przyczyny zanieczyszczeń - emisji substancji powodujących smog. CEEB jest ważnym narzędziem wspierającym wymianę starych kotłów grzewczych, jest również miejscem gdzie dostępne są informacje na temat wszystkich programów finansowania wymiany pieców.

Dzięki szczegółowym danym o budynkach wiemy o wiele więcej na temat sytuacji w mieszkalnictwie na terenie Gminy Sztutowo . CEEB stanowi również narzędzie do realizacji polityki niskoemisyjnej prowadzonej przez naszą gminę.

Deklaracje należy składać

- w formie elektronicznej, czyli przez internet – jest to najszybszy i najwygodniejszy sposób. Oprócz tego, że umożliwia to oszczędność czasu i pieniędzy, niewątpliwą zaletą jest to, że deklarację można złożyć nie wychodząc z domu. Zachęcamy wszystkich do korzystania z elektronicznego sposobu składania deklaracji.
- w formie papierowej - wypełniony dokument można będzie wysłać listem albo złożyć osobiście w Urzędzie Gminy w Sztutowie ul. Gdańska 55 82-110 Sztutowo.

W przypadku nowego budynku lub wymiany źródła ciepła termin na złożenie deklaracji wynosi 14 dni. Jest to bardzo ważne gdyż pozwala gminie monitorować postępy w wymianach starych „kopciuchów” na źródła ekologiczne.

Zgodnie z regulacjami ustawowymi nałożono na gminę obowiązek kontroli i weryfikacji wskazywanych w deklaracji danych, w tym podawanego sposobu ogrzewania.

Czynności kontrolne prowadzone są przez osoby uprawnione do wprowadzania danych i informacji do ewidencji, które dokonają inwentaryzacji budynku, a więc są to czynności sprawdzające:

- w zakresie stosowania źródeł ciepła:
 - a) źródła spalania paliw o nominalnej mocy cieplnej mniejszej niż 1 MW, niewymagającego pozwolenia, o którym mowa w art. 181 ust. 1 pkt 1 i 2 POŚ albo zgłoszenia, o którym mowa w art. 152 ust. 1 POŚ;
 - b) spełnienia wymagań określonych w uchwale, o której mowa w art. 96 ust. 1 POŚ;

c) uiszczenia należnej opłaty za korzystanie ze środowiska, o której mowa w art. 284 ust. 1 POŚ.

➤ w zakresie utrzymania czystości i porządku:

a) gospodarowania odpadami komunalnymi;

b) odprowadzania nieczystości ciekłych.

- przeprowadzający kontrolę, o której mowa w art. 9 ust. 1 ustawy z dnia 20 lipca 1991 r. o Inspekcji Ochrony Środowiska w zakresie emisji gazów i pyłów wprowadzanych do powietrza przez przedsiębiorcę w rozumieniu ustawy z dnia 6 marca 2018 r. – Prawo przedsiębiorców;
- przeprowadzający kontrolę przewodów kominowych (dymowych, spalinowych i wentylacyjnych), o której mowa w art. 62 ust. 1 pkt 1 lit. c ustawy z dnia 7 lipca 1994 r. – Prawo budowlane;
- usuwający zanieczyszczenia z przewodów dymowych i spalinowych, stosownie do przepisów wydanych na podstawie art. 13 ust. 1 ustawy z dnia 24 sierpnia 1991 r. o ochronie przeciwpożarowej.

Obiekty użyteczności publicznej na terenie Gminy Sztutowo zostały zmodernizowane w latach wcześniejszych w ekologiczne źródła ciepła:

- Urząd Gminy w Sztutowie – piec olejowy
- Szkoła Podstawowa w Sztutowie – pellet, panele słoneczne, olej
- Przedszkole w Sztutowie – piec olejowy, pompa ciepła
- Ośrodek Zdrowia w Sztutowie – pellet
- Biblioteka w Kątach Rybackich – pellet
- Świetlica w Kątach Rybackich – pellet
- Ośrodek Zdrowia w Kątach Rybackich – pellet

Z HISTORIĄ W SERCU ŚMIAŁO IDZIEMY KU PRZYSZŁOŚCI

Dane z CEEB na terenie Gminy Sztutowo przedstawiają się następująco:

Lp.	Miejscowość	Sposób ogrzewania									
		Kotły na paliwo stałe	Węgiel i paliwa węglowodopochodne	Pellet	Drewno	Inny rodzaj biomasy	Gaz	Olej	Elektryczne	Pompy ciepła	Mieszkańcowy ogrzewacz pomieszczeń (koza, kominek, trzon kuchenny itp.)
1.	Groszkowo	26	22	1	14	3	0	0	1	1	9
2.	Grochowo Trzecie	44	37	6	32	0	0	0	1	0	16
3.	Grochowo Drugie	17	16	1	12	0	0	0	1	0	2
4.	Grochowo Pierwsze	11	8	0	8	0	0	0	3	0	1
5.	Płonina	9	9	1	8	0	0	0	0	0	2
6.	Łaszka	84	77	5	56	3	4	1	4	5	20
7.	Kobyła Kępa	32	23	7	18	2	0	2	2	3	12
8.	Skowronki	5	3	2	2	0	0	1	9	0	5
9.	Kąty Rybackie	192	151	38	74	0	27	64	18	29	116
10.	Sztutowo	472	366	78	210	5	76	100	70	78	239
	Ogółem	891	712	139	434	13	107	168	109	116	422

Z HISTORIA W SERCU ŚMIAŁO IDZIEMY KU PRZYSZŁOŚCI



IV.7 Program Ochrony Środowiska dla Gminy Sztutowo na lata 2020 – 2023.

Program Ochrony Środowiska dla Gminy Sztutowo na lata 2020 – 2023 z perspektywą na lata 2024-2026 przyjęty został Uchwałą nr XVI/170/2020 Rady Gminy Sztutowo z dnia 14 maja 2020 r. Program ten jest podstawowym narzędziem prowadzenia polityki ochrony środowiska na terenie gminy.

Według założeń, przedstawionych w niniejszym opracowaniu, sporządzenie programu doprowadzi do poprawy stanu środowiska naturalnego, efektywnego zarządzania środowiskiem, zapewni skuteczne mechanizmy chroniące środowisko przed degradacją, a także stworzy warunki dla wdrożenia wymagań obowiązującego w tym zakresie prawa.

Przedmiotowy dokument wspomaga dążenie do uzyskania w gminie sukcesywnego ograniczenia degradacji środowiska, ochronę i rozwój jego walorów oraz racjonalne gospodarowanie zasobami środowiska z uwzględnieniem konieczności jego ochrony.

Struktura opracowania obejmuje omówienie kierunków ochrony środowiska w gminie w odniesieniu m.in. do gospodarki wodno-ściekowej, gospodarki odpadami, ochrony powierzchni ziemi i gleb, ochrony powietrza, ochrony przed hałasem, ochrony przed promieniowaniem elektromagnetycznym, ochrony przyrody, edukacji ekologicznej. W opracowaniu znajduje się ich charakterystyka, ocena stanu aktualnego oraz określenie stanu docelowego. Identyfikacja potrzeb gminy w zakresie ochrony środowiska w odniesieniu do obowiązujących przepisów prawnych, polega na sformułowaniu celów nadrzędnych oraz strategii ich realizacji. Na tej podstawie opracowywany jest plan operacyjny, przedstawiający listę przedsięwzięć jakie zostaną zrealizowane na terenie gminy do roku 2026

Na terenie Gminy Sztutowo występują następujące formy ochrony przyrody:

- Obszar Natura 2000,
- Park Krajobrazowy,
- Rezerwat,
- Obszar Chronionego krajobrazu
- Pomnik przyrody – buk



Obszary Natura 2000

- Nazwa obszaru: **Zalew Wiślany**
- Kod obszaru: PLB280010
- Powierzchnia: 32 223,86 ha
- Forma ochrony w ramach sieci Natura 2000:

Obszar specjalnej ochrony ptaków (**Dyrektywa Ptasia**)



Obszar obejmuje polską część płytkiego zalewu przymorskiego (śr. głębokość 2,3 m, maksimum 4,6 m), o wodzie słonawej, odciętego od Bałtyku Mierzeją Wiślaną.

Ostoja ptasia o randze europejskiej E 14. Występuje co najmniej 27 gatunków ptaków z Załącznika I Dyrektywy Ptasiej, co najmniej 9 gatunków z Polskiej Czerwonej Księgi (PCK). Rejon Zalewu Wiślanego jest ważny dla ochrony minoga rzeczno Lampaetra fluviatilis i parposza Alosa fallax. Regularnie pojawia się tu również foka szara Halichoerus grypus. Obszar jest też ważną ostoją ptasią IBA E13.

Nazwa obszaru: Zalew Wiślany i Mierzeja Wiślana

Kod obszaru: PLH280007

Powierzchnia: 40 862,31 ha

Mapa NATURA 2000 – DYREKTYWA PTASIA



Specjalny obszar ochrony siedlisk (Dyrektywa Siedliskowa)



Nazwa obszaru: **Zalew Wiślany i Mierzeja Wiślana**

Kod obszaru: PLH280007

Powierzchnia: 40 862,31 ha

Ostoja obejmuje polską część płytkiego (2,3 m średnio) zalewu przymorskiego, o słonawej wodzie, wraz z Mierzeją Wiślaną oddzielającą go od Bałtyku oraz wąski pas depresyjnych najczęściej terenów lądowych, przylegających od strony południowej do Zalewu, będących w przeszłości częścią jego wód. W skład ostoi wchodzi również półwyspowy fragment Mierzei Wiślanej od miejscowości Kąty Rybackie do granicy państwa. Stwierdzono występowanie 18 rodzajów siedlisk i 13 gatunków z załączników I i II Dyrektywy Rady 92/43/EWG.

Mapa NATURA 2000 – DYREKTYWA SIEDLISKOWA

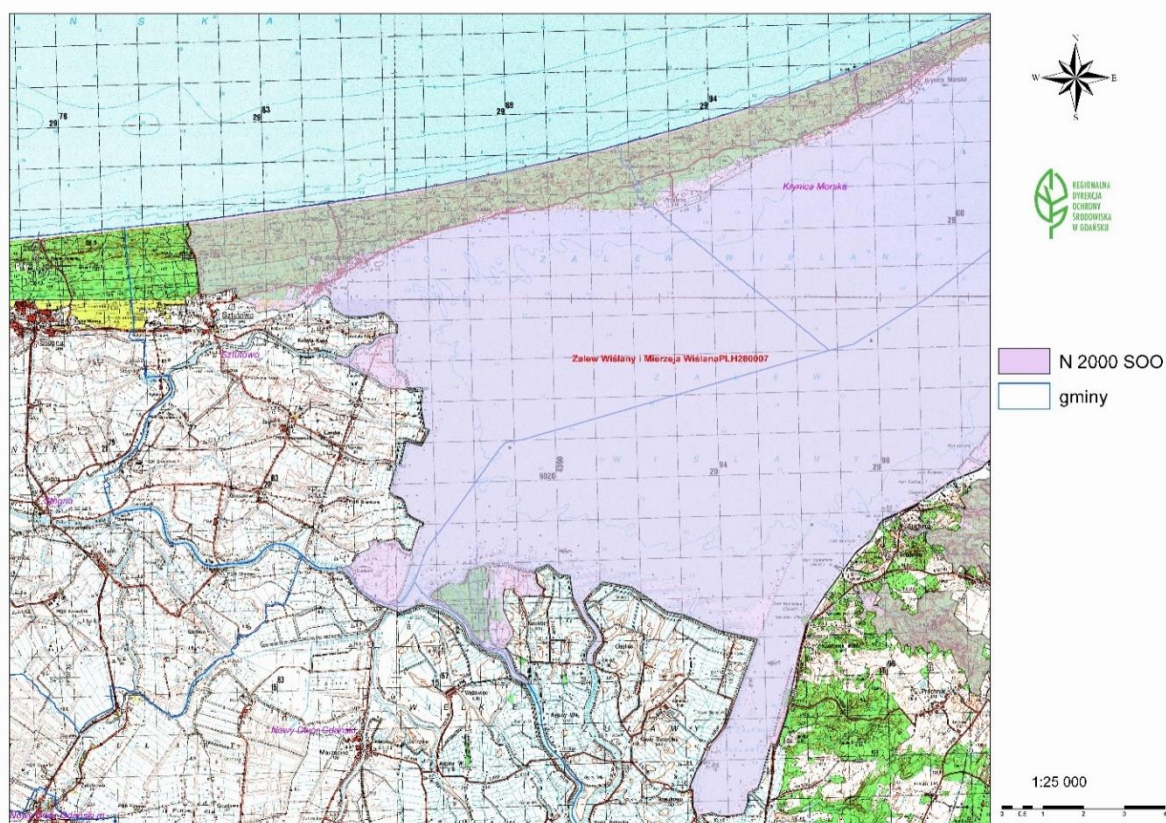



Park Krajobrazowy „Mierzeja Wiślana”

Działalność Parku regulują następujące akty prawne i dokumenty:

- Ustawa o ochronie przyrody z dnia 16 kwietnia 2004 roku. — tekst jednolity: Dz. U. 2023 poz. 1336
- Uchwała Nr VI/51/85 Wojewódzkiej Rady Narodowej w Elblągu z dnia 26 kwietnia 1985 r. w sprawie utworzenia parków krajobrazowych oraz obszaru krajobrazu chronionego na terenie województwa elbląskiego
- Rozporządzenie Wojewody Elbląskiego Nr 4/97 z dnia 28 kwietnia 1997 r. zmieniające uchwałę w sprawie utworzenia parków krajobrazowych oraz obszaru krajobrazu chronionego na terenie województwa elbląskiego
- Rozporządzenie Wojewody Pomorskiego Nr 56/06 z dnia 15 maja 2006 r. w sprawie Parku Krajobrazowego „Mierzeja Wiślana”
- Zarządzenie Wojewody Pomorskiego Nr 244/07 z dnia 12 grudnia 2007 r. w sprawie nadania statutu Parku Krajobrazowego „Mierzeja Wiślana”
- Rozporządzenie Wojewody Pomorskiego Nr 11/08 z dnia 6 marca 2008 r. zmieniające rozporządzenie w sprawie Parku Krajobrazowego „Mierzeja Wiślana”
- Uchwała Nr 1185/XLVIII/10 Sejmiku Województwa Pomorskiego z dnia 31 maja 2010 roku w sprawie połączenia Nadmorskiego Parku Krajobrazowego, Trójmiejskiego Parku Krajobrazowego, Parku Krajobrazowego „Dolina Słupi”, Kaszubskiego Parku Krajobrazowego, Parku Krajobrazowego „Mierzeja Wiślana”, Wdzydzkiego Parku Krajobrazowego oraz Zaborskiego Parku Krajobrazowego w Pomorski Zespół Parków Krajobrazowych

- Uchwała Nr 148/VII/11 Sejmiku Województwa Pomorskiego z dnia 27 kwietnia 2011 r. w sprawie Parku Krajobrazowego "Mierzeja Wiślana". (Dz. Urz. Woj. Pom. 2011 Nr 66 poz. 1463)
- Uchwała Nr 261/XXIV/16 Sejmiku Województwa Pomorskiego z dnia 25 lipca 2016 r. o zmianie uchwały Sejmiku Województwa Pomorskiego w sprawie Parku Krajobrazowego „Mierzeja Wiślana”. (Dz. Urz. Woj. Pom. 2016 r. poz. 2944)

Powierzchnia Parku wynosi 4 410 ha, natomiast powierzchnia otuliny, zabezpieczającej go przed wpływem szkodliwych czynników stanowi 22 703 ha. Obszar ten objęty jest ochroną prawną w celu zachowania unikatowych w skali kraju walorów przyrodniczych, kulturowych, historycznych i krajobrazowych. Park obejmuje wschodni fragment Mierzei Wiślanej z ciągami wydm porośniętych nadmorskim borem sosnowym, miejscami kwaśnym borem mieszanym, a w zagłębieniach międzywydmowych, oprócz torfowisk przejściowych, nierzadkie są płyty brzeziny bagiennej. Park położony jest na terenie 2 gmin - Krynica Morska i Sztutowo w powiecie Nowy Dwór Gdański.

Mapa Parku Krajobrazowego Mierzeja Wiślana



Z HISTORIA W SERCU ŚMIAŁO IDZIEMY KU PRZYSZŁOŚCI



Rezerwat Kąty Rybackie jest rezerwatem faunistycznym, o powierzchni 102,54 ha. Został on powołany 2 listopada 1957 roku w celu zachowania miejsc lęgowych kormorana *Phalacrocorax carbo* i czapli siwej *Ardea cirenea*. Obszar znajduje się na terenie gminy Sztutowo, w Kątach Rybackich (Nadleśnictwo Elbląg, Leśnictwo Kąty Rybackie). Powodem objęcia ochroną konfliktowego dziś gatunku była jego bardzo niska liczebność i zagrożenie wyginięciem. Wielkość europejskiej i polskiej populacji kormorana zmieniała się na przestrzeni wieków. Ptak ten prawie zawsze był traktowany jako szkodnik rybacki. W rezultacie w wielu krajach wytępiono go doszczętnie, a liczebność w całej Europie spadła do tego stopnia, że w latach 40-tych XX wieku stał się gatunkiem rzadkim. Od tego momentu podjęto działania ochronne i kormoran zwiększał swoją liczebność i zasięg. Gniazdowanie kormoranów na Mierzei Wiślanej odnotowano już w drugiej połowie XIX w. Duża kolonia mieściła się w okolicach Przebrna, a po jej zniszczeniu ptaki przeniosły się w sąsiedztwo Kątów Rybackich. Pod koniec XIX w. i ta kolonia przestała istnieć, najprawdopodobniej ze względu na prześladowania ze strony ludzi. Ptaki powróciły na Mierzeję pod koniec lat 40-tych XX w. Na początku gnieździły się tu tylko czaple, później dołączyły kormorany. W 1957 r. utworzono tu rezerwat ornitologiczny o pow. 10,79 ha. W 1959 r. kolonia liczyła 117 par kormoranów. Obecnie jest to największa kolonia tego gatunku w Polsce i jedna z większych w Europie. W związku z tym, że w ostatnich latach kolonia przesunęła się w kierunku zachodnim, wychodząc poza granice rezerwatu, w czerwcu 2000 r. powiększono powierzchnię rezerwatu do 102,54 ha, dodając do niego otulinę o pow. 62,86 ha. W 2009 r. gniazdowało tu 8 900 par kormorana. Obecnie liczebność ptaków z roku na rok spada, w roku 2015 było tu ok. 6 500 par lęgowych. Rezerwat stanowi niewątpliwie jedną z największych atrakcji przyrodniczych w naszym kraju.

Mapa REZERWAT KĄTY RYBACKIE

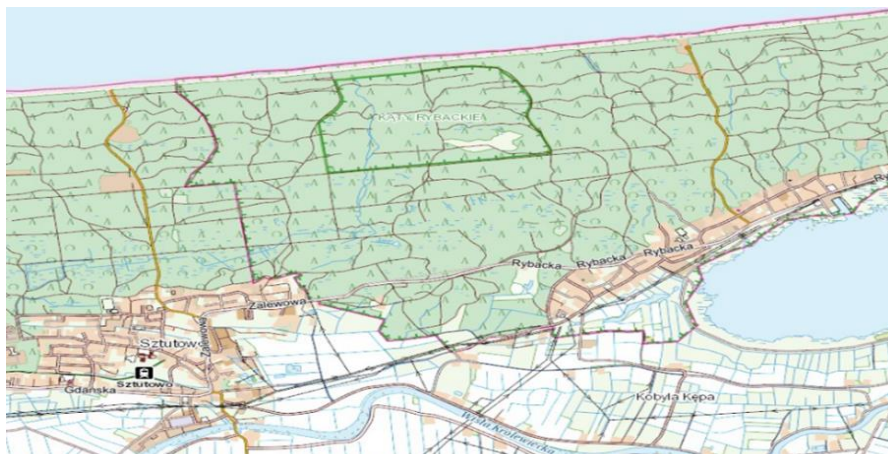

Z HISTORIA W SERCU ŚMIAŁO IDZIEMY KU PRZYSZŁOŚCI



Z HISTORIĄ W SERCU ŚMIAŁO IDZIEMY KU PRZYSZŁOŚCI



Obszar Chronionego Krajobrazu Rzek Szarpawy i Tugi obejmuje tereny chronione ze względu na wyróżniający się krajobraz dolin rzecznych delty Wisły, charakteryzujące się specyficznymi walorami przyrodniczymi i fizjonomicznymi równiny aluwialnej, wartościowe ze względu na możliwość zaspokajania potrzeb związanych z turystyką i wypoczynkiem oraz pełnioną funkcją korytarzy ekologicznych, łączących dolinę rzeki Wisły z obszarem Żuław Wiślanych, doliną rzeki Nogat i otoczeniem Zalewu Wiślanego. Celem ochrony jest zachowanie w stanie niezmienionym ekosystemów brzegowych obszaru międzywala dolin rzecznych Szarpawy i Tugi oraz ich specyfiki krajobrazowej charakterystycznej dla terenu Żuław Wiślanych wraz z historycznymi obiektami techniki i kultury oraz walorami rekreacyjnymi.

Zgodnie z definicją zawartą w Art. 23. Ustawy o ochronie przyrody: obszar chronionego krajobrazu obejmuje tereny chronione ze względu na wyróżniający się krajobraz o zróżnicowanych ekosystemach, wartościowe ze względu na możliwość zaspokajania potrzeb związanych z turystyką i wypoczynkiem lub pełnioną funkcją korytarzy ekologicznych.



Dzisiejszy OChK Rzek Szarpawy i Tugi utworzono pierwotnie jako OChK Rzeki Szarpawy na mocy Rozporządzenia Wojewody Elbląskiego w 1983 r. (Dziennik Urzędowy Woj. Elbląskiego z 1985 r. Nr 10, poz. 60). Akty prawne dotyczące tego obszaru były wielokrotnie korygowane i uzupełniane (Dz. Urz. Woj. Elbląskiego z 1997 Nr 7, poz. 43; Rozporządzenie

Nr 21 Wojewody Warmińsko-Mazurskiego z dnia 14 kwietnia 2003 r.; Rozporządzenie Nr 5/05 Wojewody Pomorskiego z dnia 24 marca 2005 r., Uchwała Sejmiku Województwa Pomorskiego nr 259/XXIV/16 - Dz. Urz. Woj. Pom. z 2016 r. poz. 2942). W 2019 roku dokonano weryfikacji granic i nazwy obszaru, który obecnie jest Obszarem Chronionego Krajobrazu Rzek Szarpawy i Tugi (Uchwała Sejmiku Województwa Pomorskiego nr 114/IX/19 - Dz. Urz. Woj. Pom. z 2019 r. poz. 2958 częściowo zmieniona Uchwałą Sejmiku Województwa Pomorskiego nr 245/XIX/20 - Dz. Urz. Woj. Pom. z 2020 r. poz. 1624). Zajmuje on teren w granicach gmin Stegna, Sztutowo i Nowy Dwór Gdański o powierzchni 3 191,8900 ha. Obszar chroni krajobraz rzeki Szarpawy (jedno z ramion deltowych Wisły) wraz z układem wałów przeciwpowodziowych i polderów żuławskich oraz fragment rzeki Tugi wraz z jej obrzeżami i starorzeczami.

Rzeka Szarpawa jest prawobrzeżnym ujściowym ramieniem Wisły, z którą ma kontakt poprzez śluzę w Gdańskiej Głowie, wybudowaną w 1885 r. w celu minimalizacji zagrożeń powodzią na tym terenie.



Jest to ciek o długości 25,4 km, zaliczany do II klasy dróg wodnych. Jako jeden z elementów pętli żuławskiej i międzynarodowej drogi wodnej E-70 Antwerpia-Kłajpeda stanowi drogę kontaktu portów położonych nad Zalewem Wiślany (poprzez rzekę Elbląg z Kanałem Elbląskim) i w rejonie Pojezierza Iławskiego z wodami Morza Bałtyckiego. Rzeka na całej swej długości jest obwałowana. W rejonie Rybiny rzeka rozdziela się i lewe ramię nosi miano Wisły Królewieckiej. Dalej, w kierunku Osłonki, Szarpawa meandruje.



Szkarpawa należy do rzek odznaczających się stosunkowo mało przekształconą szatą roślinną. Do XIX wieku należała do jednego z ważniejszych szlaków wędrownych, ale z uwagi na malejące znaczenie rzek jako dróg transportu, była coraz mniej wykorzystywana. Pozwoliło to na rozwój bujnej roślinności wodnej, zajmującej niekiedy całą szerokość koryta oraz roślinności szuwarowej na obrzeżach. Mimo obwałowania i uregulowania jej biegu, w wielu miejscach zachowała się roślinność naturalna i półnaturalna.

W Osłonce Szkarpawa uchodzi do Zalewu Wiślanego. Znajduje się tu stacja pomp. Wybudowana została na terenie, który jeszcze w latach 30-tych XX wieku stanowił część Zalewu Wiślanego (wody Zalewu sięgały wówczas do oddalonej 4 km na zachód wsi Stobiec i 3 km na południe do Marzęcina). Teren OCHK Rzek Szkarpawy i Tugi obejmuje zatem swym zasięgiem najmłodszy skrawek lądu.



Tuga (Tuja, system Tuga-Święta) to prawobrzeżny dopływ Szkarpawy. Jest to rzeka położona w całości na Żuławach, jej źródła znajdują się w okolicy Cypla Mątowskiego, ujście natomiast w Rybinie. Z powodów historycznych odcinki tej rzeki noszą różne nazwy. Górny bieg rzeki (aż do mostu kolei wąskotorowej w Nowym Dworze Gdańskim) to Święta (dawniej: Wielka Święta), dolny nazwano Tugą. Rzeka w całości ma bardzo powolny nurt oraz bujnie rozwiniętą roślinność podwodną i nadbrzeżną i obecnie dostępna jest jedynie dla kajaków i niewielkich jednostek sportowych, choć była żeglowna jeszcze w latach 70-tych XX wieku. Szlak wodny na Tudze i Świętej jest uważany za jeden z najpiękniejszych na Żuławach Wiślanych, lecz w pełni dostępny jest jedynie wiosną, przed rozwojem pokrywy roślinnej.

Tekst Uchwały z 2019 r. (wraz z załącznikami graficznymi ilustrującymi granice obszaru) jest dostępny na: http://edziennik.gdansk.uw.gov.pl/WDU_G/2019/2958/akt.pdf



Pomniki przyrody

Pojęcie pomnika przyrody wywodzi się od kultu, jakim ludzie otaczali stare i ogromne drzewa. W Chinach już w II tysiącleciu p.n.e. pojawiły się pierwsze przepisy, mające na celu ochronę zabytkowych drzew. W V wieku p.n.e. w Rzymie wydano prawo chroniące lasy. Kult drzew rozpowszechniony był również wśród Celtów, Germanów, Skandynawów, Słowian i Bałtów, a nawet Indian północnoamerykańskich. Szczególne znaczenie przypisywano dębom, lipom, klonom, grusom, jarzębinom, kalinom, czarnym bzm, wierzbom i osikom. Sądzono, że posiadają one tajemne moce i dlatego ich nie naruszano. Dziś powody ochrony drzew nie są już tak poetyckie, lecz bardzo praktyczne i służą zachowaniu cennych okazów ze względu na ich walory przyrodnicze i krajobrazowe.

Pomnikami przyrody są pojedyncze twory przyrody żywej i nieożywionej lub ich skupienia o szczególnej wartości naukowej, kulturowej, historyczno - pamiątkowej i krajobrazowej, odznaczające się indywidualnymi cechami, wyróżniającymi je wśród innych tworów. W szczególności są to sędziwe, okazałe drzewa i krzewy gatunków rodzimych lub obcych, źródła, wodospady, skałki, głązy narzutowe.

W przypadku drzew pomnikowych zabrania się: uszkodzania, zbierania kwiatów z gałęzi, umieszczania tablic (z wyjątkiem urzędowych znaków). Wprowadza się również strefę ochronną wokół pomnika nie mniejszą, niż promień korony dojrzałego drzewa (min. 15 m), w której nie wolno prowadzić jakichkolwiek działań np. zabudowy, czy składowania materiałów.

Na terenie Gminy Sztutowo uznano 1 pomnik przyrody - drzewo. Jest to Buk pospolity – obwód 320 cm, wysokość 10 m, na terenie leśnictwa Przebrno [167/93]



IV.8 Gminna Strategia Rozwiązywania Problemów Społecznych na lata 2023 – 2030.

Strategia rozwiązywania problemów społecznych stanowi wyraz lokalnej polityki społecznej. W szerokim znaczeniu jest to działalność zmierzająca do poprawiania standardów życia wszystkich mieszkańców wspólnoty samorządowej, a nie tylko osób i grup zagrożonych bądź dotkniętych wykluczeniem społecznym ze względu na bariery i trudności życiowe oraz ograniczone możliwości i utrudniony dostęp do usług społecznych.

Tak rozumiana polityka społeczna obejmuje zagadnienia z dziedziny między innymi zatrudnienia, edukacji, kultury, wypoczynku, ochrony zdrowia oraz zabezpieczenia potrzeb

materialnych i mieszkaniowych. Jej odzwierciedlenie stanowi Strategia Rozwiązywania Problemów Społecznych Gminy Sztutowo na lata 2023-2030, która, choć umiejscowiona ściśle w zadaniach i kompetencjach samorządu gminy, odnosi się do różnych aspektów funkcjonowania społeczności lokalnej. Opracowanie strategii jest obligatoryjnym zadaniem każdej gminy, jednak sposób jego realizacji nie został określony.

Wizja, cele i kierunki działań.

Nadrzędnym celem lokalnej polityki społecznej jest poprawa jakości życia ludności gminy, na którą składa się szereg czynników kształtujących warunki życia wspólnoty oraz poszczególnych rodzin i osób samotnie gospodarujących. Wynika stąd potrzeba integracji działań sektorowych w ramach pomocy społecznej, rynku pracy, edukacji, kultury, sportu, zdrowia, mieszkalnictwa i polityki prorodzinnej, w ścisłym powiązaniu z realizowanymi w gminie inwestycjami „twardymi” w infrastrukturę techniczną oraz gospodarkę. Strategiczna wizja rozwoju społecznego zakłada zatem zmiany na lepsze w wielu dziedzinach życia mieszkańców. Wizja rozwoju społecznego Gminy Sztutowo to pozytywny, niemalże idealny obraz tego, jacy powinni być oraz w jaki sposób powinni funkcjonować mieszkańcy, ich rodziny, organizacje społeczne i instytucje lokalne, w ramach powiązań łączących je we wspólnocie samorządowej. Zawiera się ona w sformułowaniu:

Gmina Sztutowo – Gmina z przyszłością

W Gminie z przyszłością:

- mieszkańcy mają chęć do pracy i samodoskonalenia, są kreatywni i przedsiębiorczy, dobrze wykształceni i wykwalifikowani;
- w rodzinach występują dobre relacje między członkami rodziny, wspólne rozmowy, wzajemny szacunek i troska; rodzice i opiekunowie wykazują się wysoką odpowiedzialnością za wychowanie i edukację dzieci, a także posiadają niezbędne do tego kompetencje;
- rodziny i osoby samotnie gospodarujące są zaradne, żyją w odpowiednich warunkach socjalno-bytowych i mieszkaniowych;
- problem przemocy w rodzinie, uzależnienia i inne zachowania aspołeczne występują marginalnie, zaś społeczność lokalna jest bardziej świadoma wagi tych problemów i potrafi skuteczniej na nie reagować;

- osoby i rodziny doświadczające trudności życiowych uzyskują specjalistyczne wsparcie, uwzględniające podmiotowość klientów – ich potrzeby, emocje, cechy fizyczne i psychiczne, środowisko rodzinne i społeczne;
- osoby starsze, z niepełnosprawnościami oraz przewlekle chorujące czują się pełnoprawnymi członkami społeczeństwa, korzystają z dóbr i usług publicznych, uczestniczą w życiu wspólnoty samorządowej;
- mieszkańcy są szczęśliwi, przyjaźni, komunikatywni, uczciwi, potrafią współpracować, pójść na kompromis oraz bezinteresownie pomagać innym; dbają o środowisko przyrodnicze;
- społeczność gminy jest aktywna, zintegrowana oraz zorganizowana, prężnie działają stowarzyszenia, kluby sportowe i sołectwa, zaś dzieci i młodzież oraz osoby dorosłe mogą korzystać z różnorodnych form zajęć kulturalnych, sportowych i rekreacyjnych;
- dzięki powyższym elementom, mieszkańcy są w dobrej kondycji zdrowotnej – zarówno fizycznej jak i psychicznej, potrafią też zadbać o swoje zdrowie.

W roku 2023 realizowano cele strategiczne :

1. Zmniejszenie zasięgu bierności zawodowej, bezrobocia i ubóstwa wśród mieszkańców gminy, poprzez cele operacyjne takie jak :

- Poprawa warunków socjalno-bytowych osób i rodzin mieszkających w gminie poprzez działania polegające na :

1) Udzielaniu pomocy finansowej i rzeczowej, a także schronienia, posiłku i niezbędnego ubrania, osobom oraz rodzinom znajdującym się w trudnej sytuacji materialnej - GOPS

2) Organizowanie zbiórek żywności, odzieży i innych podstawowych dóbr dla osób i rodzin najbardziej potrzebujących - GOPS.

3) Współpraca z Powiatowym Urzędem Pracy i innymi instytucjami rynku pracy w zakresie aktywizacji zawodowej mieszkańców gminy - GOPS.

- Poprawa jakości życia osób starszych, osób z niepełnosprawnościami i przewlekle chorujących poprzez realizację celów operacyjnych:

1) Zwiększenie dostępności różnych form opieki i wsparcia dla osób o ograniczonej samodzielności – Realizacja programów „ Opieka Wytchnieniowej” - edycja 2023, Opieka „75+” zwiększenie usług opiekuńczych-według potrzeb mieszkańców gminy - GOPS

2) Rozwój środowiskowych form pomocy osobom starszym, z niepełnosprawnością i chorującym oraz ich rodzinom, takich jak usługi opiekuńcze, opieka wytchnieniowa, opieka 75+, teleopieka - GOPS

- Poprawa funkcjonowania rodzin z dziećmi, w tym w szczególności rodzin doświadczających trudności w wypełnianiu funkcji opiekuńczo-wychowawczej, poprzez cele operacyjne takie jak:

1) Zwiększenie kompetencji rodziców i opiekunów w zakresie opieki i wychowania dzieci - GOPS, Szkoła , Przedszkole

2) Zapewnienie rodzinom doświadczającym trudności dostępu do kompleksowego wsparcia poprzez:

- Organizowanie różnych form edukacji rodziców i opiekunów, dotyczących w szczególności rozwiązywania problemów opiekuńczo-wychowawczych i porozumiewania się ze swoimi dziećmi - Zespół Interdyscyplinarny, GOPS, Szkoła - Warsztaty dla rodziców w dniu 21.11.2023r.

- Zapewnienie wsparcia w postaci pracy socjalnej, asystentury rodzinnej oraz rodzin wspierających, rodzinom doświadczającym trudności w wypełnianiu podstawowych funkcji - GOPS

- Udział w przedsięwzięciach służących wzmocnieniu rodziny, wsparciu rodziców i opiekunów, zwiększeniu aktywności i integracji społecznej rodzin, a także zapewnieniu dzieciom i młodzieży alternatywnych form spędzania wolnego czasu – Szkoła, Świetlice, Biblioteka.

- Realizacja zajęć pozalekcyjnych i pozaszkolnych doskonalących wiedzę i umiejętności oraz rozwijających pasje i zainteresowania dzieci i młodzieży.- Szkoła, Świetlice, Biblioteka

- Wsparcie dzieci i młodzieży z niepełnosprawnościami poprzez m.in. realizację nauczania indywidualnego, zaangażowanie nauczycieli wspomagających, dowożenie dzieci i młodzieży do specjalistycznych placówek – Urząd Gminy i Szkoła.

- Współpraca Powiatowym Centrum Pomocy Rodzinie w zakresie rozwiązywania problemów opiekuńczo-wychowawczych i dysfunkcji rodzin, w szczególności zadań dotyczących organizacji pieczy zastępczej i działań na rzecz powrotu dziecka do rodziny naturalnej - GOPS

- Ograniczenie skali występowania dysfunkcji społecznych, w tym przemocy w rodzinach i uzależnień poprzez realizację celów operacyjnych takich jak :

Poprawa dostępu osób i rodzin do pomocy specjalistycznej w zakresie przemocy w rodzinie i uzależnień – uruchomienie usług psychologicznych dla osób i rodzin doświadczających przemocy.

Poprzez :

- 1) Inicjowanie i realizacja programów edukacyjno-profilaktycznych skierowanych do dzieci, młodzieży oraz osób dorosłych, dotyczących różnych rodzajów uzależnień, zachowań ryzykownych, przemocy w rodzinie oraz zachowań agresywnych; ze szczególnym uwzględnieniem problematyki aktualnych zagrożeń (rozwój nowoczesnych technologii, dysfunkcyjne grupy i zachowania, przekaz medialny itp.) - Szkoła
- 2) Monitorowanie sytuacji rodzin zagrożonych dysfunkcjami lub już doświadczających poważnych problemów, a także podejmowanie działań interwencyjnych, terapeutycznych i kompensacyjnych – GOPS, Szkoła, Policja.
- 3) Stosowanie procedury „Niebieskie Karty” jako ważnego elementu profesjonalnego systemu przeciwdziałania przemocy w środowisku lokalnym.- Zespół Interdyscyplinarny , GOPS, Szkoła, GKRPA, Policja
- 4) Upowszechnianie informacji z wykorzystaniem materiałów drukowanych, mediów, bezpośrednich spotkań ze specjalistami i innych środków przekazu na temat możliwości uzyskania pomocy przez osoby doświadczające przemocy, uzależnione i ich rodziny- Zespół Interdyscyplinarny, GKRPA - Punkt Konsultacyjny w Kątach Rybackich - instruktor terapii uzależnień , GOPS.



IV.9 Program współpracy z organizacjami pozarządowymi.

Program współpracy Gminy Sztutowo z organizacjami pozarządowymi oraz podmiotami prowadzącymi działalność pożytku publicznego na 2023 r. został przyjęty Uchwałą Nr XLVII/463/2022 Rady Gminy Sztutowo z dnia 30 listopada 2022 r.

Program ten został opracowany metodą partnerską we współpracy z przedstawicielami organizacji pozarządowych z terenu Gminy Sztutowo.

Celem współpracy Gminy Sztutowo z organizacjami pozarządowymi na rok 2023 był wzrost aktywności społeczności lokalnych.

Współpraca Gminy Sztutowo z organizacjami odbywała się na zasadach:

- pomocniczości,
- suwerenności stron,
- partnerstwa,
- efektywności,
- uczciwej konkurencji,
- jawności.

Współpraca Gminy Sztutowo z organizacjami odbywała się głównie w formie:

- zlecenia organizacjom realizacji zadań publicznych finansowanych ze środków budżetu Gminy Sztutowo na zasadach określonych w ustawie,
- wzajemnego informowania o planowanych kierunkach działalności,
- konsultowania z organizacjami projektów aktów normatywnych w dziedzinach dotyczących działalności statutowej tych organizacji,
- współdziałania w pozyskiwaniu środków finansowych z innych źródeł, w szczególności z funduszy Unii Europejskiej,
- udostępniania na preferencyjnych zasadach lokali i budynków komunalnych,
- popularyzacji działalności organizacji pozarządowych w mediach i na stronach internetowych Gminy Sztutowo.

Współpraca Gminy Sztutowo z organizacjami w roku 2023 obejmowała zadania w zakresie:

- wspierania i upowszechniania kultury fizycznej,
- kultury, sztuki, ochrony dóbr kultury i dziedzictwa narodowego:
- turystyki i kulturoznawstwa,
- działalności wspomagającej organizacje pozarządowe poprzez realizację konkursu grantowego na oddolne inicjatywy mieszkańców Gminy Sztutowo.

W 2023 r. Wójt Gminy Sztutowo udzielił następujących dotacji:

Lp.	Nazwa podmiotu	Nazwa zadania	Kwota przekazanej dotacji	Kwota wykorzystanej dotacji
1.	Stowarzyszenie Lokalna Organizacja Turystyczna Gminy Sztutowo	Popularyzacja aktywnych sposobów spędzania czasu wolnego poprzez organizację XI rajdu Nordic Walking	2.000 zł	2.000 zł
2.	Beach Soccer Club Hemako Sztutowo	Beach soccer I futsal – popularyzacja poprzez szkolenie młodzieży	15 000 zł	15 000 zł
3.	Stowarzyszenie Szkolna 13	Rodzinne gotowanie - V Sztutowski Turniej Kulinaryny	2 000 zł	2 000 zł
4.	Fundacja Strefa Mocy	Nowy Akumulator Społeczny 2023 – regranting na terenie gminy Sztutowo	2 000 zł	2 000 zł
1	Towarzystwo Sportowe Mierzei Wiślanej w Sztutowie	Popularyzacja piłki nożnej w Gminie Sztutowo	15 000 zł	15 000 zł
	Razem		36 000 zł	36 000 zł

Z HISTORIA W SERCU ŚMIAŁO IDZIEMY KU PRZYSZŁOŚCI



Z HISTORIĄ W SERCU ŚMIAŁO IDZIEMY KU PRZYSZŁOŚCI

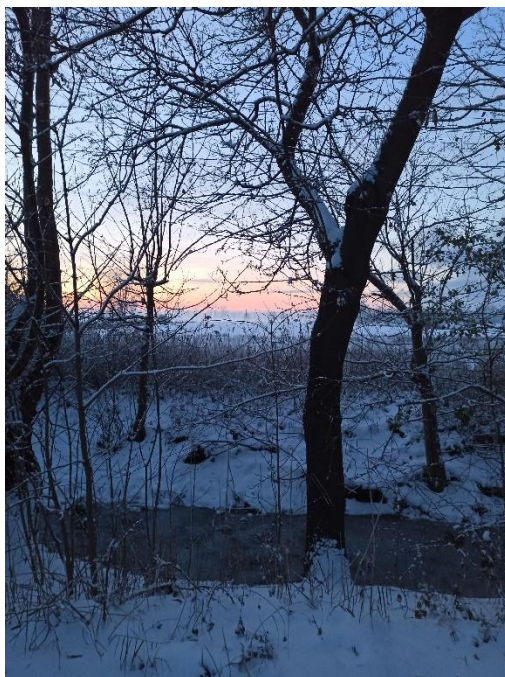

Dział V Gospodarka komunalna i ochrona środowiska.

V.1 Sieć wodociągowa.

Centralny Wodociąg Żuławski to zintegrowany system zaopatrzenia w wodę dla gmin leżących w obszarze jego funkcjonowania, a więc dla Żuław i Mierzei Wiślanej. Zaopatruje w wodę obszar 10 gmin zamieszkałych przez 65 tys. osób.

CWŻ zasila w wodę następujące gminy: Nowy Dwór Gdański, Nowy Staw, Ostaszewo, Lichnowy, Stegna, Sztutowo, Malbork, Stare Pole, Gronowo Elbląskie, Elbląg (częściowo). Dla w/w gmin system ten jest jedynym źródłem zaopatrzenia w wodę. Stopień zwodociągowania tych gmin wynosi 99%. System ten jest również rezerwowym źródłem zaopatrzenia w wodę dla miasta Elbląg. W okresie letnim dodatkowo z systemu korzystają turyści przebywający na Żuławach i Mierzei Wiślanej. Stanowi to około 50 tys. dodatkowych odbiorców wody. Obecnie CWŻ liczy ponad 1300 km sieci. Liczba zawartych umów na dostawę wody przekracza 14 tys.



Gmina Sztutowo posiada wodociągową sieć rozdzielczą o długości 96 km z 1 130 podłączeniami do budynków mieszkalnych oraz zbiorowego zamieszkania.

Relatywna długość sieci wodociągowej w stosunku do sieci kanalizacji sanitarnej na terenie Gminy Sztutowo wynosi 70,93%.

V.2 Sieć kanalizacyjna.

Przedsiębiorstwo Komunalne „Mierzeja” Sp. z o.o. w Stegnie obsługuje zewnętrzną sieć kanalizacyjną wraz z obiektami sieciowymi na terenie Gminy Stegna i Sztutowa. Obsługiwana sieć stanowi własność spółki i gmin.

Długość sieci kanalizacyjnej i ilość przepompowni obsługiwanych przez Spółkę

lp	Nazwa Urządzeń-budowli kanalizacyjnych	Jedn. miary	Gmina Stegna	Gmina Sztutowo	RAZEM:
1	Przepompownie tłoczne	szt.	47	40	87
2	Przepompownie podciśnieniowo-tłoczne	szt.	5	2	7
3	Przepompownie podciśnieniowe (studnie opróżniające KZ)	szt.	60	25	85
4	Tłocznie	szt.	3	0	3
5	Kolektory kanalizacyjne podciśnieniowe Ø 90 – Ø 280	mb.	15 051	7 449	22 500
6	Kolektory kanalizacyjne tłoczne Ø 90-Ø 500	mb.	42 191	22 401	64 592
7	Kolektory kanalizacyjne grawitacyjne Ø 200-Ø 500	mb.	51 571	26 912	78 483
8	Kolektory kanalizacyjne grawitacyjne Ø 160	mb.	36 759	12 013	48 772
9	Ogółem przepompownie w poszczególnych miejscowościach	szt.	115	67	182
10	Ogółem kanalizacja w poszczególnych miejscowościach	mb.	145 572	68 775	214 347

Gmina Sztutowo posiada sieć kanalizacyjną o długości 68,77 km z 960 przyłączami do budynków mieszkalnych oraz mieszkania zbiorowego.

Z HISTORIA W SERCU ŚMIAŁO IDZIEMY KU PRZYSZŁOŚCI



Oczyszczalnia ścieków Stegna



Przepompownia ścieków Sztutowo ul. Obozowa

V.3 Gospodarka odpadami.

Odbiorem i zagospodarowaniem odpadów komunalnych nadal zajmuje się wyłoniona w 2021 r. w postępowaniu przetargowym - firma „KOMA” Sp. z o.o. z siedziba w Olsztynie.



System obejmuje następujące rodzaje nieruchomości:

- nieruchomości zamieszkałe - wykorzystywane na cele mieszkaniowe,
- nieruchomości mieszane - wykorzystywane w części do celów mieszkaniowych a w części do celów użytkowych,
- nieruchomości rekreacyjno- wypoczynkowe – nieruchomości, na których znajdują się domki letniskowe lub inne obiekty wykorzystywane na cele rekreacyjno - wypoczynkowe,
- nieruchomości niezamieszkałe - są to nieruchomości na których nie zamieszkują mieszkańcy, a powstają odpady.

Na terenie gminy obowiązuje selektywny sposób zbierania i odbioru odpadów komunalnych.

Odpady segregujemy na poszczególne frakcje:

- tworzywa sztuczne, odpady wielomateriałowe, metale (worek żółty),
- makulatura (worek niebieski),
- szkło (worek zielony),
- odpady kuchenne (mały worek brązowy wrzucany do odpadów zmieszanych),
- bioodpady (duży worek brązowy),
- odpady zmieszane (pojemnik).

W dniach 08 – 09 oraz 15 maja 2023 r. przeprowadzona została zbiórka odpadów wielkogabarytowych oraz zużytego sprzętu elektrycznego i elektronicznego w formie tzw. „wystawek” (odbior z nieruchomości od mieszkańców). Podczas ww. zbiórki odebranych zostało 3,4 Mg odpadów zużytego sprzętu elektrycznego i elektronicznego oraz 13,92 Mg odpadów wielkogabarytowych.

Właściciele nieruchomości objęci gminnym systemem gospodarowania odpadami komunalnymi mają możliwość odwiezienia odpadów we własnym zakresie do Punktu Selektywnej Zbiórki Odpadów Komunalnych, który znajduje się w Stegnie przy ul. Gdańskiej 2 i jest czynny w dniach:

- poniedziałek w godzinach 8.00 - 18. 00;
- wtorek - piątek w godz 8.00 - 16.00.

Przyjmowane są w nim takie odpady jak:

- papier, szkło, tworzywa sztuczne, metale, opakowania wielomateriałowe – w każdej ilości;
- meble i inne odpady wielkogabarytowe;
- przeterminowane leki;
- chemikalia;
- zużyte baterie i akumulatory;
- zużyty sprzęt elektryczny i elektroniczny – przyjmowane są tylko kompletne urządzenia tzn.

takie z których nie zdemontowano żadnych elementów;

- odpady budowlano – rozbiórkowe w postaci czystego gruzu;
- zużyte opony;
- odpady zielone.

Rada Gminy Sztutowo uchwaliła na podstawie znowelizowanych przepisów ustawy o utrzymaniu czystości i porządku w gminach zwolnienie za posiadane kompostownika postanawiając, że „Zwalnia się w części z opłaty za gospodarowanie odpadami komunalnymi właścicieli nieruchomości zabudowanych budynkami mieszkalnymi jednorodzinnymi kompostujących bioodpady stanowiące odpady komunalne w kompostowniku przydomowym, proporcjonalnie do zmniejszenia kosztów gospodarowania odpadami komunalnymi z gospodarstw domowych w wysokości 0,20 zł.” Od grudnia 2023 r. na terenie Gminy Sztutowo zostały uchwalone nowe stawki za gospodarowanie odpadami komunalnymi na nieruchomościach zamieszkałych, mieszanych i niezamieszkałych. Stawka opłaty za gospodarowanie odpadami komunalnymi, które są zbierane w sposób selektywny wynosi 9,35 za 1 m³ zużytej wody.

Opłata za gospodarowanie odpadami komunalnymi powstającymi na nieruchomościach na których nie zamieszkują mieszkańcy i nie są świadczone usługi hotelarskie w rozumieniu ustawy o usługach hotelarskich oraz usługach pilotów wycieczek i przewodników turystycznych stanowi iloczyn zadeklarowanej liczby worków/pojemników z danej nieruchomości i stawki opłaty za gospodarowanie odpadami komunalnymi zbieranymi w sposób selektywny, za jednorazowy odbiór dla poszczególnych wielkości pojemników i worków określona wg. poniższej tabeli:

Wielkość pojemnika/worka wyrażona w litrach	Stawka opłaty za gospodarowania odpadami komunalnymi , jeśli są zbierane w sposób selektywny zł/ za jedno opróżnienie pojemnik/worek
60	14,50
120	29,20
240	58,30
360	87,50
1100	267,60

1500	364,90
-------------	---------------

Ryczałtowa stawka opłaty za gospodarowanie odpadami komunalnymi, które są zbierane i odbierane w sposób selektywny, na nieruchomości na której znajduje się domek letniskowy lub innej nieruchomości wykorzystywanej na cele rekreacyjno - wypoczynkowe wynosi 224 zł na rok.

W przypadku niedopełnienia obowiązku selektywnego zbierania odpadów komunalnych, określa się stawkę opłaty podwyższonej w wysokości czterokrotnej stawki jak za odpady selektywnie zebrane:

a) podwyższona stawka opłaty za gospodarowanie odpadami komunalnymi, jeżeli właściciel nie wypełnia obowiązku zbierania odpadów w sposób selektywny wynosi 37,40 zł za 1 m³ zużytej wody;

b) podwyższona stawka opłaty za gospodarowanie odpadami komunalnymi, za jednorazowy odbiór dla poszczególnych wielkości pojemników i worków jeżeli właściciel nie wypełnia obowiązku zbierania odpadów w sposób selektywny wynosi:

Wielkość pojemnika/worka wyrażona w litrach	Stawka opłaty za gospodarowania odpadami komunalnymi , jeśli właściciel nie wypełnia obowiązku zbierania odpadów w sposób selektywny zł/ za jedno opróżnienie pojemnik/worek
60	58,00 zł
120	116,80 zł
240	233,20 zł
360	350,00 zł
1100	1 070,40 zł
1500	1 459,60 zł

Podwyższona stawka opłaty za gospodarowanie odpadami komunalnymi na nieruchomości, na której znajduje się domek letniskowy lub inna nieruchomość wykorzystywana na cele rekreacyjno wypoczynkowe, a właściciel takiej nieruchomości nie dopełni obowiązku zbierania odpadów w sposób selektywny, wynosi 896,00 zł na rok.

W 2023 r. z nieruchomości objętych systemem zebrano następująca ilość odpadów:

Nazwa odpadu	Kod odpadu	Ilość w tonach
Niesegregowane odpady komunalne	20 03 01	645,26
Odpady wielkogabarytowe	20 03 07	21,66
Zużyte urządzenia elektryczne i elektroniczne inne niż wymienione w 200121, 200123, 200135	20 01 36	4,52
Opakowania z tworzyw sztucznych	15 01 02	182,62
Opakowania ze szkła	15 01 07	130,42
Odpady z betonu oraz gruz betonowy z rozbiórek i remontów	17 01 01	18,68
Leki inne niż wymienione w 200131	20 01 32	0,04
Opakowania z papieru i tektury	15 01 01	55,56
Odpady ulegające biodegradacji	20 02 01	308,00
Zużyte opony	16 01 03	3,68
Popiół	20 01 99	160,40
Razem	x	1530,84

Koszty systemu (wynagrodzenie firmy odbierającej odpady, koszty administracyjne itp.) w 2023 roku wyniosły – **1.818.296,-**

Wpływy w 2023 r. z opłat wnoszonych przez osoby objęte systemem gospodarowania odpadami - **1.093.292,-**

Różnica – **725.034,-**

W 2023 r. z koszy ulicznych zebrano:

Nazwa odpadu	Kod odpadu	Ilość w tonach
Niesegregowane odpady komunalne	20 03 01	36,92
Opakowania z tworzyw sztucznych	15 01 02	1,06

Opakowania ze szkła	15 01 07	1,06
Opakowania z papieru i tektury	15 01 01	0,14
Razem	x	39,18

Koszty systemu - wynagrodzenie firmy odbierającej odpady w 2023 roku wyniosły – **284.268,-**

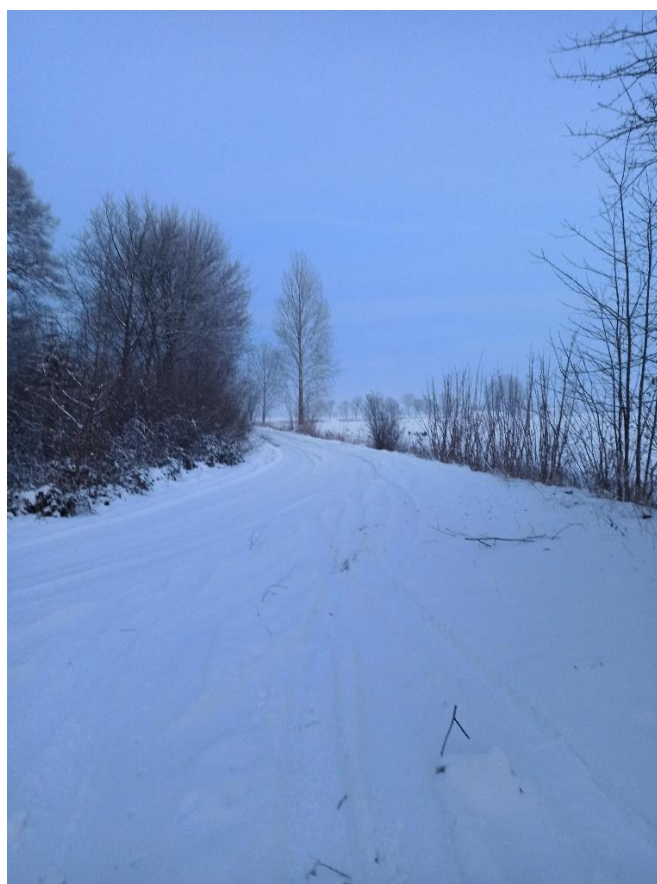

V.4 Gospodarka mieszkaniowa.

Gospodarka mieszkaniowa w Gminie Sztutowo prowadzona jest zgodnie z ustawą z dnia 21 czerwca 2001 r. o ochronie praw lokatorów, mieszkaniowym zasobie gminy i o zmianie Kodeksu cywilnego oraz Uchwałą nr LVIII/632/2023 Rady Gminy Sztutowo z dnia 15 grudnia 2023 r. w sprawie zasad wynajmowania lokali wchodzących w skład mieszkaniowego zasobu Gminy Sztutowo.

WYKAZ MIESZKAŃ KOMUNALNYCH GMINY SZTUTOWO

Lp.	Rodzaj budynku	Lokalizacja	Obręb Geodezyjny
1.	Budynek mieszkalny w zabudowie bliźniaczej 2 o pow. 40,06m ² budynek gospodarczy o pow. 23,43m ²	Grochowo Drugie nr 5	Sztutowo
2.	lokal mieszkalny nr 2 o pow. 40,40m ² pomieszczenie w budynku gospodarczym o pow. 15,45m ²	Grochowo Drugie nr 2	Sztutowo
3.	lokal mieszkalny nr 6 o pow. 41,52m ² pomieszczenie w budynku gospodarczym o pow. 15,45m ²	-,,-	
4.	Budynek wielorodzinny lokal mieszkalny nr 2 o pow. 36,09m ² -piwnica 19,10m ²	Grochowo Trzecie nr 1	Groszkowo
5.	lokal mieszkalny nr 4 o pow. 57,80m ² -piwnica 14,20m ²	-,,-	
6.	lokal mieszkalny nr 2 o pow. 43,12m ² piwnica 12,00m ² pomieszczenie w budynku gospodarczym o pow. 11,12m ²	Grochowo Trzecie nr 8	Groszkowo
7.	Budynek wielorodzinny lokal mieszkalny nr 4 o pow. 64,10m ² pomieszczenie w budynku gospodarczym o pow. 24,50m ²	Grochowo Trzecie nr 11	Groszkowo
8.	Budynek wielorodzinny lokal mieszkalny nr 1 o pow. 57,78m ² pomieszczenie w budynku gospodarczym o pow. 18,76m ²	Grochowo Pierwsze nr 2	Groszkowo
9.	Budynek wielorodzinny lokal mieszkalny nr 2 o pow. 38,94m ² pomieszczenie w budynku gospodarczym o pow. 15,68m ²	-,,-	
10.	Budynek wielorodzinny lokal mieszkalny nr 2/7 o pow. 50,08m ²	-,,-	
11.	Budynek wielorodzinny lokal mieszkalny nr 2/4 o pow. 50,96m ²	-,,-	Groszkowo
12.	Budynek wielorodzinny lokal mieszkalny nr 2/5 o pow. 17,50m ²	-,,-	
13.	Budynek wielorodzinny lokal mieszkalny nr 2/6 o pow. 17,50m ²	-,,-	
14.	lokal mieszkalny nr 2 o pow. 46,46m ² pomieszczenie w budynku gospodarczym o pow. 22,17m ²	Groszkowo nr 19	Groszkowo
15.	lokal mieszkalny nr 6 o pow. 43,31m ² pomieszczenie w budynku gospodarczym o pow. 23,10m ²	-,,-	Groszkowo
16.	Budynek mieszkalny dwurodzinny lokal mieszkalny nr 2 o pow. 39,00m ²	Łaszka nr 49	Łaszka
17.	Budynek wielorodzinny lokal mieszkalny nr 2 o pow. 55,70m ² pomieszczenie w budynku gospodarczym o pow. 14,00m ²	ul. Kanałowa nr 2	Sztutowo
18.	Budynek wielorodzinny lokal mieszkalny nr 3 o pow. 38,00m ² pomieszczenie w budynku gospodarczym o pow. 8,50m ²	-,,-	
19.	Budynek wielorodzinny lokal mieszkalny nr 4 o pow. 32,00m ² pomieszczenie w budynku gospodarczym o pow. 8,00m ²	-,,-	
20.	Budynek wielorodzinny lokal mieszkalny nr 6 o pow. 42,00m ² pomieszczenie w budynku gospodarczym o pow. 9,00m ²	-,,-	
21.	Budynek wielorodzinny lokal mieszkalny nr 9 o pow. 21,00m ² pomieszczenie w budynku gospodarczym o pow. 8,50m ²	-,,-	
22.	Budynek wielorodzinny lokal mieszkalny nr 1 o pow. 65,70 m ² ,	ul. Muzealna nr 2	Sztutowo
23.	Budynek wielorodzinny lokal mieszkalny nr 2 o pow. 56,30 m ² ,	-,,-	

24.	Budynek wielorodzinny lokal mieszkalny nr 3 o pow. 90,00 m ² ,	-,-,-	
25.	Budynek jednorodzinny mieszkalny o pow. 74,40 m ²	ul. Muzealna nr 4	Sztutowo
26.	lokal mieszkalny nr 2 o pow. 72,70 m ²	ul. Kanałowa nr 7	Sztutowo
27.	lokal mieszkalny nr 3 o pow. 54,90 m ²	-,-,-	
28.	lokal mieszkalny nr 4 o pow. 69,7 m ²	ul. Rybacka nr 41	Kąty Rybackie
29.	lokal mieszkalny nr 5 o pow. 62,90m ²	-,-,-	
30.	Lokal mieszkalny o pow.25 m ²	ul. Rybacka nr 41 A	
31.	Budynek wielorodzinny lokal mieszkalny nr 1, o pow. 49,90 m ²	Łaszka 17	Łaszka

Koszty związane z gospodarką mieszkaniową w 2023 r. wyniosły **139.567** zł natomiast dochody (czynsze mieszkaniowe) wyniosły **116.428** zł .

Zaległości z tytułu niepłacenia czynszów mieszkaniowych w 2023 r. wyniosły **48.600** zł.

V.5 Ochrona środowiska.



W 2023 r. kontynuowany był gminny program wsparcia wymiany nieekologicznych źródeł ogrzewania w budynkach i lokalach mieszkalnych położonych na terenie Gminy Sztutowo. Złożonych zostało 8 wniosków, dofinansowane otrzymało 5, pozostałe wnioski zostały wycofane lub nie zdążono w wyznaczonym terminie z wyminą źródło ogrzewania z uwagi na sytuację na rynku finansowym.

Od dnia 03.03.2023 roku rozpoczęty został nabór wniosków o dofinansowanie dla beneficjentów będących właścicielami lokalu mieszkalnego położonego w budynku wielorodzinnym, zlokalizowanego na terenie Gminy Sztutowo. Nabór wniosków i podpisywanie umów z Gminą będzie realizowany do dnia 30.10.2025 roku lub do wyczerpania środków. Do końca grudnia 2023 r. przyznano 3 dotacje.

Prowadzone były kontrole zbiorników bezodpływowych i przydomowych oczyszczalni ścieków. W 2023 r. przeprowadzono 105 kontroli zbiorników bezodpływowych i przydomowych oczyszczalni ścieków, co stanowi około 60% wszystkich zbiorników i przydomowych oczyszczalni. Celem kontroli jest zweryfikowanie informacji zawartych w gminnej ewidencji zbiorników bezodpływowych oraz przydomowych oczyszczalni oraz częstotliwości opróżniania zbiorników i prawidłowego pozbywania się nieczystości ciekłych z nieruchomości. Kontrole na nieruchomościach nieskanalizowanych odbywać będą się co dwa lata.

Gmina Sztutowo od 2009 r. realizuje zadanie pn. „Bezpieczne usuwanie azbestu z terenu Gminy Sztutowo”. Według inwentaryzacji wyrobów zawierających azbest na terenie gminy na dzień 31.12.2023 r. pozostało **624 021** kg wyrobów zawierających azbest. Termin ich usunięcia upływa w 2032 r. Bieżąca inwentaryzacja prowadzona jest na podstawie zgłoszeń i wniosków właścicieli nieruchomości, na których zlokalizowane są wyroby zawierające azbest i uzupełniana na stronie **BAZA AZBESTOWA: www.bazaazbestowa.gov.pl**. Baza ta prowadzona jest przez Ministerstwo Przedsiębiorczości i Technologii. Za pomocą tego narzędzia istnieje możliwość stałego monitorowania ilości wyrobów azbestowych na terenie gminy.

W styczniu 2023 r. odbyło się uroczyste rozstrzygnięcie konkursu „**NIE PAL ŚMIECI!**” zorganizowanego dla uczniów klas I-IV Szkoły Podstawowej w Sztutowie. Do Urzędu wpłynęło 5 prac, ukazujących oczami dzieci jak spalanie odpadów w piecach domowych wpływa na nasze życie i środowisko.



W 2023 r. zgłoszono 211 drzewa do wycinki (wnioski i zgłoszenia). W zamian za usunięcia wnioskodawcy dostali nakaz zasadzenia i pielęgnacji 78 drzew. Na wniosek Gminy Sztutowo usuniętych zostało 22 szt. drzew natomiast musimy w zamian za to nasadzić 32 drzewa.

SZKODY WYRZĄDZONE PRZEZ BOBRY

Na podstawie ustawy z dnia 16 kwietnia 2004 r. o ochronie przyrody oraz zgodnie z rozporządzeniem Ministra Środowiska z dnia 16 grudnia 2016 r. w sprawie ochrony gatunkowej zwierząt bóbr europejski objęty jest ochroną częściową. To znaczy, że wskazane dla tego gatunku zakazy i ograniczenia muszą być bezwzględnie przestrzegane. Jeżeli działalność bobrów przynosi szkody w uprawach, zbiorach lub drzewostanie to właścicielowi gruntu, który poniósł szkody, należy się odszkodowanie.

Za szkody wyrządzone przez bobry odpowiada Skarb Państwa. W tym przypadku reprezentuje go regionalny dyrektor ochrony środowiska, który ustala wysokość odszkodowania i dokonuje jego wypłaty.

W 2023 r. Gmina Sztutowo złożyła 7 wniosków o uznanie szkody wyrządzonej przez bobry. Najczęściej bobry niszczą drogi kopiąc korytarze pod płytami drogowymi, które zapadają się i stają się nieprzejezdne. Tam gdzie sytuacja jest pilna gmina wykonuje naprawy bez złożenia wniosku. Aby wniosek był rozpatrzony musi być przeprowadzona wizja RDOŚ w terenie. Wizja taka wyznaczana jest niejednokrotnie w terminach około jednego miesiąca. Po wizji sporządza

się protokół i wydawana jest decyzja przyznająca lub nie odszkodowanie – trwa to również około jednego miesiąca. Jeśli decyzja jest pozytywna to i tak czekamy na wypłatę odszkodowania.

W 2023 i na początku 2024 r. wydaliśmy na naprawę szkód bobrowych 34.320 zł. W 2023 r. uzyskaliśmy odszkodowanie za szkody w wysokości 40.050 zł. Jedno duże zadanie jest jeszcze przed nami remont drogi w Kobylej Kępie gdzie bobry uszkodziły ją w bardzo mocny sposób.

REWITALIZACJA PARKU PRZY UL. PARKOWEJ W SZTUTOWIE

Od 2017 r. Gmina Sztutowo prowadzi aktywne działania, które nadają temu miejscu nowe przeznaczenie. W ramach pozyskanych funduszy wykonano siłownię zewnętrzną oraz zagospodarowano teren. Kolejnym, ważnym etapem jest zadbanie o bezpieczeństwo osób korzystających z terenu. Niestety stan zdrowotny drzew nie był zadowalający. Należało usunąć zagrażające bezpieczeństwu drzewa. Większość usuwanego drzewostanu to topole hybrydy, które są gatunkiem obcym drzew. Topole to drzewa szybko rosnące, ale niestety krótkowieczne. Z uwagi na swoje duże rozmiary, rozległy i stosunkowo płytki system korzeniowy oraz względnie dużą kruchość drewna, w pewnych sytuacjach są to drzewa niebezpieczne. Kolejnym etapem rewitalizacji parku, przewidzianym do realizacji w 2024 r., będą nasadzenia drzew z gatunków rodzimych o charakterze parkowym. Wśród nowych nasadzeń pojawią się lipy drobnolistne, klony srebrzyste, dęby czerwone, graby pospolite oraz kasztanowce zwyczajne, są to gatunki, które mają wyższe wartości estetyczne oraz posiadają cechy zwiększające różnorodność biologiczną.



Dział VI Oświata i wychowanie

VI.1 Oferta edukacyjna Gminy Sztutowo

Gmina Sztutowo jest organem prowadzącym dla jednej szkół podstawowych oraz jednego przedszkola tj:

- Szkoła Podstawowa im Ofiar Stuthoffu ul. Szkolna 13 82-110 Sztutowo
- Przedszkole ul. Zalewowa 82-110 Sztutowo

Organem sprawującym nadzór pedagogiczny dla placówek publicznych jest Kuratorium Oświaty w Gdańsku.

Gminne placówki oświatowe w roku szkolnym 2022/2023 i 2023/2024 oferowały kształcenie w następującej liczbie oddziałów :

Ilość oddziałów prowadzonych w szkole w latach 2022 -2023

Szkoła	Oddziały szkolne	Przedszkole	Oddziały przedszkolne
2022/2023	I A – 15 I B – 18 II A – 15 II B – 19 III A – 17 III B – 17 IV A – 18 IV B – 16 V A – 18 V B – 19 VI A – 22 VI B – 22 VII A – 15 VIII A – 17 VIII B – 19 VIII C - 17	2022/2023	31 – 6- latków 24 – 5- latków 22 – 4- latków 21 – 3 –latków 4 – 2,5 -latków
Ogółem	284	Ogółem	102
2023/2024	I A – 16 I B - 16 II A – 16 II B - 18 III A – 15 III B - 19 IV A – 17 IV B - 14 V A – 18 V B - 18 VI A – 19	2023/2024	23 – 6- latków 20 – 5-latków 29 – 4 -latków 22 - 3-latków 6 – 2,5 latków

	VI B - 17 VII A – 22 VII B - 19 VIII A – 16		
Ogółem	260	Ogółem	100

VI.2 Finansowanie oświaty

Wydatki na oświatę od wielu lat stanowią duży udział w ogólnych wydatkach budżetu Gminy Sztutowo. Wydatki bieżące na oświatę stanowią bardzo wysoki procent wydatków w całym budżecie gminy w 2023 r. Subwencja oświatowa otrzymywana z budżetu państwa jest zbyt niska, aby pokryć bieżące wydatki oświatowe. W 2023 r. subwencja oświatowa pokrywała jedynie 56,27% wydatków bieżących przeznaczonych na oświatę, zaś 43,73% wydatków na ten cel finansowane było z budżetu gminy, aby zapewnić funkcjonowanie szkoły na odpowiednio wysokim poziomie.

Wydatki poniesione na oświatę w 2023 r. kształtowały się ogółem **8.464.359,-** w tym:

Szkoła podstawowa w Sztutowie – 6.491.517,-

Przedszkole w Sztutowie – 1.972.842,-

Natomiast dochody wyniosły:

Szkoła podstawowa w Sztutowie – subwencja – 3.653.150,-

dochody szkoły – 34.921

Razem 3.688.071,-

Przedszkole w Sztutowie – dotacja przedszkolna – 101.263,-

Ogółem z budżetu gminy zadania oświatowe zostały wsparte w kwocie : **4.675.025 zł.**

W roku szkolnym 2022/2023 i 2023/2024 średnia ilość dzieci w szkole podstawowej wynosiła **272** natomiast w przedszkolu **101** dzieci co stanowi ogólną liczbę wychowanków **373**.

Wydatki roczne na jedno dziecko uczęszczające do szkoły lub przedszkola na terenie Gminy Sztutowo wyniosły **22.693 zł**.

VI.3 Zarządzanie oświatą na poziomie przedszkola

Przedszkole w Sztutowie jest publiczną placówką oświatowo-wychowawczą. Organem prowadzącym przedszkole jest Wójt Gminy Sztutowo, a organem sprawującym nadzór pedagogiczny nad przedszkolem jest Kuratorium Oświaty w Gdańsku. Organami przedszkola są: Dyrektor, Rada Pedagogiczna, Rada Rodziców. Struktura organizacyjna przedszkola jest pięciooddziałowa o 10 - godzinnym dniu pracy. Przedszkole świadczy usługi dla dzieci w wieku 3 - 6 lat zamieszkałych w Gminie Sztutowo.

Przedszkole nastawione jest na aktywność i twórczy rozwój dziecka:

- tworzy wychowankom warunki do wszechstronnego rozwoju na miarę ich potrzeb i możliwości,
- rozwija różne aktywności dzieci
- rozbudza zainteresowania otaczającym światem przyrodniczym, kulturowym i społecznym,
- traktuje każde dziecko indywidualnie i podmiotowo,
- umożliwia rodzicom uczestnictwo w codziennym życiu placówki organizując różnorodne formy współpracy.

W organizacji procesu edukacyjnego:

- w pracy z dziećmi preferuje pedagogikę zabawy, aktywne metody pracy
- wspiera rozwój dziecka na bieżąco diagnozując jego osiągnięcia,
- indywidualizuje pracę z dziećmi, uwzględniając ich zainteresowania, zdolności i potrzeby, dzięki temu umożliwia każdemu dziecku osiągnięcie sukcesu,
- stwarza warunki organizacyjne, materialne i programowe do rozwijania u dzieci zainteresowań,
- przestrzega praw dziecka oraz upowszechnia wiedzę o tych prawach,

Przedszkole współpracuje z rodzicami i najbliższym otoczeniem. Funkcjonuje na podstawie ujednoliconych oddziaływań przedszkole - dom rodzinny. Dbą o bezpieczny i atrakcyjny pobyt dziecka w przedszkolu, zorganizowany przez zaangażowanych i kompetentnych nauczycieli, opierających się w swej pracy na nowatorskich metodach uznanych pedagogów.

Placówka zatrudnia wykwalifikowaną kadrę pedagogiczną, która systematycznie uzupełnia i podnosi swoje kwalifikacje oraz stopnie awansu zawodowego. Nauczyciele troszczą się o prawidłowy rozwój psychofizyczny wychowanków, tworzą warunki wspierające rozwój dziecka,

przygotowując do życia w rodzinie i społeczeństwie. Przedszkole daje dzieciom różnorodne umiejętności, sprawności i doświadczenia zgodnie z ich indywidualnymi potrzebami i możliwościami. Jest otwarte na dzieci o specyficznych potrzebach edukacyjnych (pomoc dzieciom przejawiającym trudności w nauce, rozpoznanie rodzaju i stopnia trudności, przesiewowe badania logopedyczne, udział w kampaniach profilaktycznych, współdziałanie w zakresie pomocy rodzinie). Tworzy dzieciom warunki do łatwiejszej adaptacji w przedszkolu. Realizuje jasno określony system wychowawczy oparty na uniwersalnych wartościach takich jak: prawda, szczerść, przyjaźń, sprawiedliwość, szacunek dla drugiego człowieka, jego wytworów i otaczającego świata.

W przedszkolu realizowane były programy i projekty:

- Program wychowania przedszkolnego „W kręgu zabawy”- Jadwiga Pytlarczyk
- Program „Obserwacje przyrodnicze i środowiskowe na cztery pory roku” – Jadwiga Pytlarczyk
- Międzynarodowy Projekt Edukacyjny „Dotknij, pocuj, zobacz” Głównym zamierzeniem projektu jest wzbudzenie w dzieciach pasji do tworzenia, eksperymentowania i doświadczania wielozmysłowego.
- Ogólnopolski Projekt Edukacyjny „Zabawa Sztuką” Głównym celem projektu było propagowanie sztuki w korelacji z kompetencjami kluczowymi oraz zgodnie z założeniami pedagogiki freblowskiej.
- Ogólnopolski projekt czytelniczy „Mały miś w świecie wielkiej literatury”, w którym zrealizowano moduły: „Czytamy razem z małym misiem” - (od 12.09.2022 do 31.05.2023) oraz „Mały miś i zdrowe nawyki” (od 13.02.2023 do 31.03.2023)
- Program własny „ W krainie zmysłów – zabawy sensoryczne w przedszkolu” Głównym celem wdrożenia programu jest wsparcie rozwoju dzieci angażując ich zmysły poprzez stwarzanie wielu sytuacji w formie konstruktywnej zabawy; niezbędnych do stymulacji bazowych systemów sensorycznych i zmysłów. Dostarczając dzieciom zróżnicowanych bodźców sensorycznych wspierając ich rozwój pod kątem prawidłowej integracji sensorycznej.

- Międzynarodowy projekt edukacyjny wspierający rozwój kreatywności „Kreatywne prace plastyczne ” edycja IV Cele główne: Zaspokajanie naturalnej potrzeby tworzenia sztuki, wyzwianie ekspresji twórczej i wspieranie harmonijnego rozwoju oraz kreatywności dzieci poprzez różnorodne działania plastyczne. Poznanie i eksperymentowanie z różnymi technikami plastycznymi. Inicjowanie i promowanie twórczości plastycznej dzieci.
- Ogólnopolski projekt edukacyjny „Blżej pieska” – celem jest niesienie pomocy potrzebującym zwierzętom oraz uczenie dzieci właściwego zachowania wobec nich.
- Ogólnopolski projekt „Bajki pomagajki ” Głównym założeniem projektu jest czytanie bajek. Projekt skupia się na konkretnych problemach dziecka: rozwijanie wiary we własne siły, poczucie bezpieczeństwa w domu i poza nim, umiejętność współpracy, samodzielność, lęk przed czymś nowym. Głównym celem bajkoterapii jest ochrona i wzmocnienie rozwoju psychicznego dziecka.
- Projekt edukacyjny „Z kicią kocią maluchy zmieniają się w zuchy” - Celem projektu jest propagowanie czytelnictwa wśród najmłodszych przedszkolaków, łagodna adaptacja do warunków przedszkolnych poprzez utożsamianie się z bohaterami książkowymi oraz rozwijanie potencjału poznawczego dzieci.
- Nauczycielka Beata Kompieł przez cały rok szkolny 2022/2023 realizowała w grupie innowację pedagogiczną „Muzyka to matematyka” przybliżając dzieciom w prosty i przyjazny sposób zagadnienia z matematyki i muzyki oraz poszerzając wiedzę dzieci w tym zakresie.
- Dzieci wzięły udział w akcji „Szkoła pamięta” 30 października zapaliły znicze pod pomnikiem Ofiar KL Stutthof i „Szkoła do hymnu” i wspólnie odśpiewały hymn państwowy, uczestniczyły w uroczystości zorganizowanej z okazji Odzyskania Niepodległości przez Polskę. Dzieci brały udział w uroczystości na Skwerze 100 lecia Odzyskania Niepodległości przedstawiły program artystyczny o tematyce patriotycznej dla społeczności naszej gminy

Pracownicy przedszkola tworzą życzliwy klimat współdziałania i przyjazną atmosferę, dzięki której dzieci czują się akceptowane i bezpieczne. Nauczyciele współpracują w

planowaniu i realizowaniu procesów edukacyjnych. Wspólnie rozwiązują problemy, doskonalą metody i formy współpracy oraz pomagają sobie nawzajem w ewaluacji i doskonaleniu własnej pracy. Przedszkole w Sztutowie zabiega o to, aby absolwent był przygotowany do podjęcia nauki szkolnej, wykazywał się dojrzałością emocjonalną i społeczną, potrafił współdziałać w grupie, przestrzegać ustalonych reguł, potrafił przegrywać, był w znacznym stopniu samodzielny, zaradny, komunikatywny, otwarty, wrażliwy, twórczy, ciekawy świata, poszukujący, a także sprawny fizycznie.



VI.4 Zarządzanie oświatą na poziomie szkoły podstawowej.

Rok 2023 w Szkole Podstawowej im. Pamięci Ofiar Stutthofu w Sztutowie rozpoczęło 280 uczniów w 16 oddziałach. W oddziałach 1-3 uczyło się 100 dzieci, w 4-6 - 113 uczniów oraz w klasach 7-8 - 67. Liczba dzieci z Ukrainy w czerwcu 2023 wynosiła 16 osób. W oddziałach liczba podopiecznych wahała się od 15 do 22.

Od 4 września liczba dzieci wynosi 258 uczniów w 15 oddziałach. Najmniejszy liczy 14 uczniów (1 oddział), największy 20 (2 oddziały). Średnia liczba dzieci w oddziale to 17 podopiecznych.

Wszystkie dzieci z Ukrainy zostały włączone do klas, nie funkcjonował już żaden oddział przygotowawczy. Przyczyniło się to do szybszej nauki języka i pełnej integracji dzieci. Organizacja nauki języka polskiego została zaplanowana zgodnie z właściwymi przepisami.

WYNIKI OGÓLNOPOLSKIEGO BADANIA UMIEJĘTNOŚCI TRZECIOKLASISTÓW

W Ogólnopolskim Badaniu Trzecioklasistów uczniowie napisali powyżej średniej kraju w zakresie umiejętności językowych i matematycznych oraz nieznacznie poniżej w zakresie wiadomości przyrodniczych. Szczegółowo wyniki przedstawiono poniżej w tabeli:

WYNIK	SZKOŁA	WOJEWÓDZTWO	KRAJ
JĘZYK POLSKI	25	24	24
MATEMATYKA	18	17	18
PRZYRODA	9	10	10

EFEKTY BADANIA WYNIKÓW NAUCZANIA- EGZAMINY ÓSMOKLASYSTY

Do egzaminów ósmoklasisty przystąpiło 51 uczniów. 18% uczniów korzystało z dostosowanych warunków egzaminu ze względu na posiadanie opinii ppp o specyficznych trudnościach w uczeniu się.

Najniższe wyniki uzyskują uczniowie z bardzo niską frekwencją. Kolejny rok odnotowujemy wyniki 100% z matematyki i języka angielskiego.

Średnie wyniki w gminach powiatu nowodworskiego, w tym w naszej placówce przedstawiono poniżej:

Gmina	LICZBA ZDA- JĄCYCH	LICZBA SZKÓŁ	JĘZYK POLSKI	WYNIK/ STANIN	MATEMA TYKA	WYNIK/ STANIN	JĘZYK ANGIEL SKI	WYNIK/ STANIN
Krynica Morsk	5	1	58	3	48	5	60	5
Nowy Dwór Gdański wieś	44	2	65	5	36	2	53	4
Nowy Dwór Gdański miasto	156	2	61	4	40	3	63	5
Ostaszewo	37	1	52	2	40	3	52	3
Stegna	126	5	64	5	47	4	59	5
Sztutowo	51	1	63	4	48	5	56	4

NAJWIĘKSZE SUKCESY UCZNIÓW I SZKOŁY W ROKU SZKOLNYM 2022/2023

Zaangażowanie nauczycieli i uczniów zaowocowało udziałem w licznych konkursach oraz sukcesami naukowymi, artystycznymi i sportowymi.

Dyplom oraz statuetkę Gryfa Pomorskiego za zasługi dla pomorskiej edukacji otrzymały Małgorzata Błaszak oraz Sylwia Owsieńska, a ponadto Bursztynowy Laur Gminy Sztutowo z rąk Wójta Gminy Sztutowo: Jan Wilkanowski i Sylwia Owsieńska - za działalność na rzecz lokalnej społeczności.

Honorową Odznakę „Żagiel ZHP Chorągwi Gdańskiej” w stopniu złotym otrzymała instruktorka ZHP hm. Agnieszka Suska za szczególne działania wychowawcze w kontekście Misji ZHP i Systemu Pracy z Kadłą.

Program „Zdolni z Pomorza” z przedmiotu - informatyka zakwalifikowali się uczniowie: Mikołaj Juško, Blanka Snopek, Piotr Charliński natomiast z przedmiotu kompetencje społeczne zakwalifikowali się uczniowie Martyna Ściuba, Oliwia Strączek, Lena Tirkel, z matematyki - Gabriela Stasiorowska i z chemii uczennica Zofia Czubińska.

KONKURSY WIEDZY

- Ogólnopolski Konkurs „Zaczaruj szkołę drukiem 3D” opiekun Jagoda Majos- Dalecka

I miejsce zespołu: Alicja Karbownik, Weronika Mistygacz

- Międzynarodowy Konkurs „Kangur Matematyczny” opiekun Edyta Maćkowska, Iwona Błońska

Wyróżnienie: Radosław Gierc, Maria Szala, Helena Żelazińska

- Ogólnopolski Konkurs Nauk Przyrodniczych „Świetlik” opiekun Elena Madej, Anna Staszewska, Edyta Maćkowska, Renata Wiśniewska i Barbara Ranoszek

Nagrody, II miejsce: Aleksander Bergmann, Zuzanna Cybulska

Wyróżnienia: Franciszek Piórko, Kacper Osiński, Mikołaj Tartakowski, Nina Snopek, Łucja Jackowska, Nadia Majcher, Nikodem Stasiorowski

- Międzynarodowy Konkurs Informatyczny „Bóbr” opiekun Jagoda Majos- Dalecka

Laureat- II miejsce: Lena Walczyk . Wyróżnienie- Andrii Shulandt

- Pomorska Liga Zadaniowa z Chemii opiekun Kinga Rutkowska

I miejsce w powiecie- Zofia Czubińska.

- 14. edycja Ogólnopolskiego Wielkiego Maratonu Czytelniczego opiekunowie Małgorzata Błaszak , Edyta Maćkowska , Elena Madej, Małgorzata Błaszak , Renata Afeltowicz

Laureaci: Bruno Szymichowski, Anna Chwała, Natasza Gołębiowska, Mikołaj Czubiński, Hanna Charlińska, Jakub Kentzer, Radosław Gierc, Mikołaj Tartakowski, Lena Matusak, Franciszek Piórko, Jan Burczy, Kacper Kopka

Finaliści: Kacper Osiński, Kacper Mróz, Wiktoria Kalinowska, Maria Szala

- Konkurs „Jestem integralną częścią przyrody”, finał powiatowy opiekun Jan Wilkanowski

I miejsce- Oliwia Zbróg

- XI edycja Ogólnopolskiej Olimpiady z Języka Polskiego skierowanej do uczniów klas 7-8 opiekun Renata Afeltowicz

III miejsce- Oliwia Zbróg

- Powiatowy Konkurs Języka Angielskiego z elementami wiedzy o krajach anglojęzycznych opiekun Gabriela Maszke

I miejsce zespołu: Lena Tirkel, Mikołaj Juško, Norman Szmyt

KONKURSY ARTYSTYCZNE

- Powiatowy Konkurs Recytatorski „Spójrz w niebo... gwiazdy, planety, kosmos” opiekun Anna Staszewska

I miejsce- Nataniel Zwiewka

- Powiatowy Konkurs Piosenki Angielskiej opiekun Gabriela Maszke

Wyróżnienie- Alisa Sharku

KONKURSY SPORTOWE

- Półfinał Wojewódzki w Piłce Ręcznej Chłopców opiekun Magdalena Wilkanowska i Piotr Ranoszek II miejsce

- Półfinał Wojewódzki w Mini Piłce Ręcznej Dziewcząt opiekun Magdalena Wilkanowska II miejsce
- Półfinał Wojewódzki w Mini Piłce Ręcznej Chłopców opiekun Jan Wilkanowski II miejsce
- Półfinał Wojewódzki w Mini Koszykówkę Dziewcząt opiekun Magdalena Wilkanowska II miejsce
- Półfinał Wojewódzki Dziewcząt w Dwóch Ogniach Usportowionych opiekun Marzena Pipała IV miejsce
- Mistrzostwa Powiatu w Piłce Nożnej opiekun Magdalena Wilkanowska i Piotr Ranoszek I miejsce
- Mistrzostwa Powiatu w Piłce Ręcznej Chłopców opiekun Magdalena Wilkanowska i Piotr Ranoszek I miejsce
- Mistrzostwa Powiatu w Mini Piłce Ręcznej Dziewcząt opiekun Magdalena Wilkanowska I miejsce
- Mistrzostwa Powiatu w Mini Piłce Ręcznej Chłopców opiekun Jan Wilkanowski I miejsce
- Mistrzostwa Powiatu w Mini Koszykówce Dziewcząt opiekun Magdalena Wilkanowska I miejsce
- Mistrzostwa Powiatu w Dwóch Ogniach Usportowionych opiekun Marzena Pipała I miejsce
- Mistrzostwa Powiatu w Mini Koszykówce Chłopców opiekun Jan Wilkanowski II miejsce
- Mistrzostwa Powiatu w Unihokeju Chłopców opiekun Magdalena Wilkanowska i Piotr Ranoszek II miejsce
- Mistrzostwa Powiatu w Piłce Ręcznej Dziewcząt opiekun Marzena Pipała i Magdalena Wilkanowska II miejsce
- Mistrzostwa Powiatu w Czwórboju Dla Dziewcząt opiekun Magdalena Wilkanowska II miejsce drużyny
- XXVI Bieg Pamięci Narodowej: opiekun Marzena Pipała, Magdalena Wilkanowska Piotr Ranoszek i Jan Wilkanowski I miejsce – Dziewczęta - Dzieci III miejsce- Młodzież- Dziewczęta

Indywidualnie, w swoich kategoriach wiekowych:

III miejsce - Nikola Nowak

I miejsce - Michalina Dzieciuch

III miejsce - Wojciech Kłosiński

- Mistrzostwa Powiatu w Tenisie Stołowym Chłopców w ramach Igrzysk Dzieci opiekun Magdalena Wilkanowska i Jan Wilkanowski III miejsce
- Mistrzostwa Powiatu w Lekkiej Atletyce opiekun Piotr Ranoszek, Magdalena Wilkanowska i Marzena Pipała

III miejsce w pchnięciu kulą - Miłosz Kapica,

II miejsce w biegu na 300 metrów (awans do finału wojewódzkiego) i III miejsce w skoku w dal - Wojciech Kłosiński,

II miejsce w biegu na 100 metrów- Michalina Dzieciuch

NAGRODY WÓJTA GMINY SZTUTOWO

11 najlepszych uczniów uzyskało Nagrodę Wójta Gminy Sztutowo. Byli to: Radosław Michta, Zofia Czubińska, Oliwia Zbróg, Lena Tirkel, Maria Szala, Feliks Piórko, Mikołaj Wiśniewski, Stefan Banach, Kryspin Szczyglewski, Helena Żelazińska, Oliwia Król.

PRZYGOTOWANIE KOLONII WYMIENNEJ DLA DZIECI W TWARDOGÓRZE

Zaproponowano uczniom szkoły kolonie wymienne ze Szkołą Podstawową nr 2 w Twardogórze. Wymiana została zrealizowana w terminie 6- 17 sierpnia 2023 r. 45 dzieci ze Sztutowa korzystało z bazy sportowej i basenu szkoły oraz MOSiRu w Twardogórze, dwóch wycieczek do Wrocławia - jednej do ZOO, drugiej powiązanej z poszukiwaniem wrocławskich krasnali i rejsem po Odrze. Dzieci miały do dyspozycji sale gimnastyczne szkoły (dwie pełnowymiarowe z trybunami), świetlice szkolne, siłownię zewnętrzną, plac zabaw, boisko lekkoatletyczne. Zwiedzały okolice i odpoczywały w nowych dla nich okolicznościach przyrody.

Natomiast uczniowie z Twardogóry odwiedzili SAR i OSP, byli w Kątach Rybackich (Muzeum Zalewu Wiślanego), Gdańsku, Mikoszewie i Malborku. Spędzali czas nad morzem i wykorzystywali szkolną infrastrukturę. Wychowawcy kolonii przygotowali dla dzieci mnóstwo świetnych gier, zabaw, zajęć integracyjnych i niespodzianek. Dzieci z Twardogóry odwiedził w szkole Wójt Gminy Sztutowo oraz Przewodniczący Rady, a także Burmistrz tego miasta, który przyjechał do naszej miejscowości. Jest to początek dobrej współpracy z nową szkołą, tym razem z województwa dolnośląskiego, w powiecie oleśnickim

REALIZACJA PROGRAMÓW RZĄDOWYCH

W minionym roku szkolnym pozyskano środki i rozliczono następujące programy:

- 6 wniosków w ramach „Poznaj Polskę” dla klas 1, 2-3, 4-5, 6-7 i 8 (dwa rozdania). Uzyskaliśmy 100 000,00 zł. (6 250,00 + 18 750,00 x 5),
- Realizujemy zajęcia w ramach „Laboratorium Przyszłości”- dofinansowanie 86 100,00zł., utworzyliśmy 2 sale: do robotyki oraz nagrywania, kontynuujemy zajęcia w ramach programu,
- Realizujemy „Aktywną tablicę”, doposażyliśmy salę w pomoce interaktywne do pracy dla dzieci z opiniami i orzeczeniami. Dofinansowanie to 43 750,00zł.

POZYSKANE ŚRODKI ZEWNĘTRZNE

Złożono wnioski w licznych programach pozarządowych. Listę zrealizowanych i rozliczonych zadań przedstawiono poniżej:

- Wymiana polsko- niemiecka- wyjazd do Niemiec, dofinansowanie Polsko-Niemieckiej Współpracy Młodzieży- PNWM- 12 317,76 zł.
- Zachować Pamięć „Kto ratuje jedno życie, ratuje cały świat”, sfinansowanie spotkania wymiany polsko- niemieckiej w Polsce- 33 480,00 zł.
- „Pajacyk” Polskiej Akcji Humanitarnej- udział w programie dożywiania 65 uczniów szkoły- 57 850,00 zł.,
- Dofinansowanie Dnia Dziecka- Fundusz Sołecki Wsi Sztutowo- 1 500,00 zł.,
- Fundacja Kreatywna Edukacja, lekcja j. polskiego z pomysłem,
- Projekt ekologiczny z języka angielskiego „Baltic Eco Team”- 11 000,00 zł, Nidzicka Fundacja Rozwoju Nida,
- Dodatkowo pozyskanie 1 400,00 zł. na zakup produktów do przygotowania potraw na Finał WOŚP,
- W ramach projektu „Klimat w Szkołach Metropolii” pozyskanie monitora interaktywnego 65 cali,
- Pozyskanie sprzętu sportowego dla szkoły na kwotę 3 690,00 od Banku Spółdzielczego w Stegnie,
- Pozyskanie pomocy dydaktycznych za udział w akcji: „Szkoła talentów Lidl”- pozyskanie 12 rakietek do ping- ponga, piłeczek, gier planszowych itp., udział w kolejnej edycji,

- „EkoPracownia nie tylko pod chmurką”- pozyskano dofinansowanie w kwocie 75 000 zł,
- Środki na zakup kostek Rubika, lody dla wszystkich dzieci z okazji Dnia Dziecka,
- 10 monitorów interaktywnych na podstawie jezdnej pozyskanych z 1% w ramach Szkolnej Skarbonki,
- Dzięki Centrum Mistrzostwa Informatycznego pozyskano: urządzenie wielofunkcyjne kolorowe- atramentowe, suwmiarkę elektroniczną, microbity w ilości 10 sztuk, rozszerzenia do microbit Rongo Car, zestawy elektroniczne programowalne- 9 sztuk, 2 zestawy lego spike; wsparcie finansowe dla kółek robotycznych (algorytmicznych), np. upominki dla dzieci na koniec roku,
- Dofinansowanie zakupu drugiej drukarki i 12 filamentów– prowadzenie zajęć #Superkoderzy od Orange- realizacja cały rok szkolny 2023/2024.

REALIZACJA INNOWACJI PEDAGOGICZNYCH

W roku 2023 zrealizowano i zakończono m.in. następujące innowacje pedagogiczne: „Wiem, gdzie mieszkam”, „Razem przez świat”, „Europa i świat”, „Zaplanuj projekt”- innowacja i program autorski nauczania informatyki.

ZREALIZOWANE PROJEKTY I PROGRAMY EDUKACYJNE

Realizacja projektów edukacyjnych przyczyniła się znacznie do rozwoju bazy dydaktycznej i multimedialnej szkoły, ale również do rozwoju kompetencji kluczowych uczniów.

Zrealizowano następujące przedsięwzięcia:

- Program godziny wychowawcze ze światem (PAH),
- Akcja Krokus upamiętniająca dzieci, które zginęły w Holocaulście,
- Program Lepsza szkoła (GWO),
- Program „Ortografitti”,
- Zajęcia otwarte dla rodziców- „Nasza gmina Sztutowo”,
- Lekcja w formie zbiórki harcerskiej,
- Projekt edukacyjny: „Pomyślę zanim wysłę”,
- Wykorzystanie metody projektu podczas realizacji podstawy programowej,
- Obchody Międzynarodowego Dnia Postaci z Bajek,
- Realizacja projektu „Być jak Ignacy”,
- „Mikołaje łączcie się”, pomoc najmłodszym podopiecznym Domowego Hospicjum w Gdańsku, akcja ŻONKILE i KROKUS,

Z HISTORIA W SERCU ŚMIAŁO IDZIEMY KU PRZYSZŁOŚCI

- Udział w akcji MEiN: „Szkoła pamięta”,
- Spotkanie z pracownikiem Muzeum Stutthof- Pomorze pod okupacją oraz IPN- pierwsze dni okupacji na Pomorzu,
- Wizyta uczniów w UG w Sztutowie, spotkanie z pracownikami urzędu i Wójtem Gminy Sztutowo.

Rok 2023 był rokiem spokojny, w szczególności w odniesieniu do roku 2022. Liczba dzieci z Ukrainy ustabilizowała się, powróciliśmy w całości do edukacji stacjonarnej, nasi uczniowie angażowali się w różnorodne przedsięwzięcia, a wyniki edukacyjne uczniów są satysfakcjonujące dla placówki i odzwierciedlają możliwości podopiecznych.



Z HISTORIA W SERCU ŚMIAŁO IDZIEMY KU PRZYSZŁOŚCI



VI.5 Dowożenie dzieci do placówek oświatowych.

W 2023 roku dowozy dzieci do szkoły i przedszkola prowadzone były przez firmę zewnętrzną wyłonioną w drodze przetargu.

Liczba dzieci dowożonych do placówek oświatowych

Lp.	Miejscowość	Rok szkolny 2022/2023	Rok szkolny 2023/2024
		Liczba dzieci dowożonych do szkoły	Liczba dzieci dowożonych do szkoły
1.	Kąty Rybackie	47	41
2.	Kobyła Kępa	15	14
3.	Grochowo Drugie	5	5
4.	Sztutowska Kępa	4	8
5.	Grochowo Trzecie	10	7
6.	ul. Przemysłowa	7	8

7.	Łaszka	28	25
8.	Grochowo Pierwsze	13	10
9.	Groszkowo Osada	2	2
10.	Groszkowo	4	6
11.	Płonina	0	2
razem		135	128

Lp.	Miejscowość	Rok szkolny 2022/2023	Rok szkolny 2023/2024
		Liczba dzieci dowożonych do przedszkola	Liczba dzieci dowożonych do przedszkola
1.	Kąty Rybackie	4	3
2.	Kobyła Kępa	0	2
3.	Grochowo Drugie	0	4
4.	Sztutowska Kępa	0	0
5.	Grochowo Trzecie	2	0
6.	ul. Przemysłowa	0	1
7.	Łaszka	6	6
8.	Grochowo Pierwsze	1	0
9.	Groszkowo Osada	0	0
10.	Groszkowo	5	3
11.	Płonina	2	2
razem		20	21

Autobusy dowożące dzieci do szkoły i przedszkola pokonują dziennie około 280 km. Dowozy odbywają się w następujących kursach : 4 kursy rano i 6 po południu.

W roku szkolnym 2022/2023 jeden bilet miesięczny kosztował **99,00 zł** , a roku szkolnym 2023/2024 - **132,00 zł**.

Gmina w roku 2023 wydała na dowozy szkolne kwotę **134 112,30 zł**

Gmina również dowozi dzieci niepełnosprawne zamieszkałe na terenie naszej gminy a uczęszczające do Specjalnego Ośrodka Szkolno-Wychowawczego w Nowym Dworze Gdańskim.

Lp.	Rok szkolny 2022/2023	Rok szkolny 2023/2024
1.	7 dzieci	8 dzieci

W roku 2023 Gmina Sztutowo na dowóz dzieci niepełnosprawnych do SOSW w Nowym Dworze Gdańskim wydała **85 000,00 zł**.

Dwoje dzieci dowożonych jest specjalistycznym dowozem do Ośrodka Rehabilitacyjno-Edukacyjno-Wychowawczego w Jezierniku. Koszty dowozu do OREW w 2023 r. wyniosły

40 000,00 zł

Ogólny koszt dowozów dzieci do placówek oświatowych kształtował się na poziomie: **259.112,30 zł**



Dział VII Kultura, sport i rekreacja.

VII.1 Wydarzenia kulturalne na terenie Gminy Sztutowo



- **16 stycznia** - jednym z pierwszych noworocznych wydarzeń w Gminie Sztutowo była honorowa zbiórka krwi w ramach akcji Ultrakrew „Każdy ma swój krwiobieg”. Jest to akcja społeczna, która promuje honorowe krwiodawstwo oraz aktywność fizyczną. 2023 roku mieliśmy możliwość oddania krwi czterokrotnie (16 stycznia, 13 kwietnia, 15 czerwca oraz 14 września), w której zebraliśmy łącznie 19350 ml krwi. Statystycznie to nawet 129 uratowanych osób.
- **29 stycznia** w Szkole Podstawowej w Sztutowie odbył się 31. Finał Wielkiej Orkiestry Świątecznej Pomocy. Sztab dzięki niesamowitej hojności mieszkańców zebrał w sumie 49 230,09 zł.
- W dniach od **14 – 29 stycznia** podczas ferii zimowych, odbył się w strojach przygotowanych przez dzieci, bal karnawałowy „W krainie bajek” . Bal odbył się w świetlicy w Sztutowie. Odbyła się również wycieczka do centrum Edukacji Parku Krajobrazowego Mierzei Wiślanej oraz wyjazd na basen i do kina. Odbyły się zajęcia kulinarne, eko-spotkanie z przyrodą, międzypokoleniowy turniej w grę w bilard i tenisa stołowego Na zakończenie ferii zorganizowano dla dzieci ze wszystkich świetlic ognisko z pieczeniem kiełbasek.



- **25 stycznia** – udział przedstawicieli władz Gminy Sztutowo w 78. Rocznicy Marszu śmierci z niemieckiego obozu koncentracyjnego Stutthof, w której licznie uczestniczyli przedstawiciele władz samorządowych i wojewódzkich, duchowni lokalnych parafii oraz mieszkańcy.
- **28 stycznia** - Dzień Seniora w Kątach Rybackich – msza święta i uroczysty poczęstunek w restauracji. W planowanym wydarzeniu gościnnie wystąpił Chór "Po 16-stej", który umilił spotkanie swym programem artystycznym.
- **23 lutego** - Dzień Solidarności z Ukrainą zorganizowany przez Szkołę Podstawową w Sztutowie miała charakter artystyczno-refleksyjny z uwagi na mijający już rok od zbrojnej napaści Rosji na Ukrainę. Jej celem było okazanie uchodźcom z Ukrainy pomocnej dłoni i wsparcia.
- **12 marca** - 40-lecie Elbląskich Morsów – jubileuszowa kąpiel w morzu w Kątach Rybackich oraz zabawa przy muzyce.
- **29 marca** – odbył się zorganizowany przez 16 Dywizję Zmechanizowaną Wojska Polskiego piknik z pokazem sprzętu wojskowego w Sztutowie na targowisku gminnym przy ul. Turystycznej.
- **5 kwietnia** - rodzinne warsztaty tworzenia ozdób wielkanocnych w świetlicy w Sztutowie oraz rozstrzygnięcie konkursu gminnego pn. „Pisanka wielkanocna” i wręczenie nagród dla zwycięzców.



- **22 kwietnia** - akcja Sprzątamy dla Polski, w której wzięła udział cała społeczność szkoły w Sztutowie, sprzątając okolice naszej gminy zaopatrzeni w worki i rękawiczki ufundowane przez gminę.
- Po raz kolejny Gmina Sztutowo podpisała porozumienie z Urzędem Miejskim w Gdańsku na udział Szkoły Podstawowej w Sztutowie w Kampanii „Rowerowy Maj”, której celem jest promowanie aktywności fizycznej wśród dzieci i młodzieży, polegającej na wyborze aktywnego środka transportu podczas podróży do szkoły.
- **3 maja** – obchody 232. Rocznicy Uchwalenia Konstytucji 3 Maja. Z tej okazji odbyła się uroczysta msza święta w kościele św. Wojciecha w Sztutowie w intencji ojczyzny, następnie Wójt Gminy Sztutowo wraz z przewodniczącym Rady Gminy dr Marcinem Owińskim udali się na **Skwer Stulecia Odzyskania Niepodległości** by pod pomnikiem złożyć wiązanki kwiatów.



- **11 maja** - Bieg Pamięci, to wydarzenie sportowe, w którym biorą udział wszystkie szkoły podstawowe z terenu powiatu nowodworskiego, a który tym roku miał już swoją 26 edycję. To wydarzenie, które na stałe wpisało się w kalendarz uroczystości związanych z obchodami rocznicy wyzwolenia KL Stutthof, rozpoczynając swój bieg od złożenia kwiatów pod Pomnikiem Walki i Męczeństwa w Muzeum Stutthof w Sztutowie.



- 25 maja - podpisanie przez Wójta Gminy Sztutowo pierwszej partnerskiej umowy międzynarodowej. Gmina Wyrwiwska Wiejska Rada obwodu Rówieńskiego w Ukrainie stała się naszym partnerem, której przedstawiciele gościliśmy podczas delegacji w naszych progach. Obie strony starannie omawiały obszary, w których możliwy będzie dalszy rozwój współpracy oraz wymiana doświadczeń i poznanie nowych praktyk.



- **4 czerwca** na stadionie centralnym w Sztutowie odbył się sportowy Dzień Dziecka zorganizowany przez Towarzystwo Sportowe Mierzei Wiślanej. W programie zaplanowano dziecięcy turniej piłki nożnej, konkurs malarski, pokaz sprzętu służb mundurowych, przejażdżki meleksem, fotobudkę i stoiska słodkości.

- **24 czerwca** w Sztutowie odbyło się wydarzenie sportowe pn. „Grand Prix Cross Polska” – bieg i rajd Nordic Walking, które powróciło do Sztutowa po dłuższej nieobecności. To wydarzenie sportowe, które polega na pokonaniu 5 km trasy leśnej na czas. Każdy uczestnik otrzymał pamiątkowy medal a na zakończenie mógł wziąć udział w losowaniu nagród i voucherów przekazanych od naszych lokalnych przedsiębiorców.
- Przed rozpoczęciem sezonu wakacyjnego sztutowscy przewoźnicy pojazdów typu Meleks przekazali na rzecz naszej gminy niesamowicie cenny sprzęt, jakim jest defibrylator AED. To urządzenie, które w bezpieczny dla ratownika i osoby poszkodowanej sposób prowadzi krok po kroku za pomocą poleceń głosowych i wizualnych przez przebieg akcji ratowniczej, podając impuls elektryczny w razie potrzeby. W okresie wakacyjnym znajduje się on w posiadaniu ratowników wodnych, natomiast po wakacjach jest w posiadaniu szkoły.



- **26 i 30 czerwca** szlakami naszej gminy przemierzały dwie grupy osób z Fundacji OnkoRejs - wybieram życie. To ponad 100- kilometrowy marsz prowadzący wzdłuż granic Polski, którego celem jest szerzenie profilaktyki przeciwnowotworowej. W marszu wzięły udział osoby chore onkologicznie oraz osoby wspierające, chcące pokazać, że choroba nie jest wyrokiem i można z nią normalnie żyć, poznawać nowych ludzi i spełniać marzenia. Gmina Sztutowo zapewniła obu grupom nocleg w szkole, natomiast OSP Sztutowo transport bagaży do kolejnego miejsca postoju.
- **1 lipca** w porcie nad Zalewem Wiślanym w Kątach Rybackich odbyły się uroczystości rozrywkowe związane z Dniem Rybaka, msza święta w intencji Ludzi Morza – Apostołów Piotra i Pawła odbyła się tradycyjnie 29 czerwca w kościele Św. Marka w Kątach Rybackich. Część rozrywkowa trwała od godziny 16:00 do północy i przewidywała mnóstwo atrakcji, m.in. występ mieszkańca naszej gminy, 8-letniego

Nikodema Stasiorowskiego, estradowy program dla dzieci z Duo Paulo, liczne konkursy i animacje dla dzieci, malowanie buziek, robienie warkoczyków i tatuaży, malowanie w plenerze na sztalugach, zabawy z giga klockami, trampoliny, mnóstwo gier i zabaw. Niewątpliwie ogromnym zainteresowaniem cieszył się występ żywych maskotek, a wśród nich pojawiła się także postać Marianka - rycerza z Malborka. Wielką atrakcją były także niezawodne wielkie dmuchańce. W tym roku głównym celem naszego świętowania było wsparcie i pomoc finansowa dla Pauliny - mieszkanki naszej gminy, która uległa nieszczęśliwemu wypadkowi. Dzięki tak licznemu zaangażowaniu, do puszek wpływała pomoc, za którą Paulina, jej mama i my jesteśmy wszystkim bardzo wdzięczni. Nasze wydarzenie nieoczekiwanie odwiedziła 200-osobowa grupa dzieci z opiekunami z biura usług turystycznych "Korneluk", przebywająca aktualnie w Kątach Rybackich na wakacjach. Zatańczyli dla Pauliny słynną "Belgijkę" i również chętnie brali udział w zabawach i loteriach na rzecz Pauliny. Dużym zainteresowaniem cieszyły się rejsy po Zalewie Wiślanym oraz stoiska sołeckie, które przygotowały mnóstwo dań regionalnych, rybnych, dań na gorąco, z grilla a także przekąski i słodkości. W Muzeum Zalewu Wiślanego odbywały się warsztaty i konkursy szkodniczo-powroźnicze dla dzieci i dorosłych. Można było stworzyć własną drewnianą rybkę i łódkę a także zagrać w plenerową grę terenową. Swoje stoiska przygotowały m.in: Lokalna Organizacja Turystyczna Gminy Sztutowo z pysznościami kulinarnymi, Sołectwo Kąty Rybackie z daniami rybnymi i wypiekami, a także „loterką” dla Pauliny, Stowarzyszenie LGR - Rybacka Brać Mierzei, Park Krajobrazowy "Mierzeja Wiślana", który przeprowadzał różne zabawy i konkursy dla najmłodszych, świetlice Gminy Sztutowo, w których prezentowano rękodzieło podopiecznych i pleciono warkoczyki dla dzieci, Kibort Craft - lokalni twórcy wyrobów z drewna, a także liczne stoiska komercyjne m.in. z watą cukrową i popcornem, artykułami i zabawkami dla dzieci, biżuterią i kosmetykami handmade. Uroczystego otwarcia wydarzenia i powitania gości dokonali Wójt Gminy Sztutowo - Robert Zieliński, prezes Lokalnej Organizacji Turystycznej Pani Anna Siudowska oraz przedstawiciel rady sołeckiej Kątów Rybackich Pan Artur Klusek. Po licznych zabawach i atrakcjach dla najmłodszej części widowni, o godzinie 18:00 Wójt zaprosił wszystkich na tradycyjny punkt programu, którym oczywiście był tort. W tym roku również ufundowała go ciastkarnia "u Wołka". Wieczorną część programu rozpoczęliśmy występem kabaretowym, w którym Znany Wojtek Kamiński i Michał Mimi Zenkner, rozbawiali publiczność swym komediowym show. Po stand-up'owym występie przyszedł czas na zabawę z coverowym zespołem

Z HISTORIĄ W SERCU ŚMIAŁO IDZIEMY KU PRZYSZŁOŚCI

LESZY, którzy swą niesamowitą energią i mocnym brzmieniem porwali publiczność do tańca i świetnej zabawy, mimo deszczowej aury. Cały cykl wydarzenia zwieńczyła dyskoteka pod chmurką z Dj Punio, który roztańczył zgromadzonych mieszkańców i gości naszej gminy.

DZIEŃ RYBAKA *Kąty Rybackie*



- **1 lipca** odbyło się otwarcie wakacyjnego cyklu turniejów piłkarskich w beach soccer oraz piłce siatkowej na plaży w Sztutowie, znane wszystkim pod hasłem Sztutowskiego Lata. Turnieje odbywały się w weekendy przez cały wakacyjny okres. Wszyscy uczestnicy otrzymywali upominki, a zwycięzcy puchary ufundowane przez Wójta Gminy.



- **16 lipca** odbyły się zawody wędkarskie - spławikowe o Puchar Wójta Gminy Sztutowo na rzece Wisła Królewiecka w miejscowości Łaszka. Pogoda sprzyjała wędkarzom, atmosfera również była świetna. Po 4 godzinach łowienia i po zliczeniu wyników odbył się wspólny grill oraz wręczenie pucharów i nagród ufundowanych przez Wójta Gminy Sztutowo.



- **15-16 lipca** na plaży w Kątach Rybackich odbyły się Mistrzostwa w Ratownictwie Morskim organizowane przez Ratownictwo Wodne, Garmin Rescue Heroes i Gminę Sztutowo. To dwudniowe wydarzenie, w których udział biorą ratownicy z całej Polski w konkurencjach zarówno indywidualnych jak i drużynowych. Należą do nich m.in.: bieg 2 km, wyścig w pływaniu, wyścig na deskach ratowniczych, flagi plażowe, akcje z pasem ratowniczym.



- **20 lipca** na terenie parku publicznego w Sztutowie odbył się wakacyjny piknik dla dzieci. Na dzieci czekała moc atrakcji, min. interaktywny program edukacyjno-artystyczny z udziałem aktorów. Wielkim zainteresowaniem cieszyły się warsztaty kolorowych soli zamkniętych w słoikach, które dzieci mogły zabrać ze sobą na pamiątkę. Równie warte czekania w kolejce było zaplatanie wakacyjnych warkoczyków dla dziewczynek oraz ręcznie malowane tatuaże. Dzieci wspólnie z animatorem wykonywały przeróżne dmuchane zwierzątka w trakcie warsztatów balonowego ZOO. Jedną z największych atrakcji wakacyjnego pikniku były żywe maskotki, które zachęcały do wspólnej zabawy i zdjęć. Było mnóstwo zabaw tanecznych, konkursy z upominkami, kącik małego artysty ze sztalugami i wielkie bańki mydlane. Całe wydarzenie zwińczył festiwal kolorów HOLI, polegający na wyrzutach w górę przez uczestników kolorowych proszków, które tworzyły wielką barwną chmurę. Było świetnie i kolorowo.

Z HISTORIĄ W SERCU ŚMIAŁO IDZIEMY KU PRZYSZŁOŚCI



- **25 lipca** na plaży w Sztutowie po raz kolejny odbyły się wakacyjne Plażowe Mistrzostwa Budowniczych, w których Sztutowo uplasowało się na IV miejscu wśród 24 nadmorskich miejscowości w Polsce. Stworzona budowla miała wysokość 315 centymetrów. Ideą pomysłodawców jest aktywne spędzanie czasu na plażach.



- **27 lipca** na terenie skweru wypoczynkowego za kościołem w Kątach Rybackich stanęło długo wyczekiwane dzieło wykonane przez firmę Pana Rafała Pacewicza,

mianowicie ławeczka w kształcie łodzi rybackiej, którą sfinansowało sołectwo Kąty Rybackie. Ławeczka stała się kolejnym punktem na mapie turystycznej, gdzie odwiedzający mogą przysiąc i zrobić sobie pamiątkowe zdjęcie.



- **12 sierpnia** w barze „Placuś” w Kątach Rybackich odbył się charytatywny koncert Muzycznych Pasjonatów - muzyków amatorów z Mierzei Wiślanej. Celem występu było zebranie funduszy na rehabilitację naszej mieszkanki – Pauliny.
- **15 sierpnia** b.r przy Kościele św. Wojciecha w Sztutowie odbył się Wakacyjny Festyn Caritas, w którym jak corocznie bierze czynny udział świetlica ze Sztutowa wraz z prowadzącą Panią Aliną Niedzielską. Na placu przed kościołem odbyły się liczne atrakcje, m.in: zabawa fantowa, licytacje, wystawa malarska, kiermasz. Uzyskane przychody z festynu zostały przekazane na cele charytatywne.
- **17 sierpnia** z okazji Dnia Pozytywnie Zakręconych, w parku publicznym w Sztutowie odbył się piknik zakręconych mieszkańców naszej gminy, którzy opowiadali o swoim hobby i prezentowali swe rękodzieła. W programie były również plenerowe warsztaty artystyczne oraz moc atrakcji dla dzieci (brokatowe tatuaże, wakacyjne warkoczyki, dmuchańce, mega klocki i wiele innych).



17 SIERPANIA DZIEŃ POZYTYWIE ZAKRĘCONYCH



- **19 sierpnia** miał miejsce Piknik nad Wisłą Królewiecką w Sztutowie, na którym czekała moc atrakcji zarówno dla dzieci jak i starszej części widowni, m.in.: teatryk interaktywny dla dzieci, malowanie buziek, zaplatanie warkoczków, giga klocki, warsztaty balonowe, malowanie ekranowe farbami, animacje ruchowe, strefa dmuchańców a także recital uczestnika programu The Voice Kids Aleksandra Rysia oraz koncert zespołu coverowego Wtopa. Zwieńczeniem wydarzenia była dyskoteka pod gwiazdami do późnych godzin nocnych.
- **26 sierpnia** na plaży w Sztutowie odbyła się impreza pod hasłem „Pożegnanie lata z Budim”. Organizatorem wydarzenia była firma Budimex S.A, która przygotowała dla najmłodszych plażowiczów moc atrakcji, m.in.: atrakcje wodne, animacje z muzyką, zabawy z Budim, pogadanki o bezpieczeństwie i konkursy.
- **2-3 września** odbył się Kiteweekend na plaży w Sztutowie i Kątach Rybackich. To impreza miłośników latawców z całej Polski, którzy mogli zaprezentować latające konstrukcje różnego typu. Mogliśmy podziwiać latawce skrzynkowe, wirujące rotory i turbiny oraz wyjątkowo widowiskowe latawce pokazowe – ogromne, dochodzące do kilkunastu metrów postacie. Organizatorem wydarzenia była sztutowska Fundacja Strefa Mocy, która od blisko 10 lat promuje latawce, jako sposób na aktywne spędzenie czasu na świeżym powietrzu.



- **16 września** w Sztutowie odbyły się Dożynki Powiatowo-Gminne. Uroczystości rozpoczęła msza święta w kościele pod wezwaniem św. Wojciecha w Sztutowie koncelebrowana przez ks. Jerzego Drobińskiego, ks. Marka Cieślaka z parafii pod wezwaniem św. Marka Ewangelisty w Kątach Rybackich oraz ks. Marka Mierzwy z parafii pod wezwaniem Najświętszej Maryi Panny Matki Kościoła w Jantarze. Po zakończonej wspólnej modlitwie dziękczynnej w intencji rolników, barwny korowód prowadzony przez lokalnych jeźdźców ze stadniny konnej „Stajnia u Bohuna”, przy akompaniamencie zespołu „Fale” z GOK w Stegnie, a także ze starostami dożynek, zaproszonymi gośćmi i mieszkańcami gminy udał się na przystań żeglarską nad Wisłą Królewiecką, gdzie odbyła się część oficjalna i artystyczna wydarzenia.

Delegacje złożyły pod sceną pięknie wykonane wieńce dożynkowe oraz specjalnie przygotowane chleby dożynkowe. Starostwie dożynek Pani Monika Siebert i Pan Krzysztof Kiciński przekazali chleb na ręce gospodarzy: Wójta Gminy Sztutowo Roberta Zielińskiego oraz Starosty Nowodworskiego Jacka Grossa, którzy oficjalnie otworzyli Dożynki Powiatowo-Gminne 2023. Następnie odbył się obrzęd dzielenia się chlebem ze wszystkimi uczestnikami święta. Nieodzownym elementem dożynek był konkurs wieńców dożynkowych, w którym wzięło udział 11 dzieł pracy ludzkich rąk.

Konkurs odbył się w dwóch kategoriach: gminnej i powiatowej. Jury z ramienia powiatowego przyznało:

I miejsce KGW Kmiecin,

II miejsce KGW Orliniec,

III miejsce KGW Nowa Kościelnica.

Wyróżnienie zdobyło sołectwo Groszkowo.

Wśród wieńców przygotowanych z terenu Gminy Sztutowo nagrodę przyznano sołectwu Sztutowo.

Na tegorocznych dożynkach nie zabrakło akcentów kulinarnych, można było skosztować tradycyjnego jadła m.in.: dzika (ufundowanego przez Powiat Nowodworski), zupy dyniowej i grochówki, chleba ze smalcem i kiszonym ogórkiem, swojskiej wędliny, ryb, przepysznych słodkich wypieków oraz urodzinowego tortu z okazji 78 urodzin Gminy Sztutowo.

Na dzieci czekało mnóstwo atrakcji i zabaw przygotowanych przez lokalnych wystawców. W programie nie zabrakło atrakcji dla najmłodszych: dmuchańców, waty cukrowej i popcornu.

Część koncertową otworzył występ Marcina Siegieńczuka, który rozbawił publiczność.

Następnie na scenie pojawił się zespół Luka Rosi, porywając publiczność do wspólnej zabawy. Wydarzenie zakończyła o północy dyskoteka pod gwiazdami z DJ ARO.

- **7 października** w sztutowskiej stadninie koni – „Stajna u Bohuna” obchodzono Dzień Hubertusa, w których Gmina Sztutowo także miała swój udział, fundując nagrody uczestnikom wydarzenia.
- **20 października**, podczas obchodów Europejskiego Dnia Seniora w budynku Szkoły Podstawowej w Sztutowie odbyło się uroczyste spotkanie dla seniorów z terenu Gminy Sztutowo. Była to okazja do wspólnie spędzonego czasu na rozmowach, wspomnieniach jak również na dalszych planach działania. W spotkaniu wzięło udział blisko 100 seniorów.
- **11 listopada** obchodziliśmy uroczystości patriotyczne z okazji Narodowego Dnia Niepodległości. Program rozpoczął się uroczystą mszą świętą w kościele pod wezwaniem św. Wojciecha w Sztutowie, następnie mieszkańcy przemarszem z flagą narodową udali się na Skwer Stulecia odzyskania Niepodległości, gdzie wspólnie odśpiewano hymn i pieśni patriotyczne. Uroczystość swymi występami uświetniły dzieci z Przedszkola i Szkoły Podstawowej w Sztutowie.



Drugą częścią programu była uroczystość przyznania po raz drugi w historii naszej gminy, Nagrody Wójta Gminy pn. "Bursztynowy Laur Gminy Sztutowo" dla osób zasłużonych na rzecz gminy. Laureatami nagrody zostali: Dr Anna Sztyk-Kloc, Sylwia Owińska, Alina Niedzielska, Zofia Łopińska, Jan Wilkanowski oraz Szymon Maćkowski.



Zwieńczeniem obchodów Dnia Niepodległości było spotkanie autorskie Pani Anny Rozwadowskiej i dr Marcina Owsńskiego, którzy za sprawą prezentacji multimedialnej przenieśli nas do przedwojennego okresu Sztutowa, odtwarzając rekonstrukcję budynków, także tych już nieistniejących.



- **19 listopada** odbył się już po raz XI Jesienny Rajd Nordic Walking w Krainie Kormoranów, w którym wzięło udział 50 uczestników, pokonując 5 kilometrową leśną trasę kątowskimi szlakami. Każdy uczestnik otrzymał pamiątkowy medal i upominki. Organizatorem wydarzenia była Lokalna Organizacja Turystyczna Gminy Sztutowo.

Wydarzenie zostało dofinansowane w ramach realizacji zadania publicznego z budżetu gminy.

- **9 grudnia** w parku publicznym w Sztutowie odbył się „Jarmark Bożonarodzeniowy” połączony z wigilią gminną i wizytą Świętego Mikołaja. Zgromadzeni mieszkańcy i sympatycy Gminy Sztutowo dzielili się opłatkiem, wspólnie śpiewali kolędy pod asystą grupy Rest-Art oraz kosztowali świąteczne potrawy. Panie Joanna Hulanicka i Alina Niedzielska wraz z dziećmi ze Szkoły Podstawowej w Sztutowie przygotowały jasełka. W „Jarmarku Bożonarodzeniowym” udział wzięli lokalni rękodzielnicy i rzemieślnicy tacy jak: Pani Marzena Mazur, Pani Małgorzata Włoczkowska, Panie Bożena i Aleksandra Wyrzykowskie, Pani Maria Biruk, Panie Alina i Karolina Niedzielskie, „Wianolki”, „Lukrusie” ze swymi pierniczkami. Swoje stoisko miał również sztutowski bursztynnik Dariusz Janowski „Herkules” ze swoimi wyrobami z bursztynu oraz Kibort Craft z wyrobami z drewna w postaci mis, desek itp. Fundacja Strefa Mocy wzięła udział z akcją charytatywną „Świąteczne Pomaganie”. Były także odwiedziny z ekipą telewizyjną History TV „Człowieka z bursztynu” – Tomasza Ołdziejewskiego - bohatera serialu „Złoto Bałtyku” oraz nowej produkcji „Faceci ze Stali”. Pani Mikołajowa z pomocnikiem elfem z firmy Fiku Miku Zabawa i Kawa Nowy Dwór Gdański prowadziła liczne zabawy animacyjne dla dzieci. W specjalnej strefie dla najmłodszych na dzieci czekały różnego rodzaju warsztaty świąteczne, m.in.: dekorowanie pierników, tworzenie balonowej choinki oraz ozdób choinkowych. Kto nie zdążył napisać jeszcze listu do Świętego Mikołaja, to miał taką możliwość.

Wigilijny stół został zastawiony potrawami wigilijnymi, o którego zadbali darczyńcy: Państwo Katarzyna i Przemysław Pacewicz – właściciele sklepu „Groszek” w Kątach Rybackich, Pan Czesław Miniewicz – właściciel sklepu rybnego w Kątach Rybackich, mleko do gorącego kakao dla dzieci ufundował Prezes OSM Maluta Pan Ryszard Masalski, natomiast wigilijny barszczyk przygotowały panie kucharki ze Szkoły Podstawowej w Sztutowie. Słodkim poczęstunkiem obdarowały nas sołtys Łaszki Pani Anita Knap oraz mieszkanki Sztutowa: Pani Aleksandra Wyrzykowska, Karolina Niedzielska, Anna Kentzer i Ewa Marzec.

Zwieńczeniem bożonarodzeniowego spotkania była wizyta Świętego Mikołaja, który przybył do nas z workami pełnymi prezentów. Każde dziecko otrzymało drobny upominek i mogło zrobić sobie pamiątkowe zdjęcie.



VII.2 Działalność świetlic wiejskich.

Działania Świetlicy Opiekuńczo Wychowawczej w Sztutowie

- Bal Karnawałowy „W krainie bajek” - integracja świetlic
- Ekologicznie, Twórczo, plastycznie - ferie w świetlicy
- Basen „Fala” Stegna - wyjazd integracyjny świetlic
- Spotkanie z przyrodą (eko konkursy, w świecie gier i zabaw) - Centrum Edukacji Ekologicznej – siedziba parku „Mierzeja Wiślana”
- Bezpiecznie i rozważnie – spotkania z funkcjonariuszami Policji
- Muzyczny skarbczyk – instrumenty muzyczne – perkusja nauka gry, wystukiwanie rytmu pod kierunkiem p. Przemka. Eko orkiestra
- Serduszka duże i małe – prezenty dla Babci i Dziadka
- Odwiedziny Pani Zimy – zabawa integracyjna
- Decoupage – warsztaty - (wspólna gościnna integracja przyjaciół ze świetlicy Kąty Rybackie.
- „Kot w Butach” Multikino Elbląg - wycieczka integracyjna dzieci ze świetlic

- Gdańsk – Oliwa – Msza św. w Katedrze Oliwskiej w intencji Ofiar Stutthofu i Marszu Śmierci – udział
- Międzypokoleniowy Turniej Bilarda i Tenisa Stołowego o Puchar Wójta Gminy Sztutowo
- Eko spotkanie z przyrodą – koło fortuny, eko wrzutki, kalambury, domina, puzzle i zabawy z p. Jolą z Parku Krajobrazowego „Mierzeja Wiślana” – warsztaty przyrodnicze
- To i owo – smacznie i zdrowo - pieczemy pizze wg własnych smaków pod czujnym okiem szefa p. Łukasza
- Ognisko Kąty Ryb – gry i zabawy - wspólna integracja
- Wielka Orkiestra Świątecznej Pomocy – pomagamy - stoiska świetlic, warsztaty artystyczne, origami motylki – zakładki, kolorowe warkoczyki, makrama – liście, rękodzieło
- Wielkanocne warsztaty rodzinne - rozstrzygnięcie konkursu ‘Pisanka Wielkanocna’ -poszukiwania ukrytych upominków od Zająca
- Pola Nadziei na Pomorzu Nowy Dwór Gd. - pomagamy, udział - wielka zbiórka dla podopiecznych hospicjów
- Dzień Ziemi – sprzątamy tereny wokół świetlicy plewimy klomby, sadzimy kwiatki na parapety okienne
- Białe czerwone – dekoracje patriotyczne na uroczystości majowe - flagi, kwiaty
- Dzień Matki – upominki i kwiaty
- Dzień Dziecka- festyn w szkole, stoisko warsztaty, warkoczyki
- Noc Świętojańska – powitanie lata DPS ”Mors” Stegna - udział - barwny korowód z orszakiem Neptuna - integracja z pensjonariuszami



- Dzień Rybaka - warsztaty kreatywne – serduszka, kolorowe warkoczyki dekoracja sceny
- Dzieci Dzieciom - akcja pomagamy, serduszka duże i małe
- Blok wakacyjny (Na camping, Wesoły dzień dziecka, U fryzjera – szalone fryzury, zabawy zręcznościowe, chusta klanzy....)
- Wioska historyczna – Stowarzyszenie Wspierania Aktywności Lokalnej „Kuznia Pruska” - warsztaty szermierki, kręgle pruskie, ćwiczenie równowagi, prezentacja strojów i uzbrojenia, warsztaty szrudlarskie.
- Koncert Młodych Artystów – występy
- Wesoły pokaz mody i parada modeli
- „Las wokół nas” – ścieżka edukacyjno przyrodnicza z p. Jolą
- Zdrowo i kolorowo – warsztaty kulinarne
- Jarmark różnaitości DPS „Mors” Stegna – udział i zabawa - stoisko, wystawa prac, integracja z rodzicami i pensjonariuszami
- Ale Ryyba – dzień artystycznych pomysłów i fajnej zabawy
- Dzień Emocji – zajęcia integracyjne
- Turniej – Warcaby (dyplomy i nagrody)
- Cukierkowa sztafeta – wesołe zabawy integracyjne

- Muzeum Zalewu Wiślanego Kąty Rybackie – zwiedzanie z przewodnikiem - warsztaty powroźnicze (integracja ze świetlicą Kąty Ryb.)
- Mały konstruktor – warsztaty wymyślnych eko konstrukcji
- Fiesta Hawaniana – bawimy się wesoło
- Zwiedzamy zabytki i osobliwości Żuław z przewodnikiem - wycieczka integracyjna świetlic
- Wakacyjny Festyn Caritas - wystawa malarstwa, kiermasz rękodzieła, i wszelkich różności, zabawa fantowa
- Dzień Pozytywnie Zakręconych - wystawa plenerowa Pasjonatów rękodzieła - blok integracyjny świetlic (tańce integracyjne, zabawy z balonami, wakacyjne warkoczyki, konkursy – kto szybciej, podaj dalej, hula – hop, warsztaty kreatywne – pomysł wykonaj, malowanie twarzy, stoisko chemika, stoisko bezpiecznie i rozważnie
- Piknik nad Wisłą – świetlicowe stoisko



- Przyrodnicza gra terenowa z p. Jolą - sudoku z szyszek, rebusy, krzyżówki, puzzle, trudne i łatwe zadania do wykonania
- Jarmark historyczny Pasłek - motanki – zaplatanki - warsztaty makramowe - gry edukacyjne
- Pamiątka z wakacji – warsztaty kreatywne - integracja z dziećmi z Twardogóry przebywającymi na kolonii w szkole - prowadzenie warsztatów
- Leśna marszruta oraz uczta smakosza - wspólna wyprawa dziećmi ze świetlicy Kąty Rybackie.
- Zakończenie wakacji - Ognisko Kąty Rybackie - integracja dzieci ze świetlic

- Dożynki Gminno – Powiatowe - dekoracje w plenerze (witacz, foto ścianka dożynkowa, sztutowa Żniwiarka) stoisko sołeckie – dekoracja, barwny korowód dożynkowy, wieniec dożynkowy
- X Dzień Osadnika Nowy Dwór Gdański - udział w uroczystościach, przemarsz osadników (stroje i rekwizyty) zabawa, warsztaty plenerowe



- VI Piknik na zdrowie w szkole - warsztaty artystyczne „Jesiennie kolorowo owocowo” decoupage i makrama – świetlice
- Dzień Seniora – udział w uroczystościach upominki dla seniorów – kwiatki, pomoc w obsłudze
- Bal Wszystkich Świętych GOK Stegna zabawa, tańce, konkursy, nagrody, słodki poczęstunek wyjazd integracyjny
- Święto pieczonego ziemniaka Kąty Rybackie - wspólna integracja świetlic, konkursy, potrawy z ziemniakiem w roli głównej, stempelki ziemniaczane, pieczone ziemniaczki prosto z ogniska.
- Święto Niepodległości – udział w uroczystościach przemarsz, stoisko z rękodziełem w barwach narodowych

Działania Świetlicy Opiekuńczo Wychowawczej w Grochowie Trzecim

- Udział w Balu Karnawałowym- wspólna integracja świetlic Gminy Sztutowo. Konkursy, super zabawa, wybór króla i królowej balu, słodki poczęstunek i wiele innych atrakcji.
- WOŚP - pomagamy, stoiska świetlic opiekuńczo wychowawczych z naszej Gminy - warsztaty artystyczne i nasze trio Ania, Kasia, Alina - origami motylki zakładki, kolorowe warkoczki, makrama - liście oraz rękodzieło.
- Cykl warsztatów plastycznych - min: Słóiczki metodą sznurkową, "Moje wielkanocne jajko", makramowe sploty, origami, bransoletki z muliny, „Malowane igłą”- haft krzyżykowy, kolorowanie i rysowanie różnych obrazków, malowanie farbami gipsowych figurek, dekorowanie bombek metodą wstążeczkową, szydełko bez tajemnic, rysowanie węglem, plastelinowe zoo.
- Wyjazd do Centrum Edukacji Ekologicznej przy Parku Krajobrazowym „Mierzeja Wiślana”- integracja świetlic Gminy Sztutowo.
- Wyjazd podopiecznych ze wszystkich świetlic na basen „Fala” w Steganie.
- Warsztaty twórcze -"Fryzury na różne sposoby"- koki, warkocze, koński ogoni inne różne ciekawe stylizacje.
- Wyjazd do multikina w Elblągu - „Kot w butach – ostatnie życzenie”
- „Wesołe gadanie”- opowiadanie wesołych historyjek i przygód.
- Integracja świetlic- wspólne ognisko w Kątach Rybackich.
- Rodzinne warsztaty tworzenia ozdób wielkanocnych w Sztutowie- rodzinna integracja. Tworzenie własnych dekoracji, poszukiwanie ukrytych upominków od zająca.
- Zajęcia „Roztańczone stopy” - wspólny taniec – nauka kroków, układów tanecznych.
- Rozmowy indywidualne i w grupach.
- Uroczystość z okazji Dnia Matki. Wierszyki, piosenki, wręczenie własnoręcznie zrobionych upominków, wspólny poczęstunek.

Z HISTORIĄ W SERCU ŚMIAŁO IDZIEMY KU PRZYSZŁOŚCI



- Zajęcia przy komputerze – gry, poruszanie się po Internecie, rysowanie w programie Power Point 3D z wykorzystaniem wszystkich narzędzi do rysowania, oglądanie filmów, bajek, gry.
- XIII Festyn Rodzinny i Dzień Dziecka w Sztutowie- dmuchańce i różnorodne atrakcje od firmy Fun Center Elbląg, a ponadto zjeżdżalnie, wplatanie warkoczyków, loterie z zabawkami, stoisko szalonego naukowca.
- Integracja Świetlic Łaszka i Grochowo trzecie. Zajęcia kreatywne- ozdabianie słoiczków metodą decoupage.
- Gry i zabawy: ping-pong, piłkarzyki, gry planszowe, gry karciane, układanie klocków Yenga,, skakanka- „Kto więcej?”, badminton, pchełki, kręgle, układanie puzzli, zabawa lalkami, gra w Punto, chodzenie i poruszanie się na ruchomej bieżni.
- Wspólne śpiewanie – program Karaoke: śpiewanie solo, w grupie, z podziałem na głosy.
- Spotkanie z dietetykiem klinicznym „Zdrowe żywienie dzieci”- biblioteka Katy Rybackie.
- Wycieczka po Żuławach z przewodnikiem. Wspólna integracja Świetlic gminy Sztutowo. Zwiedzanie zabytków(Żuławki, Drewnica, Palczewo, Lubieszewo). Wspólny poczęstunek w domu podcieniowym.
- Pokaz stylizacji paznokci żelowych.
- Wakacyjny Piknik w Sztutowie (vis a vis Urzędu Gminy) interaktywny program edukacyjno artystyczny z aktorami, malowanie twarzy, festiwal kolorów Holi,warsztaty balonowe, animacje dla dzieci, żywe maskotki, kącik małego artysty, giga klocki, zabawy z upominkami.
- Pogadanki profilaktyczne.
- Udział w uroczystości „Dzień Rybaka”, port nad Zalewem Wiślanym w Kątach Rybackich- stoisko z warkoczykami (wplatanie kolorowych warkoczyków)
- „Dzień Pozytywnie Zakreślonych” w parku publicznym vis a vis Urzędu Gminy Sztutowo. Wystawa twórczości regionalnej, plenerowe warsztaty artystyczne, tatuaże brokatowe, dmuchańce, mega klocki, tańce integracyjne przy muzyce.

- Pomoc przy wyplataniu wieńca dożynkowego oraz witaczy dożynkowych z okazji Dożynek gminnych 2022 i urodzin gminy Sztutowo .
- Udział w dożynkach powiatowo-gminnych na Przystani Żeglarskiej nad Wisłą Królewiecką w Sztutowie. Prowadzenie warsztatów plastycznych dla dzieci i dorosłych- decoupage” Jesienne inspiracje”.
- VI Piknik Na Zdrowie w szkole w Sztutowie - warsztaty artystyczne Jesienne, kolorowo, owocowo - decoupage i makrama wspólna integracja świetlic Gminy Sztutowo
- Bał Wszystkich Świętych- Gminny Ośrodek Kultury w Stegnie. Wspólna integracja, wspianała zabawa, konkursy, nagrody, tańce, słodki poczęstunek.
- Święto pieczonego ziemniaka - wspólna integracja świetlic, konkursy - najdłuższa obierka ziemniaczana, potrawy z ziemniakiem w roli głównej, troszkę historii i ciekawostek o ziemniakach , stempelki ziemniaczane - kolorowe obrazki oraz oczywiście pieczone ziemniaczki prosto z ogniska.

Działania Świetlicy w Łaszce

- Cykl warsztatów plastycznych – min: słoiczki metodą decoupage, origami, malowanie nitką ,malowanie farbami, wylepianie z plasteliny i bibuły, stemple z ziemniaków, świetlicowe twarze na talerzyku ,kwiatowe wachlarzyki
- Różnego rodzaju zawody i zabawy ruchowe - piłka nożna, siatkówka, piłkarzyki, ping-pong, bieg na czas, skoki na skakance i z gumą, dwa ognie, kolanko, „bez rąk”



Z HISTORIA W SERCU ŚMIAŁO IDZIEMY KU PRZYSZŁOŚCI

- Gry, zabawy i nie tylko- różnego rodzaju gry planszowe i karciane, Twoje ciało- poznajemy swoje ciało, kalambury, układanie puzzli, drzewo z rąk, tworzenie masek z ulubionej gry komputerowej, zabawy na macie, alfabetyczna tablica, oglądanie drzew i nieba przez teleskop, szalone fryzury, malowanie ciałem, świetlicowe „zgadnij kto to?”, wytych wzrok- szukanie jesieni, quiz matematyczno-przyrodniczy, nauka płynnego czytania
- Maratony filmowe
- Zajęcia przy komputerze- gry, nauka pakietu Office, rysowanie w Paint, nauka bezpiecznego poruszania się w internecie
- Roztańczona świetlica- tańce i śpiewanie ulubionych utworów
- Dekorowanie świetlicy względem okazji
- Rodzinne warsztaty tworzenia ozdób wielkanocnych w Sztutowie
- Zabawy na świeżym powietrzu -plac zabaw i orlik



- Dzień Ziemi- pisanie listu do ziemi , rysowanie dobrej i złej ziemi
- Spacery i podziwianie przyrody
- Festyn z okazji Dnia Dziecka w szkole w Sztutowie
- Pomoc przy wykonywaniu świeczników na Dzień Rybaka- integracja świetlic Łaszka i Grochowo Trzecie
- Dzień Rybaka w porcie nad Zalewem Wiślanym- stoisko z zaplataniem warkoczyków syntetycznych
- Wycieczka do Parku Krajobrazowego Mierzeja Wiślana
- Odrabiania prac domowych- wspólne uczenie się
- „Bezpieczeństwo podczas wakacji”- rozmowy na temat jak uniknąć zagrożeń podczas wakacji
- Dzień Emocji- jakie towarzyszą nam emocje i jak sobie z nimi radzić
- Wakacyjny piknik w Sztutowie z animatorami
- Spotkanie z dietetykiem klinicznym „Zdrowe Żywienie Dzieci” w bibliotece w Kątach Rybackich
- Wycieczka po Żuławach z przewodnikiem- integracja świetlic
- Dzień Pozytywnie Zakręconych w Sztutowie
- Pomoc przy wyplataniu wieńca dożynkowego oraz witaczy dożynkowych
- Udział w dożynkach powiatowo- gminnych na Przystani Żeglarskiej nad Wisłą Królewską w Sztutowie
- Piknik „Na Zdrowie” w szkole w Sztutowie
- Święto pieczonego ziemniaka w świetlicy z Kątach Rybackich – integracyjne ognisko i zabawy
- Udział w uroczystości z okazji 105 rocznicy odzyskania przez Polskę Niepodległości
- Twórcze warsztaty artystyczne Decoupage dla małych i dużych
- zabawa Andrzejkowa wszystkich świetlic,
- Mikołajki,
- Wigilia gminna i powiatowa

Działania Świetlicy w Kątach Rybackich

W ramach funkcjonowania świetlicy w Kątach Rybackich dzieci mogły miło spędzać czas wolny, rozwijając swoje zainteresowania, swoją wyobraźnię i kreatywność. Wykonały wiele prac plastycznych z wykorzystaniem różnych technik, brały udział w różnych wycieczkach, grach i zabawach na świeżym powietrzu, integrowały się z innymi dziećmi podczas wspólnych inicjatyw świetlic z Gminy Sztutowo. Dzieci mogły także liczyć na pomoc w odrabianiu zadań domowych.

➤ Ferie zimowe:

a) Bal Karnawałowy na rozpoczęcie ferii, zorganizowany w ramach współpracy i integracji świetlic Gminy Sztutowo.

b) Wycieczka do Centrum Edukacji Przyrodniczej w Sztutowie- integracja dzieci z gminy Sztutowo.

c) Warsztaty kulinarne w LOFT 55 w Stegnie, na których dzieci mogły nie tylko dowiedzieć się o zdrowym jedzeniu, ale również pomagały w gotowaniu potraw. Na koniec warsztatów każdy mógł spróbować przyrządzonych dań.

d) Integracyjny wyjazd na basen do Sanatorium Fala w Stegnie.

e) Dzień Babci i Dzień Dziadka – wykonanie ramek na zdjęcia;

f) Warsztaty z tworzenia ozdób techniką decupage w świetlicy w Sztutowie, na których dzieci dowiedziały się , jak robić piękne ozdoby z wykorzystaniem bardzo prostych materiałów.

g) Wycieczka do Multikina w Elblągu na film pt. „Kot w butach ostatnie życzenie”- Wspólny wyjazd dzieci ze wszystkich świetlic Gminy Sztutowo.

h) Dzień tosta – integracja dzieci w ramach współpracy z biblioteką w Kątach Rybackich.

i) Dzień gofra – wspólne przygotowanie gofrów i oczywiście pyszna degustacja. Każdy mógł zrobić gofra z tym , z czym lubi najbardziej.

j) Wspólne ognisko na zakończenie ferii zimowych w Kątach Rybackich.

- 31 Finał Wielkiej Orkiestry Świątecznej Pomocy – przygotowanie papierowych zakładek do książki w kształcie motylka i wystawienie ich na finale, na wspólnym stoisku świetlic.

- Walentynki – przygotowanie kartek walentynkowych.
- Dzień Kobiet – wykonanie kolorowych kwiatów z bibuły.
- Wykonanie przytulank – Sowy z wykorzystaniem resztek z materiałów.
- Dzień Lasu – wykonanie różnych zwierzątek leśnych, również z kolorowych materiałów.
- Międzynarodowy Dzień Gofra
- Warsztaty tworzenia ozdób wielkanocnych w świetlicy w Sztutowie
- Rozpoczęcie projektu „Ogródek przy świetlicy”, który ma na celu zadbanie o wizerunek terenu przy świetlicy, dodania mu kolorów.
- Światowy Dzień Ziemi – sprzątanie terenów przy świetlicy i bibliotece. Wykonanie prac plastycznych.
- Wykonanie drobnych upominków, kwiatków na Dzień Matki.
- Festyn Rodzinny z okazji Dnia Dziecka w Sztutowie, na którym wraz z pozostałymi świetlicami robiłyśmy kolorowe warkoczyki.
- Dzień Ojca – wykonanie drobnych upominków.
- Wakacje:
 - a) Wykonanie dekoracji na Dzień Rybaka –dekoracja sceny.
 - b) Włączenie się do zbiórki charytatywnej na rzecz Pauliny – wykonanie plakatu.
 - c) Festyn z okazji Dnia Rybaka – wspólnie z innymi świetlicami zaplatanie wakacyjnych warkoczyków. Była również sprzedaż serduszek, a uzyskane środki przekazane zostały na zbiórkę charytatywną dla Pauliny.
 - d) Dzień Biblioteczny - „Książka to mój przyjaciel”.
 - e) W ramach wspólnej integracji z dziećmi ze Sztutowa, wybraliśmy się na pieszą wycieczkę, najpierw do świetlicy w Sztutowie, a później już razem do Centrum Edukacji Przyrodniczej w Sztutowie.
 - f) Warsztaty z robienia ozdób z papieru.
 - g) Piknik Wakacyjny w Sztutowie.
 - h) Spotkanie z Panią dietetyk Klinikzną mgr inż. Agatą Nadolną. Tematem spotkania było „Zdrowe żywienie dzieci”.

- i) Piesza wycieczka do Muzeum Zalewu Wiślanego – uczestnictwo w warsztatach powroźniczych.
- j) Wycieczka autokarem „Po Żuławach”, na której dzieci Gminy Sztutowo poznały historię Żuław, mogły pooglądać zabytkowe wiatraki i budowle. A na koniec w jednym z domów podcieniowych skosztować pyszną, pieczoną kiełbasę.
- k) Liście z makramy.
- l) Spacer do lasu i budowa szałasów.
- ł) Dzień Pozytywnie Zakręconych w Sztutowie, na którym świetlice prowadziły gry i zabawy, konkursy dla dzieci.
- m) Ognisko na zakończenie wakacji przy altankach w Kątach Rybackich, gdzie dzieci, również z innych świetlic, mogły sobie upiec pyszne kiełbaski i spędzić czas na zabawach na świeżym powietrzu.
- n) Zajęcia plastyczno - techniczne z wykorzystaniem różnych technik , zajęcia świetlicowe, zajęcia na świeżym powietrzu, gry i zabawy na świeżym powietrzu.
- Jeszcze na sam koniec wakacji, odbyła się piesza wycieczka do Sztutowa, gdzie wraz z dziećmi ze świetlicy w Sztutowie poszliśmy na pyszną pizzę.
 - Udział w Narodowym Czytaniu powieści „Nad Niemnem” w bibliotece w Kątach Rybackich.
 - Wykonanie plakatu, ozdób na stoiska na dożynki.
 - W ramach „Piątków z biblioteką” wykonanie bukietów do dekoracji stoisk na dożynkach.
 - Dożynki Powiatowe w Sztutowie, na których robiłam ustrojzenie stoiska Sołectwa Kąty Rybackie oraz z innymi świetlicami warsztaty artystyczne dla dzieci.
 - Udział w Dniu Osadnika w Nowym Dworze Gdańskim – w ramach wspólnej integracji byliśmy na Dniu Osadnika, poszliśmy w marszu osadnika. Dzieci miały okazję zobaczyć, jak wyglądało życie w tamtych czasach.
 - Piknik Rodzinny „Na zdrowie” w Szkole Podstawowej w Sztutowie -wspólne warsztaty decupage i makramy dla dzieci i dorosłych.
 - Wykonanie aniołków z makramy na nagrody na Bał Wszystkich Świętych.
 - Strach na lachy – wycinanie dyni.
 - Udział w Bału Wszystkich Świętych w GOK w Stegnie – integracja świetlic.

- Ognisko na Dzień Pieczonego Ziemniaka w Kątach Rybackich.
- Dzień Niepodległości – tworzenie kwiatków i kotylionów w barwach narodowych na obchody Dnia Niepodległości w Sztutowie.
- Udział w Twórczych Warsztatach Artystycznych w Świetlicy w Sztutowie.
- Andrzejkę w świetlicy w Grochowie Trzecim.
- Wigilia Gminna i Mikołajki w Sztutowie.
- „W świątecznym klimacie” - wyjazd do kina do Elbląga.
- Udział w warsztatach świątecznych w świetlicy w Sztutowie.
- Mikołajki dla dzieci w ramach integracji świetlic Gminy Sztutowo w Łasce.
- Wigilia Powiatowa w Nowym Dworze Gdańskim.
- Grudzień, to czas tworzenia ozdób, stroików i dekoracji świątecznych, więc i w naszej świetlicy dzieci będą robiły ozdoby świąteczne z wykorzystaniem różnych technik.
- Współpraca z biblioteką w Kątach Rybackich.



VII.3 Biblioteka Publiczna Gminy Sztutowo

2023 roku Biblioteka Publiczna w Sztutowie organizowała spotkania zarówno towarzyskie, jak i kulturalne. W minionym roku poszerzyło się grono czytelników sezonowych, dla których nasze biblioteki stają się atrakcyjnym punktem na turystycznej mapie miejscowości.

Jak co roku na czytelników czekają zakupione nowości wydawnicze. Zakupy nowości wydawniczych możliwe są dzięki dotacji z budżetu gminy oraz pieniędzy z Narodowego Programu Rozwoju czytelnictwa 2.0 – w 2023 roku była to kwota **7.250,00**.

Jak co roku w naszych placówkach wybrzmiewa śmiech dzieci, organizowane FERIA ZIMOWE weszły w stały program oferty kierowanej do najmłodszego czytelnika. W tegorocznej edycji dzieci ze Sztutowa stanęły „Oko w oko ze zwierzętami”, a dzieci z Katow Rybackich mogły poczuć, jak to jest stać się prawdziwym Superbohaterem. Na zakończenie ferii dzieci odwiedziły schronisko dla zwierząt „Iskierka” w Nowym Dworze Gdańskim. Dzieci poruszone dołą porzuconych psiaków, przekazały pieniądze, które uzbierały wśród mieszkańców dla schroniska. Konkursy, zabawy, quizy, sprawiły że w czasie ferii placówki tętniły radością i dobrą zabawą – śmiechu było co nie miara.



Z HISTORIA W SERCU ŚMIAŁO IDZIEMY KU PRZYSZŁOŚCI

Realizacja FERII ZIMOWYCH były możliwe dzięki pieniądzom z funduszy sołeckich sołectw Sztutowa i Kątów Rybackich.

Najmłodsze dzieci ze Sztutowa w ramach akcji GŁOŚNEGO CZYTANIA ukończyły piracki rejs w poszukiwaniu skarbu Kapitana Haka i rozpoczęły książkową magiczną smoczą przygodę.

Natomiast najmłodszy z Kątów Rybackich sadząc, pieląc i brudząc „łapki” kontynuowali ekologiczny „PROJEKT PSZCZOŁA”.

Nową propozycją skierowaną do maluchów z Kątów Rybackich są zajęcia prowadzone we współpracy ze świetlicą w Kątach Rybackich pod nawa „PIĄTKI Z BIBLIOTEKĄ”.

W obu placówkach bibliotecznych kontynuowana była akcja „MAŁA KSIĄŻKA – WIELKI CZŁOWIEK”, która gromadzi coraz liczniejszą grupę najmłodszych czytelników.

W 2023 r. dalej działał DYSKUSYJNY KLUB KSIĄŻKI, który stał się niemal kultowy. W przyjaznej atmosferze, przy dobrej kawie i słodkim poczęstunku toczone są dysputy o nowościach niekoniecznie tylko książkowych. Spotkania te, cieszą się coraz większym zainteresowaniem nie tylko miejscowych czytelników. Ponadto w „NARODOWYM CZYTANIU” uczestniczyły nowe twarze spoza naszej gminy.



Sztutowska biblioteka gościła autorów, którzy prezentowali i promowali swoje książki:

- dr Marcin Owsieński – Lagrowi ludzie. Śledztwo i pierwszy proces stutthofski (1945-1946). Opowieść o przemianie



- dr Tomasz Gliniecki – To był obóz śmierci. Działalność sowieckiej komisji śledczej na terenie byłego KL Stutthof w 1945 roku – dokumentacja i omówienie.

W bibliotece w Kątach Rybackich czytelnicy uczestniczyli w prelekcji oraz wystawie zorganizowanej przez Europejskie Ugrupowanie na Rzecz Edukacji i Kreowania Aktywności „EUREKA” Rejs śmierci. Ewakuacja morska więźniów KL Stutthof w 1945 r.

Dużym zainteresowaniem cieszyło się również spotkanie z dietetyk Agatą Nadolną, która roziała wiele wątpliwości dotyczących żywienia i zdrowego trybu życia.



Obie biblioteki wzięły udział w ogólnopolskiej akcji społeczno-edukacyjnej „Żonkile”. Uczestnicy sztutowskiego spotkania obejrzeli film „Zdążyć przed Panem Bogiem” na motywach powieści Hanny Krall, a o losach ludności cywilnej podczas zbrojnego zrywu w kwietniu 1943 roku opowiedziała Pani Anna Rozwadowska. Pani Ania, pasjonatka historii Sztutowa, w święto Niepodległości pokazała mieszkańcom wykonaną przez siebie prezentację multimedialną: „Podróż w przeszłość - przedwojenna cyfrowa rekonstrukcja Sztutowa”. Biblioteka Publiczna współpracowała ze Sztutowskim Towarzystwem Kulturalnym organizując sześć tematycznych wystaw, promujących miejscowych artystów. W bibliotece w Kątach Rybackich gościła grupę WWF oraz Związek Polskich Fotografów Przyrody.



VII. 4 Sport i rekreacja na terenie Gminy Sztutowo.

TOWARZYSTWO SPORTOWE MIERZEI WIŚLANEJ

W 2023 roku Bałtyk Sztutowo zorganizował event sportowy oraz obchody z okazji Dnia Dziecka. 4 czerwca na Stadionie w Sztutowie odbyły się dwa turnieje piłki nożnej dla dzieci, rocznika 2013/2014 i 2015/2016 oraz mecz towarzyski rocznika 2009/2010 z AS-em Nowy Dwór Gdański. W turnieju wzięło udział około 200 młodych piłkarek i piłkarzy. Oprócz rozgrywek piłkarskich były także atrakcje jak konkurs malarski, fotobudka, stoisko słodkości, malowanie twarzy, animacje dla dzieci, konkursy z nagrodami, pokaz strażacki, przejazdy konno i wiele więcej niespodzianek.

Bałtyk Sztutowo kontynuuje współpracę z Muzeum Stutthof, dzięki której są ambasadorami akcji „To My jesteśmy pamięcią”. Projekt ma na celu wychowywać młode pokolenia poprzez sport oraz przybliżyć im dramatyczną historię miejsca, w którym w latach 1939-1945 działał niemiecki nazistowski obóz koncentracyjny.

Towarzystwo sportowe regularnie występuje w rozgrywkach Pomorskiego Związku Piłki Nożnej oraz w turniejach towarzyskich. Seniorzy sezon klasy B 2022/2023 ukończyli na 3 miejscu, przegrywając pośrednio awans do klasy A meczem w ostatniej kolejce w Gościszewie, gdzie zamiast gwarantującej promocję wygranej piłkarze pod wodzą Dawida Webera zanotowali remis.

W sezonie 2022/2023 Bałtyk Sztutowo grał w 3 kategoriach wiekowych jeśli chodzi o drużyny dziecięce i młodzieżowe. W sezonie 2023/2024 wystartują dwa roczniki w rozgrywkach oficjalnych. Oprócz rozgrywek drużyny biorą udział w licznych turniejach towarzyskich i meczach sparingowych.

Zarejestrowanych w Szkółce jest 68 zawodników oraz 27 seniorów. Pracuje 2 trenerów z licencjami UEFA Grassroots C, dwóch jest na kursie i po zdaniu egzaminu uzyskają kwalifikacje.

Od września Towarzystwo sportowe jest obecne na platformie „Patronite”- jest to serwis wspierający działalności takich podmiotów jak Stowarzyszenie poprzez dowolne systematyczne wpłaty adres: patronite.pl/baltyksztutowo).



HEMAKO SZTUTOWO

Rok 2023 Hemako Sztutowo zaczęło od turnieju w Gliwicach gdzie po raz pierwszy doszedł do skutku planowany od lat Zimowy Puchar Polski, organizowany przez Polski Związek Piłki Nożnej. W turnieju wzięło udział osiem zespołów Ekstraklasy, które walczyły w dwóch grupach o możliwość gry w półfinałach. Turniej zakończony został na szóstym miejscu. Tytuł najlepszego strzelca, zdobył zawodnik Hemako Sztutowo - Mateusz Gruszewski. Po raz kolejny Hemako Sztutowo zdobyło mistrzostwo Żuławskiej Halowej Ligi Piłki Nożnej w Nowym Dworze Gdańskim. Dużym sukcesem zakończył się udział w I Turnieju Futsalowym Piłkarska Liga Trójmiejska R – GOL. W turnieju organizowanym w Cedrach Wielkich, udział wzięło 28 ekip z Trójmiasta i okolic. Oficjalnie sezon plażowy 2023 rozpoczął się 26/28 maja pierwszym turniejem ekstraklasy PZPN. Był to nieudany start, ze względu na wyniki, a także na brak w grze naszych kluczowych zawodników, Pawła Friszkemuta i Bartka Szłosera. Ten ostatni doznał kontuzji w pierwszym meczu. W dobrej dyspozycji strzeleckiej pokazał się Mateusz Gruszewski, który po turnieju otrzymał powołanie do kadry narodowej. Mateusz zagrał z orzełkiem na piersi w eliminacjach Mistrzostw Świata w Azerbejdżanie oraz na Sardynii w turnieju Europejskiej Ligi Beach Soccer. W dniach 15/16 lipca na plaży w gdańskim Brzeźnie odbył się turniej który miał zdecydować o udziale Hemako Sztutowo w finale Mistrzostw Polski. W ramach przygotowań do najważniejszego turnieju drużyna wzięła udział w turnieju międzynarodowym z udziałem drużyny litewskiej, którego organizatorem był MOSiR Michałowo, województwo podlaskie. Po dobrej grze drużyna zajęła trzecie miejsce. Drugi turniej Ekstraklasy był zdecydowanie lepszy w wykonaniu Hemako Sztutowo. W czterech

meczach zawodnicy zdobyli 8 punktów, wygrywając trzy i przegrywając jedną bramką z jeszcze aktualnym Mistrzem Polski, FC 10 Zgierz. Ostatecznie drużyna zajęła ósme miejsce, które dało przepustkę do finałów. W tym sezonie udało się zorganizować drużynę młodzieżową, która na inaugurację wzięła udział w rozgrywkach Młodzieżowego Pucharu Polski w Ustce. Był on eliminacją do finałów mistrzostw. Drużyna zajęła czternaste miejsce na szesnastu drużyn. Trenerem drużyny młodzieżowej jest Bartosz Szloser.

W Pucharze Polski, który odbył się na plaży w Brzeźnie drużyna zajęła czwarte miejsce. W finale mistrzostw Polski Hemako Sztutowo zajęło ósmą lokatę.



Dział VIII Pomoc społeczna

VIII.1 Gminny Ośrodek Pomocy Społecznej.



➤ ŚWIADCZENIA RODZINNE

Świadczenia rodzinne to forma wsparcia społecznego dla rodzin, finansowana z budżetu państwa i realizowana na podstawie ustawy z dnia 28 listopada 2003r. o świadczeniach rodzinnych.

W okresie od 01.01.2023r. do 30.09.2023r. Gminny Ośrodek Pomocy Społecznej w Sztutowie zrealizował następujące świadczenia rodzinne:

Rodzaj świadczenia	Wydatki w zł	Liczba świadczeń
Zasiłek rodzinny wraz z dodatkami do zasiłku rodzinnego	180 882,25	1619
Świadczenia opiekuńcze (świadczenie pielęgnacyjne, zasiłek pielęgnacyjny, specjalny zasiłek opiekuńczy)	617.653,60	1260
Świadczenie rodzicielskie	31.654,50	35
Jednorazowa zapomoga z tytułu urodzenia się dziecka	6.000,00	6

W Gminie Sztutowo do dnia 30.09.2023 r. 185 rodzin skorzystało ze wsparcia na podstawie ustawy o świadczeniach rodzinnych w związku z czym wydano 126 decyzji.

➤ FUNDUSZ ALIMENTACYJNY

W okresie od 1 stycznia 2023 r. do 30 września 2023 r. ze świadczeń z funduszu alimentacyjnego na podstawie ustawy z dnia 7 września 2007r. o pomocy osobom uprawnionym do alimentów, w gminie Sztutowo skorzystało 9 osób uprawnionych. Liczba rodzin korzystających ze świadczenia w wymienionym okresie wyniosła 7.

Rodzaj świadczenia	Wydatki w zł	Liczba świadczeń
Świadczenia z funduszu alimentacyjnego	34.050,00	78

➤ DODATKI MIESZKANIOWE

W okresie od 1 stycznia 2023r. do 30 września 2023r. Gminny Ośrodek Pomocy Społecznej w Sztutowie zrealizował:

Rodzaj świadczenia	Wydatki w zł	Liczba świadczeń
Dodatki mieszkaniowe	1710,72	9

➤ STYPENDIUM SZKOLNE

W okresie od 1 stycznia 2023r. do 30 czerwca 2023r. w Gminnym Ośrodku Pomocy Społecznej w Sztutowie realizowane były stypendia szkolne na podstawie ustawy z dnia 7 września 1991 r. o systemie oświaty.

Rodzaj świadczenia	Wydatki ogółem w tym			Liczba świadczeń
	z dotacji celowej z budżetu państwa	ze środków własnych gminy	ogółem	
Stypendium szkolne	8.348,00	2.087,00	10.435,00	91

➤ POMOC SPOŁECZNA

Gminny Ośrodek Pomocy Społecznej w Sztutowie realizuje zadania określone ustawą z dnia 12 marca 2004 r. o pomocy społecznej. W okresie od 01-01-2023r. do 30-09-2023r. na świadczenia pieniężne pomocy społecznej wydatkowano kwotę:

Rodzaj świadczenia	Wydatki ogółem w tym			Liczba świadczeń
	z dotacji celowej z budżetu państwa	ze środków własnych gminy	ogółem	
Pomoc społeczna	292.607,66	168.776,75	123.830,91	4187

W okresie od 01-01-2023r. do 30-09-2023r. na realizację zadań na rzecz obywateli Ukrainy w związku z konfliktem zbrojnym wydatkowano kwotę 5.472,00 zł (środki z Funduszu Pomocy).

W ramach wieloletniego rządowego programu „Posiłek w szkole i w domu na lata 2019-2023” (M.P.2018.1007 z dnia 19.10.2018 r., zadanie dotowane w 20% z budżetu państwa), udzielono wsparcia 79 osobom, w tym 37 dzieci skorzystało z pomocy w formie posiłków w placówkach oświatowych. W związku z konfliktem zbrojnym w Ukrainie, udzielono wsparcie 4 osobom w formie zasiłków z przeznaczeniem na zakup posiłków w przedszkolu i w szkole. Łączna kwota wypłaconego świadczenia to 26.050,00 zł.

W 2023 r. przy współudziale GOPS w Sztutowie 15 dzieci z terenu Gminy Sztutowo wzięło udział w kolonii letniej w miejscowości Lesko, organizowanej przez Kuratorium Oświaty w Gdańsku dla dzieci z terenów wiejskich.

W 2023 r realizowano Program Operacyjny Pomoc Żywnościowa Podprogram 2021 Plus w ramach Europejskiego Funduszu Pomocy Najbardziej Potrzebującym (FEAD). W okresie od stycznia 2023r. do końca września 2023r. na podstawie wydanych skierowań przez GOPS w Sztutowie 120 osób skorzystało z pomocy żywnościowej.

Ponadto w 2023 r. Ośrodek kontynuował realizację Teleopieki Domowej, jest to bezpłatna usługa (dla beneficjenta) dająca możliwość całodobowego wezwania pomocy w przypadku zagrożenia życia i zdrowia, w Gminie Sztutowo w okresie od 01.01.2023 r. do 30.09.2023 r. z usługi skorzystało 6 osób.

Jednorazowe świadczenie pieniężne, wypłacane na podstawie ustawy z dnia 12 marca 2022 r. o pomocy obywatelom Ukrainy w związku z konfliktem zbrojnym na terytorium tego państwa (w wysokości 300,00 zł na osobę) dla osób, które opuściły Ukrainę w związku z konfliktem zbrojnym na terytorium tego państwa zostało wypłacone 17 obywatelom Ukrainy, którzy przebywali na terenie Gminy Sztutowo. Łączna kwota wypłaconych świadczeń to 5.100,00 zł.

Gminny Ośrodek Pomocy Społecznej w Sztutowie na mocy ustawy z dnia z dnia 29 lipca 2005 r. o przeciwdziałaniu przemocy w rodzinie, zapewnia obsługę organizacyjno-techniczną Zespołu Interdyscyplinarnego w Sztutowie. Od 01.01.2023 r. do 30.09.2023 r. Zespół Interdyscyplinarny w Sztutowie prowadził 11 procedur „Niebieska karta” - zakończono procedurę w 1 rodzinie, w 10 rodzinach nadal prowadzona jest procedura NK.

➤ ASYSTENT RODZINY

Rodziny przeżywające trudności w wypełnianiu funkcji opiekuńczo wychowawczej mogą otrzymać wsparcie od gminy w postaci asystenta rodziny, zgodnie z ustawą o wspieraniu rodziny i systemie pieczy zastępczej z dnia 9 czerwca 2011 r. Na terenie gminy Sztutowo w okresie od 01-01-2023 r. do 30-09-2023 r. z pomocy asystenta rodziny korzystały 4 rodziny w których jest 11 dzieci.

➤ USŁUGI OPIEKUŃCZE

Do zadań własnych gminy o charakterze obowiązkowym należy organizowanie i świadczenie usług opiekuńczych, w tym specjalistycznych w miejscu zamieszkania, z wyłączeniem specjalistycznych usług opiekuńczych dla osób z zaburzeniami psychicznymi. Uchwałą Rady Gminy Sztutowo Nr XLVII/466/2022 z dnia 30.11.2022 r. (Dz. U. Woj. Pom. z 2022 r., poz 5054), określono szczegółowe warunki przyznawania i odpłatności za usługi opiekuńcze i specjalistyczne usługi opiekuńcze z wyłączeniem specjalistycznych usług opiekuńczych dla osób z zaburzeniami psychicznymi. W okresie od 01-01-2023r. do 30-09-2023r. z usług opiekuńczych korzystało 13 osób.

W 2023r. Gminny Ośrodek Pomocy Społecznej w Sztutowie realizuje „Program 75+”. Celem programu jest poprawa dostępności do usług opiekuńczych dla osób które ukończyły 75 rok życia oraz, u których dochód nie przekracza 250% kryterium dochodowego określonym w art. 8 ustawy o pomocy społecznej . Z ww. programu w Gminie Sztutowo w okresie od 01-01-2023 r. do 30-09-2023 r. nie skorzystała żadna osoba.

Kolejnym programem realizowanym przez GOPS w Sztutowie w 2023r. jest „Program opieka wytchnieniowej, edycja 2023”. Program jest skierowany do osób które sprawują stałą, osobistą opiekę nad osobą z niepełnosprawnością, rezygnując z udziału w życiu społecznym, zawodowym, często zaniedbując własne zdrowie. „Opieka wytchnieniowa” ma za zadanie odciążenie członków rodziny lub opiekunów poprzez wsparcie w codziennych obowiązkach lub zapewnienie czasowego zastępstwa. W Gminie Sztutowo w okresie od 01-01-2023r. do 30-09-2023r. z „opieki wytchnieniowej” skorzystało 8 osób.

➤ JEDNORAZOWE DODATKI REALIZOWANE PRZEZ GMINNY OŚRODEK POMOCY SPOŁECZNEJ W SZTUTOWIE W 2022 i 2023 ROKU

1. DODATEK DLA GOSPODARSTW DOMOWYCH

Od września 2022r. Gminny Ośrodek Pomocy Społecznej rozpoczął realizację wypłaty dodatku dla gospodarstw domowych na podstawie ustawy z dnia 15 września 2022r. o szczególnych rozwiązaniach w zakresie niektórych źródeł ciepła w związku z sytuacją na rynku paliw. Do dnia 31.12.2022r. wypłacono kwotę 626.500,00 zł, natomiast w 2023 r. kontynuowano wypłatę dodatku dla gospodarstw domowych w związku z postępowaniami rozpoczętymi w 2022 r., a których rozstrzygnięcie nastąpiło w 2023 r. Do dnia 30.09.2023 r. wypłacono kwotę 24.000,00 zł.

2. DODATEK WĘGLOWY

W dniu 2 września 2022 r. przekazano do Gminnego Ośrodka Pomocy Społecznej w Sztutowie zadanie dotyczące realizacji dodatku węglowego. Złożono łącznie 922 wnioski o wypłatę dodatku węglowego, z czego pozytywnie rozpatrzono 714 wniosków. Do dnia 31.12.2023 r. wypłacono kwotę 2.142.000,00 zł, natomiast w 2023 r. kontynuowano wypłatę dodatku węglowego w związku z postępowaniami rozpoczętymi w 2022 r., a których rozstrzygnięcie nastąpiło w 2023 r. Do dnia 30.09.2023 r. wypłacono 9.000,00 zł.

3. DODATEK ELEKTRYCZNY

W grudniu 2022r., ustawą z dnia 7 października 2022 r. o szczególnych rozwiązaniach służących ochronie odbiorców energii elektrycznej w 2023 roku w związku z sytuacją na rynku energii elektrycznej, został wprowadzony dodatek elektryczny. Zgodnie z ww. ustawą od dnia 01.12.2022r. rozpoczęto przyjmowanie wniosków o wypłatę dodatku elektrycznego. Wnioski były przyjmowane do 1 lutego 2023r. Łącznie złożonych zostało 38 wniosków, z czego pozytywnie rozpatrzono 29 wniosków, na łączną kwotę 35.000,00 zł.



Dział IX Zdrowie

IX.1 Program rozwiązywania problemów alkoholowych.

Osoby nadużywające alkohol mogli uzyskać pomoc oraz wsparcie w następujących placówkach:

➤ Placówki Odwykowe:

- Centrum Pomocy w Rodzinie oraz poradnia dla osób uzależnionych Nowy Dwór Gd. ul. Warszawska 28A;
- Oddziały Odwykowe w Prabutach ul. Kuracyjna 30, w Gdańsku Srebrzysko ul. Srebrniki 17, w Elblągu ul. Komeńskiego 35 oraz w Smażynie 9 k. Wejherowa;
- Dzienny Oddział leczenia odwykowego w Elblągu ul. Żeromskiego 22, w Gdańsku ul. Zakopiańska 37;

- Punkt Konsultacyjny w Kątach Rybackich ul. Rybacka 41A;
- Ośrodek Terapii Uzależnień i Współuzależnienia w Nowym Dworze Gd. ul. Henryka

Sienkiewicza 17.

Informacje na temat działania ww. placówek można było uzyskać w Urzędzie Gminy w Sztutowie oraz w Gminnym Ośrodku Pomocy Społecznej w Sztutowie.

W 2023 roku w punkcie konsultacyjnym w Kątach Rybackich przeprowadzono 166 konsultacji terapeutycznych w tym:

- 77 konsultacje dla osób uzależnionych i sprawców przemocy;
- 76 konsultacji dla osób współuzależnionych;
- 13 konsultacji z młodzieżą.

Zgodnie z założeniami Narodowego Programu Zdrowia Ośrodek Terapii Uzależnień i Współuzależnień w Nowym Dworze Gdańskim oferuje pomoc w zakresie: poradnictwo psychologiczne, diagnozy uzależnionych, współuzależnionych i ich rodzin.

Z gminy Sztutowo do Ośrodka uczęszczało 23 osoby. Koszt realizacji zadań: 6 160,00 zł

IX.2 Program profilaktyki narkomanii.

Realizowano warsztaty „Chcę Ci coś powiedzieć mamó/tato ... czyli o rozmowach i postawach rodzicielskich wspierających prewencję uzależnień wśród młodzieży” w Szkole Podstawowej w Sztutowie.

Warsztaty zostały zorganizowane z myślą o wszystkich rodzicach i opiekunach, którzy natrafiają na różne problemy w wychowaniu dzieci na kolejnych etapach ich rozwoju, a którzy chcieliby się dowiedzieć jak wspierać je w trudnej sytuacji.

W warsztatach wzięło udział 25 osób.

Podczas spotkania rodzice zdobyli wiedzę teoretyczną i praktyczną m.in. na temat tego, jak budować atmosferę zaufania w rozmowie z dzieckiem, jaką przyjąć postawę by dziecko miało odwagę podzielić się z dorosłym swoimi problemami, a także jak pomóc dziecku stawiać granice w sytuacjach dla niego niekomfortowych.

Z HISTORIA W SERCU ŚMIAŁO IDZIEMY KU PRZYSZŁOŚCI

Uczestnicy dowiedzieli się również gdzie, jako rodzice i opiekunowie, mogą szukać wsparcia w trudnych sytuacjach, by dowiedzieć się jak pomóc swoim dzieciom.

Ponadto w Świetlicy Opiekuńczo- Wychowawczej w Sztutowie przy ulicy Szkolnej 13, odbywały się raz w tygodniu, półtorej godzinne zajęcia z Treningu Umiejętności Społecznych i Profilaktyki dla dwóch grup wiekowych 6-9 i 10-13 lat.

Dotychczas odbyło się 10 spotkań, podczas których prowadzone były rozmowy między innymi o emocjach - o tym jak sobie z nimi radzić, jak umiejętnie je rozpoznawać i nazywać u siebie oraz u innych osób - jak przede wszystkim umiejętnie nimi zarządzać.

Podczas zajęć dzieci nabywały kompetencje emocjonalno- społeczne jak i również skuteczne strategie profilaktyczne, mające na celu zapobieganie uzależnieniom a w przypadku uzależnień behawioralnych profilaktyka polega również na ich przeciwdziałaniu.

Koszt realizacji zadań : 8 592,50 zł



IX.3 Działalność Gminy Sztutowo w zakresie profilaktyki i rozwiązywania problemów alkoholowych i narkomanii.

Pomoc rodzinom współuzależnionym - małżonkom, dorosłym dzieciom alkoholików, rodzinom osób uzależnionych od narkotyków, rodzinom potrzebującym pomocy przed przemocą można było uzyskać na terenie Gminy w placówkach:

1. Punkt Konsultacyjny w Kątach Rybackich ul. Rybacka 41A- raz w tygodniu dyżur pełni terapeuta uzależnień.
2. Zespół Interdyscyplinarny ds. przeciwdziałania przemocy w rodzinie przy GOPS w Sztutowie- członkami zespołu są przedstawiciele instytucji upoważnionych do podejmowania działań w ramach procedury „Niebieskich Kart”.
3. Gminna Komisja Rozwiązywania Problemów Alkoholowych powołana Zarządzeniem Wójta Gminy Sztutowo. W skład GKRPA wchodzi członkowie przedstawiciele grup zawodowych rekomendowanych przez PARPA.

Gminna Komisja Rozwiązywania Problemów Alkoholowych spotkała się w 2023 roku na posiedzeniach, które poświęcone były m.in.;

- motywowaniu osób uzależnionych do podjęcia leczenia odwykowego,
- opiniowaniu wniosków o wydawanie zezwoleń na sprzedaż lub podawanie napojów alkoholowych pod względem zgodności lokalizacji punktu sprzedaży z uchwałami rady gminy (limit i lokalizacja punktów, w których sprzedawane i podawane są napoje alkoholowe),
- sprawom wynikającym z bieżących prac Gminnej Komisji Rozwiązywania Problemów Alkoholowych.

W 2023 roku kontynuowano działalność świetlic w szczególności dla dzieci z rodzin dysfunkcyjnych, które działają w ramach zajęć popołudniowych. Celem działalności świetlic jest:

- zapewnienie opieki wychowawczej;
- udzielanie pomocy w nauce;
- organizacja czasu wolnego;
- stała współpraca ze szkołą;

Z HISTORIA W SERCU ŚMIAŁO IDZIEMY KU PRZYSZŁOŚCI

- rozwój zainteresowań m.in. plastycznych, manualnych, kulinarnych;
- cykliczne spotkania z funkcjonariuszami Policji (bezpiecznie i rozważnie);
- udział w akcjach na rzecz ludzi potrzebujących: Wielka Orkiestra Świątecznej Pomocy, Pola Nadziei na Pomorzu, zbiórka charytatywna na rzecz Pauliny, Wakacyjny Festyn Caritas;
- wspólna integracja świetlic: wyjazd do Multikina w Elblągu, na basen do Sanatorium Fala w Stegnie, wycieczka po Żuławach z przewodnikiem, integracja z dziećmi z Twardogóry przebywającymi na kolonii w szkole, wycieczka Gdańsk-Oliwa -Msza św. w Katedrze Oliwskiej w intencji Ofiar Stutthofu i Marszu Śmierci;
- organizowanie imprez: Dzień Babci, Dzień Dziadka, Dzień Matki, Dzień Ojca, Dzień Dziecka, Dzień Seniora, Dzień Rybaka, Noc Świętojańska w DPS Mors Stegna, Dzień Osadnika, Dzień Pozytywnie Zakręconych, Wakacyjny Piknik w Sztutowie, Bal Wszystkich Świętych GOK w Stegnie, Dożynki Gminno-Powiatowe, Wigilia Powiatowa i Gminna;

Ponadto każda świetlica realizuje program opracowany przez poszczególnych pracowników świetlic.

Koszt realizacji zadań: 313 819,96 zł

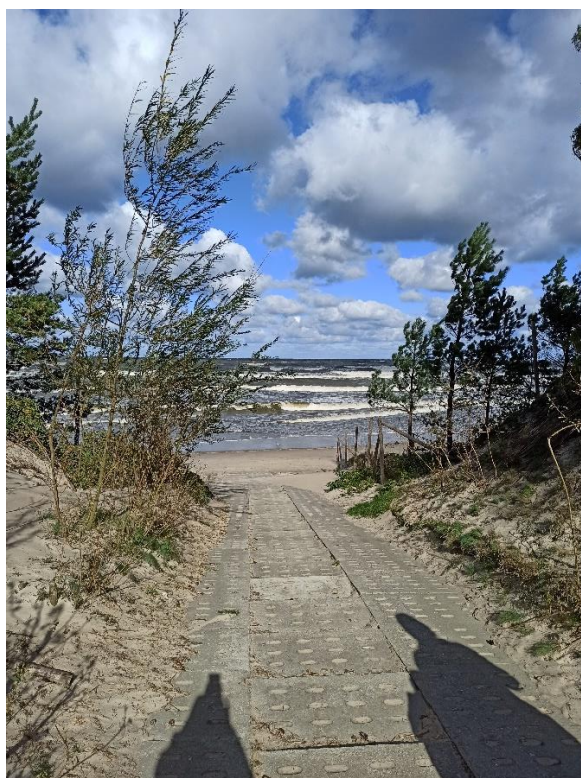

IX.4 Wydatki na przeciwdziałanie alkoholizmowi i narkomanii.

Zgodnie z art. 4 1 ust 5 ustawy o wychowaniu w trzeźwości i przeciwdziałaniu alkoholizmowi członkowie Komisji za udział w posiedzeniu Komisji otrzymują wynagrodzenie.

W 2023r. odbyły się 5 posiedzeń Komisji.

Koszt realizacji zadania: 3 452,40 zł.

Finansowanie świetlic na terenie Gminy Sztutowo w 2023 r.

Wydatki związane z zatrudnieniem pracowników: 271 959,89 zł

Koszty utrzymania świetlic: 36 526,03 zł:

a) energia: 24 456,78 zł

b) śmieci: 5 465,08 zł

c) usługi telekomunikacyjne: 2 372,40 zł

d) ścieki, woda, usługi kominiarskie: 2 537,13 zł

e) środki czystości: 496,64 zł

f) opłata RTV: 1 198,00 zł

Wydatki związane z organizacją zajęć w świetlicach : 5 334,04 zł:

a) świetlica Sztutowo: 2 171,80 zł

b) świetlica Kąty Rybackie: 765,80 zł

c) świetlica Grochowo Trzecie: 2 062,54 zł

d) świetlica Łaszka: 333,90 zł

Działalność Gminnej Komisji Rozwiązywania Problemów Alkoholowych: 9 612,40 zł:

a) punkt konsultacyjny: 5 160,00 zł

b) Ośrodek Terapii Uzależnień w Nowym Dworze Gd.: 1 000,00 zł

c) wynagrodzenie członków Komisji: 3 452,40 zł

Z HISTORIA W SERCU ŚMIAŁO IDZIEMY KU PRZYSZŁOŚCI

Działania w szczególności ukierunkowane na zadanie przeciwdziałania narkomanii i uzależnieniom behawioralnym: 8 592,50 zł:

a) programy, warsztaty : 2 100,00 zł

b) materiały: 789,00 zł

c) finansowanie psychologa: 5 703,50 zł



Dział X Współpraca z innymi podmiotami

X.1 Stowarzyszenia

Gmina Sztutowo jest udziałowcem w niżej wymienionych spółkach oraz członkiem niżej wymienionych stowarzyszeń i związków :



Centralny Wodociąg Żuławski Spółka z o.o., ul. Warszawska 47, 82-100 Nowy Dwór Gdański – na dzień 31.12.2019 r. Gmina Sztutowo posiadała 7250 udziałów na kwotę 4.009.250 zł

Centralny Wodociąg Żuławski to zintegrowany system zaopatrzenia w wodę dla gmin leżących w obszarze jego funkcjonowania, a więc dla Żuław i Mierzei Wiślanej. Zaopatruje w wodę obszar 10 gmin zamieszkałych przez 65 tys. osób. CWŻ zasila w wodę następujące gminy: Nowy Dwór Gdański, Nowy Staw, Ostaszewo, Lichnowy, Stegna, Sztutowo, Malbork, Stare Pole, Gronowo Elbląskie, Elbląg (częściowo). Dla w/w gmin system ten jest jedynym źródłem zaopatrzenia w wodę. Stopień zwodociągowania tych gmin wynosi 99%. System ten jest również rezerwowym źródłem zaopatrzenia w wodę dla miasta Elbląg. W okresie letnim dodatkowo z systemu korzystają turyści przebywający na Żuławach i Mierzei Wiślanej. Stanowi to około 50 tys. dodatkowych odbiorców wody. Obecnie CWŻ liczy ponad 1300 km sieci.



Z HISTORIA W SERCU ŚMIAŁO IDZIEMY KU PRZYSZŁOŚCI



Przedsiębiorstwo Komunalne „Mierzeja” Sp. z o.o., ul. Gdańska 2, 82-103 Stegna – na dzień 31.12.2019 r. Gmina Sztutowo posiadała 16416 udziałów na kwotę 10.172.010,25 zł

W 1992 nastąpiło pierwsze uruchomienie kanalizacji łączącej oczyszczalnię z miejscowością Stegna . System kanalizacyjny składał się z 3 przepompowni ścieków i 12 km sieci sanitarnej. Ścieki systemowe popłynęły z 30 ośrodków wypoczynkowych i kilku zabudowań mieszkalnych. W 1993 Skanalizowano i połączono z oczyszczalnią miejscowość Sztutowo.



Stowarzyszenie Lokalna Organizacja Turystyczna Gminy Sztutowo, ul. Gdańska 55, 82-110 Sztutowo

W dniu 2 kwietnia 2004 r, z inicjatywy władz Gminy Sztutowo, odbyło się pierwsze zebranie założycielskie Stowarzyszenie Lokalna Organizacja Turystyczna Gm. Sztutowo, na którym powołany został Komitet Założycielski w osobach: Jan Apanowicz, Waldemar Bartczak, Janusz Domaszewski. Podstawowym zadaniem Komitetu Założycielskiego było dokonanie czynności rejestracyjnych L.O.T-u, w Sądzie Rejonowym w Gdańsku XII Wydz. Krajowego Rejestru Sądowego z/s w Gdyni. Po skompletowaniu niezbędnych dokumentów – Komitet Założycielski w dniu 25 listopada 2004 r złożył w Sądzie Rejonowym w Gdyni wniosek o dokonanie rejestracji L.O.T-u Gm. Sztutowo. Po wielokrotnych uzupełnieniach wniosku – Krajowy Rejestr Sądowy w dniu 03 czerwca 2005r dokonał wpisu do rejestru pod Nr

0000235576. Pierwsze walne zebranie członków Lokalnej Organizacji Turystycznej odbyło się w dniu 22 czerwca 2005 r. Aktualnie LOT liczy 24 aktywnych członków. LOT współpracuje z Pomorską Regionalną Organizacją Turystyczną oraz z Żuławską Lokalną Grupą Działania oraz Lokalną Rybacką Grupą Działania Rybacka Brać Mierzei.



Stowarzyszenie Gmin RP Euroregion Bałtyk, ul. Stary Rynek 25,
82-300 Elbląg

Prace organizacyjne nad utworzeniem Stowarzyszenia Gmin RP Euroregion Bałtyk podjął Komitet Organizacyjny Euroregionu Bałtyk (pierwotnie – Jantar), który został zawiązany na pierwszej międzynarodowej konferencji poświęconej Euroregionowi w dn. 28.02 – 1.03 1997 r. Zebranie założycielskie Stowarzyszenia odbyło się 17 listopada 1997 r., w którym wzięło udział 53 przedstawiciele gmin z terenu województw elbląskiego, gdańskiego, słupskiego i olsztyńskiego. Zebranie przyjęło Statut Stowarzyszenia, wyłoniło 6-osobowy Komitet Założycielski, któremu udzielono pełnomocnictwa do prowadzenia działań związanych z zarejestrowaniem i rozpoczęciem działalności Stowarzyszenia. Członkami Stowarzyszenia są Gminy z województwa warmińsko mazurskiego i pomorskiego w ilości 40.



Stowarzyszenie Obszar Metropolitalny Gdańsk – Gdynia – Sopot,
ul. Długi Targ 39/40, 80–830 Gdańsk

Obszar Metropolitalny Gdańsk-Gdynia-Sopot (dawniej: Gdański Obszar Metropolitalny) to stowarzyszenie samorządowe, które powstało 15 października 2011 r. z inicjatywy Prezydenta Gdańska Pawła Adamowicza. Akt założycielski podpisało 28 samorządów. Dzisiaj Stowarzyszenie skupia 61 miast, gmin i powiatów, obejmujących powierzchnię 1/3 województwa pomorskiego, na której mieszka ponad 1,6 mln mieszkańców.



Stowarzyszenie Żuławy, ul. Sikorskiego 23, 82-100 Nowy Dwór Gdański

Stowarzyszenie „Żuławy Gdańskie” zostało założone 23 sierpnia 2002 r. przez grupę autentycznych miłośników „kraju na wodzie”, których wspólnym celem stała się ochrona ginącego dziedzictwa kulturowego i chęć promocji regionu. Siedziba Stowarzyszenia mieści się w najokazalszym i największym domu podcieniowym na Żuławach.

Stowarzyszenie działa na rzecz rozwoju turystyki, ale przede wszystkim dba o ochronę dziedzictwa kulturowego i środowiska przyrodniczego. Organizuje wystawy, koncerty, imprezy kulturalne o ponadregionalnym zasięgu i imprezy rekreacyjne, zajęcia edukacyjno – warsztatowe oraz prowadzi działalność wydawniczą. Głównym celem, dla którego zostało powołane, jest zaprojektowanie, zbudowanie od podstaw i utrzymanie skansenu miniatur architektury budownictwa regionu XVII, XVIII i XIX w.



Stowarzyszenie Lokalna Grupa Rybacka – Rybacka Brać Mierzei, Plac Wolności 22, 82-100 Nowy Dwór Gdański

Stowarzyszenie Lokalna Grupa Rybacka - Rybacka Brać Mierzei zostało zarejestrowane w KRS w 2009 r. Zrealizowała dwie Lokalne Strategie Rozwoju w ramach perspektyw finansowych 2007-2013 i 2014-2020. Fundusze zostały przeznaczone na rozwój obszarów gmin powiatu gdańskiego: Cedry Wielkie i Pruszcz Gdański oraz powiatu nowodworskiego: Ostaszewo, Nowy Dwór Gdański, Stegna, Sztutowo, Krynica Morska. W ostatnich latach LGR realizował działania współfinansowane z Europejskiego Funduszu Morskiego i Rybackiego w ramach Priorytetu 4 „Zwiększenie zatrudnienia i spójności terytorialnej” objęte Programem Operacyjnym „Rybacko i Morze na lata 2014-2020”. W wyniku podpisanej umowy ramowej 23.05.2016 r. między województwem pomorskim, a Stowarzyszeniem, LGR uzyskało środki na rozwój obszaru, które rozdysponowano na przedsięwzięcia realizujące dwa cele: Powstanie całorocznej infrastruktury turystycznej oraz Ryba najlepszym produktem lokalnym obszaru LGR. Stowarzyszenie LGR - Rybacka Brać Mierzei ogłosiło 33 nabory wniosków o przyznanie pomocy skierowane do rybaków, przedsiębiorców, osób fizycznych, ale także do jednostek samorządu terytorialnego, instytucji kultury, organizacji pozarządowych. Efektem tych działań jest 51 podpisanych umów na kwotę 9 343 026, 28 zł (stan na dzień 30.09.2023 r.). W praktyce oznacza to nowe miejsca pracy, obiekty nowopowstałej lub zmodernizowanej

infrastruktury oraz liczne wydarzenia odbywające się na obszarze promujące i upowszechniające rybackie dziedzictwo kulturowe.

Obecnie Stowarzyszenie podejmuje pierwsze działania w celu stworzenia kolejnej Lokalnej Strategii Rozwoju na lata 2021-2027 w ramach Europejskiego Funduszu Morskiego, Rybackiego i Akwakultury na lata 2021-2027. To kolejna szansa zdobycia funduszy pozwalających na kontynuację działań zmierzających do rozwoju obszaru w różnych płaszczyznach: inwestycyjnej, społecznej, kulturowej.



Stowarzyszenie Żuławska Lokalna Grupa Działania, Plac Wolności 22, 82-100 Nowy Dwór Gdański

Żuławska Lokalna Grupa Działania jest stowarzyszeniem, które powstało w oparciu o art.15 ustawy z 7 marca 2007 r. o wspieraniu rozwoju obszarów wiejskich z udziałem środków Europejskiego Funduszu Rolnego na rzecz Rozwoju Obszarów Wiejskich (Dz. U. Nr 64, poz.427 oraz z 2008 r. Nr 98, poz. 634) i obejmuje swym obszarem 10 gmin, tj.:

- 5 gmin z powiatu malborskiego (Gmina Wiejska Malbork. Gmina Stare Pole, Gmina Miłoradz, Gmina Lichnowy, Miasto i Gmina Nowy Staw),
- 5 gmina z powiatu nowodworskiego (Gmina Ostaszewo, Miasto i Gmina Nowy Dwór Gdański, Gmina Stegna, Gmina Sztutowo, Miasto i Gmina Krynica Morska).

Obszar Żuławskiej Lokalnej Grupy Działania leży w województwie pomorskim. W całości pokrywa się z obszarami wiejskimi powiatu malborskiego (z tego obszaru wyłączone jest miasto Malbork) oraz powiatu nowodworskiego. Obszar Żuławskiej Lokalnej Grupy Działania liczy łącznie 1130,48 km² i zamieszkiwany jest przez około 61 tys. mieszkańców Związek Gmin Pomorskich, ul. Okopowa 21/27, 80-810 Gdańsk



Związek Gmin Wiejskich RP, ul. Kantaka 4, 61-812 Poznań

Związek Gmin Wiejskich Rzeczypospolitej Polskiej – największa ogólnopolska organizacja samorządów wiejskich w Polsce, powołana w 1993 r. do integracji gmin, rozwoju samorządności lokalnej oraz lobbingu na rzecz gmin wiejskich.

- Stowarzyszenie Samorządów na Rzecz Modernizacji Drogi Krajowej nr 55 z siedziba w Nowym Stawie.

Stowarzyszenie ma z jednej strony promować przebudowę drogi krajowej nr 55 jako nowy kanał transportowy między przekopem mierzei i dalej, wzdłuż Wisły, aż do Grudziądza. Stowarzyszenie będzie zabiegać o inne elementy związane z przebudową, modernizacją i remontami istniejącej drogi oraz wyposażeniem jej w nową infrastrukturę i poprawę bezpieczeństwa .



Stowarzyszenie Ochotnicza Straż Pożarna w Sztutowie

Do końca listopada 2023 roku strażacy Ochotniczych Straży Pożarnych ze Sztutowa i Łaszki brali udział w;

- 89 działaniach ratowniczych,
- 31 pożarach,
- 61 wyjazdów dotyczyło miejscowych zagrożeń czyli zdarzeń drogowych, wiatrołomów, zalań i neutralizacji owadów niebezpiecznych oraz działań związanych z udzielaniem kwalifikowanej pierwszej pomocy i zabezpieczeniem lądowania śmigłowca LPR. Trzy zdarzenia okazały się alarmami fałszywymi.

W listopadzie bieżącego roku na obszarze leśnym w Kątach Rybackich odbyły się ćwiczenia plutonu pożar powiatu nowodworskiego, w skład którego włączona jest jednostka OSP ze Sztutowa. Celem ćwiczeń było sprawdzenie gotowości plutonu oraz przeciwiczenie podawania środka gaśniczego na duże odległości. Strażacy biorą udział w zabezpieczeniu imprez i uroczystości takich jak „Dni Rybaka”, dożynki gminne, bieg pamięci narodowej, współorganizują obchody Dnia Dziecka lub inne imprezy organizowane przez świetlice i sołectwa. W remizach odbywają się pogadanki dla przedszkolaków i uczniów naszej szkoły.

Strażacy z OSP Sztutowo zorganizowali dwa razy pokazy i ćwiczenia bojowe dla uczestników obozów harcerskich na terenie naszej gminy oraz przeprowadzili szkolenie z pierwszej pomocy przedmedycznej. Z otrzymanych środków przeznaczonych dla jednostek włączonych do Krajowego Systemu Ratowniczo Gaśniczego z udziałem środków własnych OSP w Sztutowie zakupiona została kamera termowizyjna. Z dotacji MSWiA i środków własnych OSP w Łaszce udało się zakupić strażacką szafę ubraniową. W związku z otrzymanym dofinansowaniem z Wojewódzkiego i Narodowego Funduszu Ochrony Środowiska i Gospodarki Wodnej w ramach naboru „FLOREK 2023” jednostki OSP ze Sztutowa i Łaszki zrealizowały zadanie pod nazwą: „Podniesienie gotowości bojowej OSP poprzez doposażenie jednostki w niezbędny sprzęt i wyposażenie”. Otrzymane środki w formie dotacji z udziałem środków własnych jednostek OSP umożliwiły zakup umundurowania specjalnego i koszarowego, rękawic i obuwia specjalnego oraz urządzenia wielofunkcyjnego dla OSP w Łaszce.

W ramach współpracy, w trosce o bezpieczeństwo mieszkańców powiatu, w tym również Gminy Sztutowo, Rada Gminy Sztutowo podjęła uchwałę o przekazaniu przez komendę Wojewódzką PSP w Gdańsku dla Komendy Powiatowej PSP w Nowym Dworze Gdańskim środków budżetowych w kwocie 20.000 zł. Przekazane środki finansowe stanowią dofinansowanie zadania pn. „Zakup środków ochrony indywidualnej strażaków dla Komendy Powiatowej Państwowej Straży Pożarnej w Nowym Dworze Gdańskim”.

W bieżącym roku podczas powiatowych obchodów Dnia Strażaka w Nowym Dworze Gdańskim siedmiu naszym strażakom wręczone zostały „MEDALE ZA ZASŁUGI DLA POŻARNICTWA” oraz jedna odznaka „STRAŻAK WZOROWY”, a podczas dożynek gminno – powiatowych w Sztutowie trzem druhom zostały wręczone powiatowe „MEDALE ZA ZASŁUGI W SPOŁECZNEJ OCHRONIE PRZECIWPOŻAROWEJ”. Ponadto, podczas wojewódzkich obchodów Dnia Strażaka w Gdańsku, Prezes Zarządu OSP w Sztutowie uhonorowany został Odznaką Świętego Floriana „Za Zasługi dla Społeczności Lokalnej”.

Z HISTORIA W SERCU ŚMIAŁO IDZIEMY KU PRZYSZŁOŚCI



Podsumowanie

Przedstawiony Raport o stanie Gminy za 2023 r. ukazuje szereg zrealizowanych zadań o charakterze publicznym. Praca na rzecz mieszkańców i rozwoju Naszej Gminy daje przede wszystkim poczucie satysfakcji z dobrze spełnionego obowiązku.

Nasza praca to przede wszystkim odpowiedzialne inicjowanie, reagowanie i planowane nowego, lepszego życia dla nas wszystkich. Zainicjowane w 2023 r. działania będą finalizowane w kolejnych latach. Wskazuję w tym momencie na tworzone zaplecze kulturalno – sportowe przy ul. Obozowej 16 w Sztutowie. Jest to jedna z naszych perełek, która zaowocuje rozwojem Naszej Gminy. Będzie to miejsce, w którym bez względu na wiek, każdy będzie mógł spędzać aktywnie wolny czas. Mamy bardzo szerokie plany, a przede wszystkim odpowiednie zaplecze ludzi, bez których pracy i zaangażowania osiągnięcie sukcesu byłoby trudne do zrealizowania. Niniejsze podsumowanie należy potraktować jako zapowiedź kolejnych, ważnych dla Naszej Gminy przedsięwzięć.